

34

Gullið í garðinum



36

„Það gerir þetta enginn fyrir okkur“

14

Sjálfbær
áburðarframleiðsla

Bændablaðið

13. tölublað 2023 • Fimmtudagur 6. júlí • Blað nr. 637 • 29 árg. • Upplag 33.000 • Vefur: bbl.is



Þeir eru að eigin sögn hvatvisir bræður úr Kópavogi sem hafa engan bakgrunn í garðyrkju. Þeir eru þó „þokkalega“ framkvæmdaglaðir og tóku upp á því að kaupa sér garðyrkjustöð fyrir fjórum árum. Seinna keyptu þeir fyrirtæki sem framleiðir sprettur og síðan fylgdu kaup á annarri veglegri garðyrkjustöð. Í dag eru þeir Pétur Haukur og Ágúst Loftssynir meðal stærstu salatframleiðenda landsins. – Sjá nánar á síðum 32–33.

Mynd / Karl Ólafsson

Letjandi skipulag

Einn helsti ásteytingarsteinn í íslenskrum skógrækt er skipulagsmál.

Ganga megi svo langt að segja að þau haldi íslenskrum skógrækt í gíslingu og góðu uppbyggingarstarfi fyrir sjálfbærni niðri. Þetta segir Hlynur G. Sigurðsson, sérfræðingur búgreinadeildar skógarbænda hjá BÍ. „Ótrúlega flókið getur verið að koma skógræktarverkefnum í gegnum skipulagsferli og hreinlega letjandi fyrir margan,“ segir hann. Auðveldasta og besta lausnin sé að samþykka að skógrækt sé landbúnaður innan skipulagslaga, á það þrýsti allur skógargeirinn.

„Ef það er markmið stjórnvalda að auka skógrækt og þar með kolefnisbindingu þá vantar upp á samræmingu milli sveitarfélaga, bæði hvað varðar skipulagsmál og hver beri kostnað af forminjaskráningu,“ segir Sigríður Hrefna Pálsdóttir, skógræktarráðgjafi hjá Skógræktinni og formaður Skógræktarfélag Eyjafjarðar. Oft sé forminjaskráningar krafist áður en framkvæmdaleyfi er veitt og sá kostnaður lenti á skógræktandanum og valdi því að fólk jafnvel hætti við að fara í skógrækt. „Á sumum stöðum hafa sveitarfélögin sjálf séð um kostnað af forminjaskráningum þannig að þau sem vilja í skógrækt sitja ekki við sama borð og fer eftir því í hvaða sveitarfélagi þau búa hversu hár byrjunarkostnaðurinn er við að hefja skógrækt,“ segir Sigríður. /sá

Sjá nánar á síðum 20–22.

Lífeyrissjóður bænda:

Stjórnin sprakk vegna trúnaðarbrests

Stjórn Lífeyrissjóðs bænda (LSB) er í upplausn. Fjórir af fimm stjórnarmönnum sjóðsins sögðu af sér í júní og hefur verið boðað til aukaársfundar í ágúst til að manna stjórn og varastjórn. Upp kom ágreiningur um framtíð sjóðsins sem leiddi til trúnaðarbrests.

Formaður stjórnarinnar, Skúli Bjarnason, sagði af sér þann 2. júní og í kjölfarið fylgdu úrsagnar Ernu Bjarnadóttur og Guðbjargar Jónsdóttir þann 13. júní og Örn Bergsson sagði sig úr stjórn þann 14. júní.

Aðeins einn stjórnarmeðlimur, Guðrún Lárusdóttir, situr því enn. Auk hennar hafa tveir varamenn, þau Jóhann Már Sigurbjörnsson og Oddný Steina Valsdóttir, tekið sæti í stjórn, sem er því aðeins skipuð þremur mönnum. Guðrún

er nýr formaður stjórnar og Jóhann varaformaður.

Aukaársfundur hefur verið boðaður þann 31. ágúst nk. þar sem fram fer kosning til stjórnar sjóðsins ásamt samþykktabreytingum, að því er fram kemur á vefsíðu lífeyrissjóðsins.

Guðrún Lárusdóttir segir að starfsemi sjóðsins sé með óbreyttum hætti.

Telja hagsmuni sjóðfélaga betur borgið með sameiningu

Í yfirlýsingu frá þeim Ernu, Guðbjörgu og Erni kemur fram að vegna stöðu sjóðsins hafi stjórn LSB þótt nauðsynlegt að skoða hvort hagsmunum sjóðfélaga væri betur borgið til lengri tíma lítið með því að kanna möguleika á að breyta starfsemi sjóðsins og

skoða sameiningu við annan og stærri sjóð.

Ekki hafi náðst samstaða um málið á vettvangi sjóðsins og leiddi það meðal annars til trúnaðarbrests, sem varð til þess að þau sögðu sig úr stjórninni. Yfirlýsinguna má lesa í fullri lengd á síðu 52. Í henni segir enn fremur: „Þá lá einnig til grundvallar að sjóðurinn er og hefur verið að horfa fram á aukna lífeyrisbyrði, samfara hækkun á meðalaldris sjóðfélaga.“

Samkvæmt samantekt úr ársreikningum lífeyrissjóða sem Fjármálaeftirlitið heldur utan um var lífeyrisbyrði sjóðsins 276% árið 2022. Það þýðir að sjóðurinn er að borga 2,76 krónur út fyrir hverja 1 krónu sem kemur inn. Er það með hæsta móti miðað við aðra lífeyrissjóði landsins samkvæmt samantektinni.

Tími minni lífeyrissjóða liðinn

Örn Bergsson, bóndi á Hofi í Örafum, hafði setið lengst allra í stjórn sjóðsins, í tæp 24 ár. „Ég tel að tími minni lífeyrissjóða sé liðinn. Það er allt of dýrt að reka minni sjóði og þeir eiga minni möguleika á að ná góðri ávöxtun. Sem dæmi þá eru Norðmenn með einn lífeyrissjóð fyrir fimm milljónir manna en á Íslandi eru tuttugu sjóðir fyrir 400.000 manns.“

Hann segir að þegar ljóst yrði að ekki yrði farið í þá vegferð að sameina lífeyrissjóð bænda við stærri sjóð hafi hann talið sig ekki stætt á að sitja áfram. Hann telur hagsmuni sjóðfélaga betur borgið með því að sameinast stærri sjóði enda séu viðsjárverðir tímar á fjármálamörkuðum.

Aðstæður erfiðar

Í ávarpi Skúla Bjarnasonar, fyrrv. formanns stjórnar, í ársskýrslu sjóðsins fyrir árið 2022 kemur fram að eftir þrjú hagstæð ár hvað ávöxtun varðar hafi aðstæður fyrir lífeyrissjóði á öllum eignamörkuðum verið mjög erfiðar. Nafnávöxtun allra eignaflokka hafi verið lítil sem engin eða neikvæð og á sama tíma hafi verðbólga verið meiri en þekkt hafi um langt skeið.

Lífeyrissjóður bænda tók til starfa í ársbyrjun 1971 og hefur frá árinu 2018 starfað á grundvelli laga um skyldutryggingu lífeyrisréttinda og starfsemi lífeyrissjóða nr. 129/1997, með síðari breytingum og samþykktum er fyrir sjóðinn gilda. Sjóðfélagar voru í árslok 2022 alls 10.768 talsins en greiðandi virkir sjóðfélagar 2.030 skv. ársskýrslu. Starfsmenn sjóðsins eru fjórir. /ghp

FRÉTTIR

Engar breytingar í sumar á reglum um útrýmingu

Ekki eru fyrirhugaðar neinar breytingar á reglugerð um útrýmingu á riðuveiki í sauðfé í sumar.

Starfshópur var skipaður í lok maí sem var falið að skila tillögum til matvælaráðherra 1. nóvember varðandi nýja nálgun við útrýmingu á riðuveiki. Hópnun var falið að vinna að greiningu á núverandi stöðu, útfærslu á aðferðafræði við ræktun fjár með verndandi arfgerðir og mati á breyttri nálgun aðgerða gegn riðuveiki.

Í svari matvælaráðuneytisins, við fyrirspurn um mögulegar breytingar í sumar á reglunum, kemur fram að á meðan sérfræðingahópurinn sé að störfum mun ráðuneytið ekki leggja til breytingar á þeim reglum sem gilda um útrýmingu á riðuveiki enda munu breytingar byggja

á tillögum sérfræðingahópsins. Heildarendurskoðun á þeim reglum sem gilda um útrýmingu á riðu muni fara fram þegar sérfræðingahópurinn hefur skilað tillögum sínum.

Í fyrirspurninni var einnig spurt um efni stöðuskýrslu sem til stóð að starfshópurinn skilaði 15. júní. Í svarinu kemur fram að yfirdýralæknir hafi verið í leyfi frá störfum á þeim tíma og því hafi skýrslunni ekki verið skilað, en áætlað sé að henni verði skilað á næstunni.

Af svörum ráðuneytisins er ljóst að ekki stendur til að breyta reglum um bótagreiðslur til bænda sem hafa lent í niðurskurði. Í svörum kemur þó fram að enn sé unnið að samningum um bótagreiðslur við bændur í Miðfirði.

/smh



Hlutfall innflutts kjúklingakjöts frá Úkraínu reyndist 44% af innanlandsframleiðslu í maí. Mynd /gph

Innflutningsmet

Tæp 273 tonn af úkraínsku kjúklingakjöti var flutt hingað til lands í maímánuði og er það langstærsti innflutningsmánuður frá upphafi.

Frá því innflytjendur fóru að kaupa inn kjúklingakjöt frá Úkraínu í september á síðasta ári og fram í apríl voru rúm 297 tonn flutt inn. Heildarinnflutningur á tollfrjálsu kjúklingakjöti reyndist því 570 tonn og um 48% þess var flutt inn í maí samkvæmt tölum Hagstofu Íslands.

Langstærsti hluti kjötsins sem flutt var inn í maí var úrbeinað, en leiðrétt fyrir beinahlutfalli reynist heildarmagnið 365 tonn. Innanlandsframleiðsla af kjúklingakjöti nam tæpum 826 tonnum. Hlutfall innflutta kjúklingakjötsins er því 44% af innanlandsframleiðslu maímánaðar.

Tímabundin einhliða niðurfelling tolla á vörur sem upprunnar eru í Úkraínu féll niður 31. maí síðastliðinn. /gph

Leiðrétting

Í umfjöllun um fálkaorðuhafa í tólfta tölublaði Bændablaðsins var rangt farið með nafn orðuhafa. Aðalgeir Egilsson var sagður vera Aðalsteinn en það er hér með leiðrétt. Aðalgeir, bóndi á Mánárþakka í Tjörnesi, var sæmdur riddarakrossi fyrir framlag til veðurathugana og minjavörslu þann 17. júní sl. Beðist er velvirðingar á mistökunum. /gph

Búrekstrarvörur, hestavörur, gæludýravörur og útivistarfatnaður í miklu úrvali

Erum á 6 stöðum á landinu.

Akureyri - Blönduós - Borgarnes
Hvolsvöllur - Reykjavík - Selfoss



LÍFLAND

fyrir lífið í landinu



Í Þverárrétt 2022. Þverárafréttur er sá eini í sveitarfélaginu Borgarbyggð sem er afgirtur. Mynd / AL

Borgarbyggð:

Auglýst eftir smala

Borgarbyggð birti á dögunum auglýsingu þar sem óskað er eftir aðilum til að sinna smölum ágangsfjár á fjallskilaumdæmi Þverárréttar.

Viðkomandi aðili þarf að geta brugðist við beðni sveitarfélagsins um að smala og keyra fé á afrétt, hafi eigendur ekki fjarlæggt lausagöngufé sitt af þeim svæðum sem því er ekki heimilt að vera.

Sigrún Ólafsdóttir, formaður umhverfis- og landbúnaðarnefndar Borgarbyggðar, segir sveitarfélagið ekki vera að grípa til allsherjar banns við lausagöngu búfjár, heldur afmarkist þetta við fjallskilaumdæmi Þverárréttar. Frumkvæðið kemur frá fjallskilaneftinni sjálfri og verða bændur skyldaðir til að reka fé sitt á afrétt eða halda afgirtu á heimalöndum. Sigrún tekur fram að Þverárafréttur sé sá eini í sveitarfélaginu sem er afgirtur og því sé þetta eini staðurinn þar

sem hægt er að leggja þessa kröfu á bændur.

Búfjáreigendur fá reikning

Samkvæmt Sigrúnu á þetta að vera lokaúrræði ef búfjáreigendur bregðast ekki við í tíma og sé fyrirkomulagið til reynslu til eins árs. Sveitarfélagið ætlar að horfa til þess hvað tekið er fyrir smölun á landsvísi og fá smalarnir greitt með hliðsjón af því. Viðkomandi búfjáreigendur munu þá fá reikning frá sveitarfélaginu. Á fundi umhverfis- og landbúnaðarnefndar 20. júní kom fram að virkjuð hefði verið 6. grein fjallskilasamþykktar númer 683/2015 í fjallskilaumdæmi Þverárréttarupprekstrar.

Í áður nefndri grein segir meðal annars: „Sveitarstjórnir fjallskilaumdæmisins geta skyldað ábúendur jarða sem afréttarnot hafa til að flytja fé sitt á afrétt telji hún þess þörf.“ Sveitarstjórnin segir til um

hvenær opnað er fyrir rekstur fjár upp á afréttinn, en fram að því skuli bændur hafa féð heima. Ekki var talin ástæða til að breyta neinum reglum þar sem þessi grein var til staðar.

Sigrún segir að þegar greinin var virkjuð var ljóst að sveitarfélagið þyrfti að geta brugðist við kvörtunum um búfé, sem annaðhvort væri ekki á afrétti eða afgirt á heimalöndum.

Sveitarfélagið leiti því að vönum smölum, sem eiga hjálfaða hunda og búnað til að flytja fé, til að sinna útköllum.

Flóahreppur hefur jafnframt auglýst eftir aðila til að sinna smölum og vörslu ágangsfjár innan marka sveitarfélagsins. Þar er tekið fram að ef ágangsfé fer inn á afgirt svæði, skuli landeigendur snúa sér til sveitarstjórnar. Fjárhirðir Flóahrepps skal vera til taks ef eigendur búfjár bregðast ekki við umkvörtunum. /AL

Riðuveiki:

Fimm af sjö breytileikum virðast með mótstöðu

Á upplýsingafundi um riðuveiki í sauðfé í Varmahlíð 21. júní kom fram að fimm breytileikar í mismunandi samsetningu sem finnast hér á landi og hafa verið næmisprófaðar fyrir riðusmiti virðast vera með mótstöðu.

Einungis tveir breytileikar reyndust næmir fyrir smiti. Þá voru kynntar niðurstöður rannsókna um að sótthreinsun eftir niðurskurð komi ekki í veg fyrir endursmit.

Hópur erlendra og íslenskra riðusérfræðinga tók þátt í fundarhöldum sem voru tvískipt. Aðdragandinn var þannig að Karólína Elísabetardóttir hafði 2021 samband við þýska vísindamanninn Christine Fast sem stofnaði í kjölfarið rannsóknarhóp leiðandi þróunarsérfræðinga úr sex löndum. Þessi hópur hittist núna í fyrsta skipti hér á landi. Karólína segir í aðsendri grein hér í blaðinu, bls. 48-49, frá heimsókn hinna erlendu sérfræðinga og vettvangsferð þeirra um þekkt íslensk riðusvæði – auk þess að greina frá helstu niðurstöðum frá fundunum. Þar kemur fram að samkvæmt

niðurstöðum úr umfangsmiklum næmisrannsóknum á íslenskum arfgerðum sem voru gerðar í Frakklandi, reyndust eingöngu breytileikarnir VRQ og ARQ vera næmar fyrir riðusmiti. Hinir fimm breytileikarnir fimm virðast vera verndandi. Þessar niðurstöður kynnti franskri vísindamaðurinn Vincent Béringue, sem hefur haft veg og vanda af þessum prófunum.

Sótthreinsun hindrar ekki endursmit

Breski vísindamaðurinn Ben Maddison kynnti líka markverðar niðurstöður á fundinum úr rannsóknum um takmörkuð áhrif sótthreinsunar á bæjum eftir riðusmit. Á Englandi hafa þessi áhrif verið rannsökuð í meira en 20 ár og er mat Bens að þrátt fyrir sótthreinsun sé augljóst að áhættan sé alltaf til staðar á endursmiti. Niðurskurður og sótthreinsun getur ekki komið í veg fyrir að riða komi upp aftur og að eingöngu ónæmar arfgerðir tryggja að ekkert



Frá fundarhöldunum í Varmahlíð.

endursmit geti átt sér stað.

Í grein Karólínu kemur fram að almennt hafi komið erlendu gestunum mjög á óvart hversu vel upplýstir, vel menntaðir og gestrisnir íslensku bændurnir voru sem þeir kynntust í heimsóknum og á fundum – sérstaklega í samanburði við bændur í heimalöndunum þeirra. /smh



FJÖRUGUR

TOYOTA HILUX

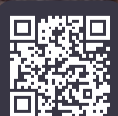

Verð frá: 7.950.000 kr.

KINTO ONE Langtímaleiga, verð frá: 180.000 kr.

Toyota Kaupúni
Kaupúni 6
570 5070

Toyota Akureyri
Baldursnesi 1
460 4300

Toyota Reykjanesbæ
Njarðarbraut 19
420 6600

Toyota Selfossi
Fossnesi 14
480 8000



UMHVERFISVERDLAUN ATVINNULÍFSINS
UMHVERFISFYRIRTÆKI ÁRSINS

Bíllinn í þessari auglýsingu endurspeglar ekki endilega það verð og þann búnað sem tilgreindur er. Fyrirvari við 7 ára ábyrgð: Ökutækinu skal viðhaldið samkvæmt vörulýsingu og leiðbeiningum framleiðandans og ber eigandi kostnaðinn við slíkt viðhald. Sé það ekki gert getur það valdið ógildingu ábyrgðar varðandi hluti sem þarfnast viðhalds. 7 ára ábyrgð gildir eingöngu um bíla sem fluttir eru inn af Toyota á Íslandi ehf. Birt með fyrirvara um villur.

NÝTT Á MARKAÐI!

CAN-AM TRAXTER 6X6



1000cc / 82 hö.

770+ kg burðargeta

1600+ kg dráttargeta

6x6 drif með
ViscoLok læsingu

Kynningaverð:

4.830.000 kr. +vsk

Fullt verð: 5.990.000 kr. m/vsk

can-am®



ELLINGSEN

Vinlandsleið 1, 113 Reykjavík / 415-8500 / www.brp.is / brp@ellingsen.is

*Myndir sýna bíl með aukahlutum



Spilað var golf á Snæfellsnesvegi í kringum miðnætti á Jónsmessu. Myndir / Aðsendar



Góð stemning var meðal þátttakenda, sem fengu gott veður.



Liðið með bláu kúluna þurfti að leita vandlega eftir boltanum, þegar hann fór í lúpínubreiðu.

Dalabyggð:

Golfmót á vegi

Á Skógarstrandarvegi, sem er tengingin milli Búðardals og Stykkishólms, var haldið golfmót til að vekja athygli á dræmu ástandi vegarins.

Mótið fór fram í kringum miðnætti á Jónsmessu, eða 24. júní síðastliðinn. Spilaðar voru 18 holur, sem höfðu verið merktar á fimm kílómetra kafla. Refsistig voru veitt ef kúla lenti í ómerktri holu, en nóg er af þeim á malarveginum. Fólk alls staðar að, sem brennur fyrir bættum Snæfellsnesvegi, tók þátt. Fjölmargin styrktaraðilar gáfu gjafir og glaðninga, sem þátttakendur fengu að lokinni keppni. /ÁL



Vanda þarf höggið til að fara ekki út fyrir mjóa brautina.



Fjölmargin einbreiðar brýr eru á Skógarstrandarvegi, þrátt fyrir mikla umferð.



Björgunarsveitin Ósk sinni gæslu og fylgdarakstri.



Skógarstrandarvegur er holóttur og verður sleipur í vætu.

MÆLT AF MUNNI FRAM

Lokavísa síðasta þáttar var efnislega lofsöngur um skáldið Davíð Stefánsson frá Fagraskógi og var þar hvergi ofmælt, enda ljóð Davíðs einkar ljóðræn og lagavæn. Við fráfall Davíðs orti **Gunnar Sigurjónsson** á Akureyri þessi fagurgerðu eftirmæli:

*Harmar þjóðin hersis fall,
hneig fyrir dauðans plógi.
Svifinn er of Sólarfjall
svanur úr Fagraskógi.*

Þessi sannleiksríka vísa er eignuð **Hjörleifi Jónssyni** á Gilsbakka, en svörgulsleg kann hún einhverjum að þykja:

*Við skulum standa hlið við hlið,
hlaða niðri svaðið,
hjálpa þeim á höfuðið
sem hafa upp úr staðið.*

Býsna haganleg er þessi vísa eftir **Þórarín Bjarnason** járnsmið:

*Virða löngum villa geð
vins af löngu kynni.
Verða löngum viðsjár með
viti og lönguninni.*

Atómskáldin áttu erfiða upphafslega. Hagyrðingar hins bundna háttar spöruðu ekki blyið í bögunum sínum. **Jónas Illugason** í Brattahlíð orti þeim svo:

*Atómskálda-þynnkan þynnt,
þynnri en nokkur skita.
Hvort hún verður þynnra þynnt,
það má fjandinn vita.*

Kristmundur Þorleifsson greinir stökugerðina á svofelldan máta:

*Hvað er staka? Hjartaslag,
harmakvak og tregi,
fjadrablak og feginslag,
fótatak á vegi.*

Vilhjálmur Schram orti þessa „bílavísu“:

*Úti að keyra og eitthvað meira
oft með geira-þund.
En þá er mamma orðin amma
eftir skamma stund.*

Baldur á Ófeigsstöðum var eins konar fréttamaður Dags á Akureyri. Meðal tíðinda úr Kinninni sagði hann kvennafar liggja þar niðri sakir kuldatíðar. **Rósberg G. Snædal** orti þá:

*Nú bera menn brandinn í slíðri.
Baldur er daufur á ný.
Í Kinn liggur kvennafar niðri,
kuldarnir valda því.*

En svo verður „viðreisn“ í Kinninni. **Rósberg** orti:

*Austur í sveitum hækkar hagarinn,
hlakkar í mönnum, Baldur grípur símann,
byrjar nú aftur kvennafar í Kinn,
komin er hláka undir fengitímann.*

Eftir **Ólínu Jónasdóttur** er þessi lipra staka:

*Skortir flest, er fögnuð lær
farandgesti hljóðum.
Gleður mest að mæta hér
manni á hesti góðum.*

Þessa sáraeföldu stöku orti einhver ónefndur undir dulnefninu „Sláni“:

*Vísa þessi víst er best
í vísnaafni mínu,
eina káið, sem þar sést
situr í 3. línu.*

Þormóður Pálsson á Njálssstöðum orti einnig um andagiftina:

*Andann hefir ítök skort,
ef að þrýtur gaman
þá sem hafa áður ort
ævintýri saman.*

Umsjón:
Árni Geirhjórtur Jónsson
kotabyggd1@gmail.com



FRÉTTIR



Hryssa í blóðtökubás á Álftharhóli.

Mynd /ghp

Lögreglan fellir niður blóðmerarannsókn

Rannsókn lögreglu á meðferð hryssna við blóðtöku hefur verið felld niður.

Matvælastofnun hafði áður rannsakað þá meðferð sem kom fram í myndbandi sem dýrverndarsamtökin AWF og TBZ birtu á vefmiðlinum Youtube í nóvember 2021. Þá óskaði MAST eftir frekari upplýsingum og óklipptu myndefni frá dýrverndarsamtökunum en fékk þau ekki afhent. Í yfirlýsingu sem talsmenn AWF/TBS sendu frá sér í desember 2021 sögðust þau ekki ætla að afhenda MAST nein óklippt myndbönd en væru viljug til samstarfs ef opinber rannsókn færi fram. Vísaði MAST því málinu til lögreglu til frekari rannsókna í lok janúar 2022.

Morgunblaðið hefur eftir Sveini Kristjání Rúnarssyni, yfirlögregluþjóns á Suðurlandi, að málinu hefði verið vísað frá ári síðar, eða í lok janúar síðastliðinn Lögreglan hafi ítrekað reynt að komast yfir frekari gögn frá dýrverndarsamtökunum en þau hafi skýlt sér bak við þýsk lög sem krefji þau ekki til þess að afhenda frekari gögn.

Heimildin segir hins vegar frá því að fulltrúar dýrverndarsamtakanna hafi verið viljug til að afhenda gögnin, en gegnum réttarbeiðni í því skyni að tryggja best sönnunargildi gagnanna. Slík beiðni hefði hins vegar aldrei borist frá Íslandi.

/ghp

Minnir á girðingar meðfram vegum

Vegagerðin minnr að vanda bændur og búalið á að laga girðingar sínar meðfram vegum.

Teknar verða út girðingar hjá landeigendum sem tilkynna að girðingar þeirra séu í lagi skv. 5 gr. reglugerðar nr. 930/2012, en þar segir:

„Viðhaldskostnaður girðinga með stofn- og tengivegum greiðist að jöfnu af Vegagerðinni og landeiganda. Þegar landeigandi hefur lokið árlegu viðhaldi girðinga með stofn- og tengivegum skal hann tilkynna það til sveitarstjórnar og viðkomandi þjónustustöðvar

Vegagerðarinnar og óska eftir greiðslu á kostnaðarhlutdeild veghaldara. Vegagerðin skal greiða landeiganda sem svarar helmingi af áætluðum viðhaldskostnaði girðinga eins og hann er skilgreindur í 3. mgr. Vegagerðinni er heimilt að synja um greiðslu komi í ljós að viðhaldi hefur ekki verið sinnt með fullnægjandi hætti að mati Vegagerðarinnar.“

Húnabyggð hvetur þá landeigendur sem hafa uppfyllt skilyrði reglugerðarinnar að tilkynna viðhald sitt á girðingum til sveitarfélagsins fyrir byrjun ágúst mánaðar. /sá

Vestur-Húnavatnssýsla:

Ný sæðingastöð

Ingunn Reynisdóttir dýralæknir og Pálmi G. Ríkharrðsson, kennari og hrossabóndi, hafa opnað sæðingastöð fyrir hross á Syðri-Völlum rétt við Hvammstanga.

Þau segjast leitast við að bjóða upp á sæði úr sem flestum og bestu hestum landsins ár hvert. Einnig eru þau með stóðhesta á staðnum í sæðingum. Stöðin er opin í júní og júlí.

Ingunn og Pálmi stunda hrossarækt og vissu að eftirspurn væri eftir slíkri þjónustu á Norðurlandi. „Við höfum verið að fækka okkar hrossum og erum með mikið land sem við vildum nýta betur. Til að komast í að halda undir bestu og vinsælustu hestana voru sæðingar auðveldasta leiðin. Einnig vorum við að hugsa til framtíðar þar sem alltaf er að verða algengara að vinsælir, góðir stóðhestar séu í sæðingum og vildum við því geta boðið upp á þjónustu við hryssur og stóðhesta. Við erum með kjöraðstæður, með mikla og góða haga með rennandi fersku vatni í öllum hölfum. Dýralæknir er á staðnum allan sólarhringinn og mikið og gott eftirlit er með hrossunum,“ segir Ingunn. Ingunn sér um allt sem við kemur sönarskoðunum, sæðingum og vinnslu á sæðinu en Pálmi sér um allt umstang með merar og stóðhesta.

„Fyrir hryssueigendur viljum við leitast við að geta boðið upp á að fá sent sæði úr sem flestum og bestu hestum landsins ár hvert, sem verið er að taka sæði úr hverju sinni. Mikið og gott eftirlit er með aðbúnaði mera og folalda. Stóðhæstingendum getum við boðið upp á að vera með hesta hér í sæðingum og einnig að sæða með þeirra hestum með aðsendu kældu sæði,“ segir Ingunn.



Ingunn Reynisdóttir dýralæknir og Pálmi G. Ríkharrðsson, kennari og hrossabóndi, sem hafa opnað sæðingastöð á Syðri-Völlum rétt við Hvammstanga. Starfsemin fer vel af stað. Myndir / Aðsendar

Þekktir stóðhestar

Hægt verður að fá sæði úr nokkrum þekktum stóðhestum hjá Ingunni og Pálma í ár.

„Þeir sem standa til boða eru Álfaklettur frá Syðri-Gegnishólum, Fróði frá Flugumýri, Hrannar frá Flugumýri og Skýr frá Skálakoti. Okkar stóðhestur, Brynjar frá Syðri-Völlum, stendur einnig til boða. Þeir hestar sem verða staðsettir hér á Syðri-Völlum verða kynntir síðar,“ segir Pálmi og bætir við:

„Sumarið leggst mjög vel í okkur og erum við spennt að geta boði hryssueigendum upp á þann möguleika að geta nýtt sér þessa þjónustu hjá okkur. Pantanir fara vel af stað þó svo að við höfum enn þá ekki verið mikið að auglýsa.“ /mhh



Allar merar þarf að ómskoða oft til að tímasetja egglos sem og staðfesta fang.

Merking matvæla:

Ólögsmæt notkun á þjóðfánanum

Smass borgarar frá Stjórnugrís, merktir íslenska fánanum, eru brot á lögum samkvæmt ákvörðun Neytendastofu sem hefur bannað fyrirtækinu að viðhafa slíkar merkingar. Kjöttið í hamburgurinum er að stærstum hluta framleitt úr þýsku nautakjöti.

Í lok júní birti Neytendastofa ákvörðun sína sem hún byggir á lögum um eftirlit með viðskiptaháttum og markaðssetningu. Í þeim er sagt að viðskiptahættir séu villandi ef þeir eru líklegir til að blekkja neytendur eða eru með þeim hætti að neytendum eru veittar rangar upplýsingar í þeim tilgangi að hafa áhrif á ákvörðun þeirra um viðskipti.

Smass borgararnir frá Stjórnugrís innihalda að stærstum hluta innflutt nautakjöt og þar sem það er einkennandi hluti vörunnar og eðlislík búvöru sem framleidd er hér á landi er því óheimilt, skv. 12. grein laga um þjóðfánann, að merkja hana með fánaröndinni.

Af þeim sökum bannaði Neytendastofa Stjórnugrísi hf. að viðhafa slíkar merkingar. Hún taldi hins vegar ekki tilefni til að grípa til sektarráðs þar sem Stjórnugrís segist hafa breytt umbúðum þannig að límdur hefur verið þýskur fáni yfir íslensku fánamerkinguna.



Stjórnugrís er óheimilt að merkja smass borgara sína með íslenska fánanum. Þýskur fánalímmiði hefur verið settur yfir fánaröndina. Mynd /ghp

Takmarkaðar fjárheimildir Neytendastofu

Í svari menningar- og viðskiptaráðherra við fyrirsöfn frá Bjarkey Olsen Gunnarsdóttur þingmanns um notkun íslenska fánans og fánalítanna við merkingar á matvælum kemur fram að mál sem Neytendastofa hafði til meðferðar vegna notkunar þjóðfána Íslendinga á matvöru væri fyrsta sinnar tegundar eftir gildistöku fyrrnefndrar 12. greinar.

„Þess má geta að stofnuninni hafa borist óljósar ábendingar um að ýmsir aðilar merki innflutta matvöru með þjóðfána Íslendinga. Þrátt fyrir ítrekaðar beiðnir stofnunarinnar hafa henni ekki borist skýrari upplýsingar um það hvaða vörur er þar átt við. Vegna takmarkaðra fjárheimilda stofnunarinnar og fjölda lögbundinna verkefna hefur stofnunin til þessa ekki haft svigrúm til að fara í almenna heildarskoðun á þessum málum,“ segir jafnframt í svari ráðherra. /ghp

TILBOÐ Á GARÐHÚSUM!
TIL Á LAGER

BREKKA 34 - 9 fm
Tilboðsverð
489.000 kr.
25% afsláttur

VANTAR
ÞIG PLASS?

STAPI - 14,98 fm
Tilboðsverð
779.000 kr.
25% afsláttur

NAUST - 14,44 fm
Tilboðsverð
539.000 kr.
30% afsláttur

Ítarlegar upplýsingar og teikningar ásamt ýmsum öðrum fróðleik má finna á vef okkar

www.kofaroghus.is - Sími 553 1545



Nýr Amarok

- allir vegir færir

Kominn í sýningarsalinn



Volkswagen hefur endurhannað Amarok frá grunni og uppfært með nútímalegum tæknibúnaði og kraftmiklu fersku útliti. Þeir sem leita að sterkum og traustum pallbíl þurfa ekki að leita lengra.

Millikassi með hátt og lágt drif
Dregur allt að þrjú og hálf tonn
800 mm vaðdýpi
Hleðslusvæði á palli nógu mikið fyrir Euro-bretti á hlið
Val um 3.0 L TDI V6 og 2.0 L TDI dísel vél



5 ára ábyrgð eða 200.000 km
- hvort sem kemur fyrir



Laugavegi 174, 105 Rvk. → Sími 590 5000 → www.hekla.is
Höldur Akureyri → Bílasala Selfoss → Bílakjarninn Reykjanesbæ → BVA Egilstöðum

FRÉTTIR

Avókadó innkallað

Matvælastofnun varar við neyslu á avókadó frá vörumerkinu Avocado Hass, sem Bananar ehf. flytja inn frá Perú.

Hraðviðvörðunarkerfi Evrópu um hættuleg matvæli og fóður á markaði (RASFF) sendi íslenskum yfirvöldum tilkynningu um of mikið magn kadmíum í nokkrum framleiðslulotum. Bananar ehf. og heilbrigðiseftirlit Reykjavíkur hafa unnið saman að innköllun varanna. Frá þessu er greint í fréttatilkynningu frá MAST. Þær vorur sem um ræðir eru avókadó í neti, avókadó í lausu og 2pack avókadó sem selt er í gegnum Bónus og Hagkaup um allt land, ásamt ýmsum stórelldhúsum. Innköllunin á einungis við eftirfarandi framleiðslulotur: LOT 25G og LOT 26B (24-03).

Neytendum sem keypt hafa vöruna er bent á að farga henni eða skila til Banana ehf. í Korngröðum gegn endurgreiðslu.

Á Vísindavefnum kemur fram að kadmíum hafi ekki þekkt



Nokkrar framleiðslulotur af avókadó í Bónus og Hagkaup hafa verið innkallaðar. Mynd / Eddie Pipocas -

hlutverk í lífverum og geti haft eitrunaráhrif í litlu magni. Kadmíum skemmir meðal annars nýru og lungu, veikir beinin og getur verið krabbameinsvaldandi. Kadmíum telst til þungmálma sem safnast fyrir í lífverum og gróðri og berast upp fæðukeðjunna. /AL

Sameining talin líkleg

Eftir verður til atkvæðagreiðslu meðalíbúasveitarfélaganna Tálknafjarðarhrepps og Vesturbyggðar um mögulega sameiningu þeirra.

Skal atkvæðagreiðslunni vera lokið 28. október í ár. Telja forsvarsmenn beggja sveitarfélaga að sameining væri framfaraskref fyrir báða aðila. Samstarfsnefnd, skipaðri af báðum sveitarstjórnunum, hefur verið falið að undirbúa atkvæðagreiðslu og kynna tillöguna og helstu forsendur fyrir íbúum. Málið hefur verið til umræðu og skoðunar í nokkurn tíma og unnu sjö starfshópar nefndarinnar greiningu og tillögugerð í einstökum málaflokkum.

Sveitarfélögin hafa í sameiningu skorað á stjórnvöld að hefja nú þegar undirbúning við gerð jarðganga um Mikladal og Hálfán í einni framkvæmd, enda sé sú framkvæmd forsenda fyrir farsælli sameiningu sveitarfélaganna.

Miklu máli skipti að hægt verði að ferðast milli byggðakjarna allt árið

um kring til að svæðið myndi einn búsetu-, atvinnu- og þjónustukjarna. Lagt er til að hönnun jarðganganna verði sett á dagskrá fyrsta hluta samgönguáætlunar og að framkvæmd þeirra verði á öðrum hluta hennar.

Sveitarfélagið Vesturbyggð nær yfir alla suðurfirði Vestfjarða, frá Arnarfirði að Kjálkafirði, að Tálknafirði undanskildum. Það varð til 11. júní 1994 við sameiningu fjögurra sveitarfélaga: Barðastrandarhrepps, Rauðasandshrepps, Bíldudalshrepps og Patrekshrepps. Sameiningartillagan var felld í kosningum á Tálknafirði og eru nú tvö sveitarfélög á sunnanverðum Vestfjörðum, Tálknafjarðarhreppur og Vesturbyggð. Til Vesturbyggðar teljast byggðakjarnarnir Birkimelur á Barðaströnd, Bíldudalur og Patreksfjörður og sveitirnar Barðaströnd, Breiðavík, Hænuvík, Ketildalur, Látrar, Rauðisandur og Suðurfirðir. Þéttbýlið á Tálknafirði ber samneft heiti. /sá

Hestaíþróttir:

Jóhanna og Bárður undirstrikuðu yfirburði sína

Íslandsmótið í hestaíþróttum var haldið á félagssvæði hestamannafélagsins Sleipnis á Selfossi á dögunum.

Framkvæmd mótsins tókst vel en 45 ár eru frá því að Íslandsmót í hestaíþróttum var haldið fyrst. Mótið var firnasterkt og mjög jafnt á munum en oftast einu sinni þurfti sætaröðun frá dómurum til að skera úr um fyrsta og annað sætið.

Jóhanna Margrét Snorradóttir og Bárður frá Melbergi unnu þrjá titla; í fjörgangi, tölti og samanlögðum fjörgangsgreinum, en 33 ár eru síðan að kona vann Íslandsmeistaratil í tölti. Það var Unn Kroghen á Kraka frá Helgastöðum árið 1990. Jóhanna og Bárður voru í feiknastuði og þykir nokkuð öruggt að þau kepptu fyrir Íslands hönd á heimsleikum í Hollandi í ágúst en íslenska liðið verður tilkynnt 14. júlí nk. Jóhanna hlaut FT fjöðrina fyrir sýningar sínar á Bárði, vel að heiðrinum komin, enda einkennir þetta par mikill glæsileiki og einstakt samspil knapa og hests.

Teitur Árnason nældi sér einnig í þrjá titla. Einn í 100 m skeiði á Drottningu frá Hömrum II og hinir unnust báðir eftir sætaröðun dómara en slaktaumatöltið vann hann á Nirði frá Feti og fimmganginn á Atlasi frá Hjallanesi.

Elvar Þormarsson og Fjalladís frá Fornusöndum héldu uppteknum hætti í gæðingaskiðinu og sigruðu það með glæsibrag, 9,00 í einkunn sem er hæsta einkunn sem gefin hefur verið á Íslandi í þessari grein eftir að reglum hennar var breytt. Elvar hlaut einnig FT fjöðrina en saman hafa þau sýnt yfirburði sína í gæðingaskiði og orðið Íslandsmeistarar þrjú ár í röð. Sýningarnar þeirra einkennast af krafti, léttleika og mykt.



Jóhanna Margrét Snorradóttir og Bárður frá Melbergi. Mynd /Jón Björnsson



Jón Ársæll Bergmann og Frár frá Sandhóli. Mynd /Freydís Bergsdóttir

Ein af stjórnunum ungmennaflokks var án efa Jón Ársæll Bergmann en hann fór fjórum Íslandsmeistaratilum ríkari. Hann vann tölt, fjörgang og samanlagðar fjörgangsgreinar á Frá frá Sandhóli og 250 m skeiðið á Rikka frá Stóru-Gröf.

Glódís Rún Sigurðardóttir og Salka frá Efri-Brú unnu fimmgang ungmenna með 7,60 í einkunn sem er sjaldséð einkunn í þessum flokki. Glódís hlaut FT fjöðrina fyrir sýningu sína á Söllu en þær eru glæsilegt par með fallega útgeislun.

Íslandsmót barna og unglunga verður haldið á Hellu dagana 13.–16. júlí. Verður gaman að fylgjast með krökkunum spreya sig á keppnisvælinum en að þessu sinni verður keppt bæði í íþrótt- og gæðingakeppni á mótinu sem er nýbreytni á Íslandsmóti. /hf



Innlent bygg er trefjaríkt korn sem hægt væri að nýta betur í matvælaðnaði.

Mátís:

Heilsufarslegur ávinningur heilkorns

Matvælaíðnaður hér á landi hefur ekki hagnýtt heilkorn eins og vert væri að mati Ólafs Reykdal, verkefnastjóra hjá Mátís.

Ólafur ritaði grein um tengsl heilkorns við heilsufarslegan ávinning á vefsíðu stofnunarinnar á dögunum. Þar kemur fram að hægt væri að nýta íslenskt bygg og hafra í mun meira mæli en nú er gert.

Mátís hefur í verkefnum sínum sýnt fram á notagildi íslenska kornsins. Í skýrslunni „Íslenskt matkorn – Gæði, innihald og viðhorf“, frá árinu 2012, kemur fram að nýting á íslensku byggi í bökunariðnaði hafi leitt til nýsköpunar, sparað gjaldeyri og skapað atvinnu. Einnig komu fram niðurstöður efnagreininga á innlendu korni frá árinu 2010 sem sýndu að magn sterku í innlendu korni var



Ólafur Reykdal verkefnastjóri.

ekki verulega frábrugðið því sem mældist í innfluttu korni. Kornin væri trefjaríkt og magn óæskilegra efna væri mjög lágt.

Ólafur bendir á í grein sinni að trefjaefni, eins og beta-glúkan, sé í mjög takmörkuðu mæli í hveiti en séu til staðar í bygg og höfrum sem ræktað er hér á landi. Hann tengir aukna kornrækt á Íslandi við nýútkomnu norrænu næringarráleggingarnar en samkvæmt þeim er mælt með að neyta að minnsta kosti 90 gramma af heilkorni á dag.

„Heilkorn inniheldur hýðið og þau bæti efni sem því fylgja. Hvítt hveiti og hvít hrisgrjón geta augljóslega ekki fallið undir heilkorn“, segir Ólafur í grein sinni og minnr á að fólk sem hefur glútenþol þurfi að forðast heilkorn með glúteni en getur þess að til séu hafnar sem hafa verið staðfestir glútenlausir.

„Korn er mjög mikilvægt fyrir fæðuöryggi á Íslandi og er þá bæði átt við korn sem fóður og til matvælaframleiðslu. Manneldiskorn er langveikasti hlekkurinn í fæðuöryggi á Íslandi. Nú standa vonir til aukinnar kornræktar á Íslandi og því er full ástæða til að nota meira af íslenska korninu í matvæli“, segir Ólafur Reykdal. /ghp

Segðu **BLESS** við óværuna!



YKKAR
pest control

BANINN SEM VIRKAR

-fæst í öllum betri landbúnaðar- og byggingavörverslunum

Íslenskar ullaryfirdýnur í mörgum stærðum

Lopidraumur.is

Frí heimsending innanlands



FRÉTTIR

Heimaslátrun á lögbýlum:

Engin fjölgun bæja með leyfi fyrir næstu sláturtíð

Á vormánuðum 2021 var heimaslátrun á sauðfé og geitum í litlum sauðfjár- og geitaslátruhúsum til markaðssetningar heimiluð, með tilskildum leyfum.

Fyrir sláturtíð það ár fengu þrjú bæir sláturleyfi; Grímsstaðir í Reykholtssdal í Borgarfirði, Lindarbrekka í Berufirði og Birkihlíð í Skagafirði – og er staðan nær óbreytt í ár.

Samkvæmt upplýsingum frá Freydísi Dönu Sigurðardóttur, fagsviðsstjóra eftirlits búfjárafurða hjá Matvælastofnun, var Lindarbrekka með skilyrt, tímabundið leyfi sem hefur ekki verið endurnýjað. Engar fleiri umsóknir hafa borist stofnuninni. „Lindarbrekka myndi þurfa að biðja um endurúttekt fyrir slátrun. Það er mjög misjafnt hvað við vitum um hugsanlegar umsóknir. Það er allavega lítið um fyrirspurnir eða óskir um leiðbeiningar. Kannski ein á sex mánaða fresti,“ segir Freydís.

Hefur trú á því að þetta komi smám saman

Talsverð undiralda hafði verið í þessum málum í aðdraganda þess að reglugerð var gefin út sem heimilar rekstur lítilla sláturhúsa á lögbýlum. Ákall var meðal sauðfjárbændum um að leyfi fengist til að slátra heima – og vinna afurðir sínar til markaðssetningar – í því skyni að auka möguleika þeirra til frekari verðmætasköpunar. Í fararbroddi þeirra voru Ragnheiður Lára Brynjólfssdóttir og Þröstur Heiðar Erlingsson, bændur í Birkihlíð. Þau fengu stuðning fyrir rúmu ári síðan úr Markaðssjóði sauðfjárafurða til að halda ókeypis námskeið fyrir þá bændur, sem hefðu hug á því að sækja um að reka slátruhús.

Áð sögn Ragnheiðar Láru voru viðtökum betri en þau bjuggust við og voru bæir úr öllum landshornum með sem þeim fannst skipta miklu máli. „Bændurnir á námskeiðunum voru ekki allir ákveðnir í að fara út í þetta en fannst mjög spennandi að vera með og vita hvað þarf að gera til að fá leyfið. Sumir reyndar ætla í þetta og eru að vinna í því en ætla alveg að taka sér tíma í það. En við vitum um tvo bæi sem eru komnir vel á veg og eru að stefna á þetta. Við höfum samt fulla trú á að þetta



Þröstur Heiðar Erlingsson og Ragnheiður Lára Brynjólfssdóttir, bændur í Birkihlíð, úrbeina læri. Myndir / Birkihlíð

komi smám saman. Þegar þú ert farinn að selja sjálfur þína vöru á miklu hærra verði en þú færð fyrir hana í sláturhúsinu ertu kominn í allt annað hagkerfi. Vinna í þinni eigin kjötvinnslu getur þá komið í staðinn fyrir vinnu utan heimilis.

Það vantar líka alveg að forystumenn bænda sýni þessu einhvern áhuga, en það hefur eiginlega aldrei verið, þrátt fyrir samþykktir frá aðalfundum um að lyfta þessum málum. Fyrrum stjórnir Landsamtaka sauðfjárbænda og Bændasamtaka Íslands voru algjörlega gagnslausar á þessum tíma sem við vorum að brasa við þetta, þeir formenn sem störfuðu þá sýndu þessu þó aðeins áhuga,“ segir hún.

Hræðsla við Matvælastofnun

„Maður heyrir það alltaf að fólk er bara skíthrétt við samskiptin við Matvælastofnun og gerir í raun allt sem það getur til að komast hjá því

– hvað þá að fyrra bragði. En eins og við höfum sagt að þá er þarna gott starfsfólk líka sem hefur reynst okkur ágætlega.

Nú erum við að koma okkur upp betri aðstöðu til að slátra og þá horfum við mjög mikið til að í framtíðinni munum við fá leyfi til að slátra stórgripum heima. Enda trúum við því ekki að það ætti að vera langsótt. Spendýr á fjórum fótum, bara aðeins stærra. Ætli það verði ekki bara næsti slagur,“ segir Ragnheiður.

„Við fengum langtímaleyfi í október í fyrra til að slátra sauðfé og ætlum að reyna að byrja að slátra í ágúst núna. Við erum alveg að verða búin með okkar lambakjöt en í fyrra, eins og undanfarin fimm ár þar á undan, höfum við selt allt okkar lambakjöt sjálf. Í fyrrahaust vorum við með rétt tæplega þrjú hundruð sláturlömb og því erum við mjög ánægð með hvernig staðan er hjá okkur núna.



Í Birkihlíð er nú unnið að því að bæta sláturaðstöðuna. Hér má sjá Þröst í rými sem er bak við kjötvinnsluna og þar munu lambaskrokkarnir koma inn og verða settir á bekk og gæran tekin af með tali. Þá er unnið að því að breyta súrheysgryfjum í innangenga frystiklefa, sem verða tæplega þrjátíu fermetrar að stærð.

Matarferðamennska kemur sterk inn

Ragnheiður Lára telur að mörgum vaxi það í augum að fara að selja kjötið sitt sjálfir en það sé mikil vakning í sölu beint frá býli og matarferðamennska hafi komið mjög sterkt inn að undanfögnu.

„Við finnum það mjög vel að það eru fleiri sem vilja koma til okkar og versla og við erum líka að taka á móti alls konar hópum sem vilja kynna sér heimavinnslur sem og heimaslátrun. Og í þessu ferli okkar öllu, að berjast fyrir heimaslátrun, verður maður að hafa valdið með sér, það er að segja Alþingi. Reglugerðarfarganið er bókstaflega allt að drepa og þá er ég ekki bara að tala um heimavinnslur og bændur.

Kristján Þór Júlíusson, fyrrverandi landbúnaðarráðgjafi, skildi þörfina mjög vel að koma sauðfjárbændum út úr þeim klafa að geta aðeins farið með lömbin sín á sláturhús og

fá engu ráðið með verðið og eiga sauðfjárbændur honum miklar þakkir skildar fyrir sinn stóra þátt í útgáfu reglugerðarinnar sem heimilaði þetta. Íslendingar sem hafa ferðast um heiminn tala mikið um það að það sé svo gaman að keyra um sveitirnar úti í heimi og geta keypt til dæmis jarðarber á einum bæ, plómur á þeim næsta, heimagerðan ost á þeim þriðja og mjólk á þeim fjórða.

Alltaf eru fleiri og fleiri bændur hérna á Íslandi að opna litla búð heima á sínum bæjum þar sem þeir bjóða upp á sínar afurðir. Það er gaman að segja frá því að hér í Skagafirði er hægt að keyra heim á bæi og versla nauta-, kvígu-, lamba- og geitakjöt, lífrænt ræktað grænmeti, kál, gúrkur og tómata sem og geitaost. Fólk finnst þetta æðislegt. Ekki drepa íslenskan landbúnað, þið sem stjórnarið. Leyfum nýsköpuninni að blómstra áfram í allri sinni dýrd og minnkum reglugerðarfarganið, öllum til hagsbóta. Ábyrgð þingmanna er gríðarlega mikil.“ /smh

Vetrarsól er umboðsaðili



Sláttuvélar & sláttuorfi



Gulltryggð gæði



40 ár á Íslandi



Sláttutraktorar



Askalind 4 | Kópavogi | Sími 564 1864 | vetrarsol.is

Landbúnaður á norðurslóðum til umræðu í Færeyjum

Framlag búskapar á norðurslóðum til sjálfbærra staðbundinna lífhagkerfa er yfirskrift ráðstefnu Samtaka jaðarsvæða landbúnaðar í norðri, Circumpolar Agricultural Association (CAA), sem haldin verður í Færeyjum í september næstkomandi.

Ráðstefnan átti fyrst að fara fram í júlí á síðasta ári en var frestað vegna innrásar Rússa í Úkraínu. Mun þetta vera ellefta landbúnaðarráðstefna samtakanna CAA sem stofnuð voru árið 1995.

Á ráðstefnunni er skapaður umræðuvettvangur um landbúnað á norðurslóðum á víðum grundvelli. Meðal efnisþátta verða tæknivæðing



Tróndur Leivsson, forseti Circumpolar Agricultural Association.

í landbúnaði og aðgengi að mörkuðum, plöntukynbætur og genafjölbreytileiki, möguleikar nýrra landflæða sem skapast vegna loftslagsbreytinga og samspil

ferðþjónustu og staðbundinnar framleiðslu.

Í viðtali við Bændablaðið árið 2021 sagði Tróndur Leivsson, yfirmaður Landbúnaðarstofnunar Færeyja og forseti samtakanna CAA, að ráðstefnan væri hvorki stíf vísindasamkoma né pólitískur vettvangur, heldur góð samsæða sem hefur það að markmiði að stuðla að áhuga á landbúnaðarmálum á norðurslóðum.

Ráðstefnan mun fara fram í Norðurlandahúsinu í Þórshöfn daganna 5.–7. september og er hún öllum opin. Nánari upplýsingar má nálgast á vefsíðu samtakanna: circumpolaragriculture.com. /ghp



STEINSMIÐJA AKUREYRAR

**Eitt mesta úrval landsins af legsteinum.
Grafskrift og uppsetning innifalin.
á Norðurlandi og höfuðborgarsvæðinu
eða frí sending um allt land.
Allar upplýsingar á heimasíðu okkar.
steinsmidjaakureyrar.is**



VIÐHALDSFRÍIR GARÐBEKKIR ÚR GRANÍT

Hægt að grafa skrift í bak og setu. 130 cm breiðir ca 140 kg. 249.000kr



s: 466 2800 / 899 9370 sala@minnismerki.is steinsmidjaakureyrar.is

FRÉTTIR

Atmonia:

Tæki til sjálfbærrar áburðarframleiðslu tilbúin eftir um þrjú ár

Sigurður Már
Harðarson
smh@bondi.is



Nýsköpunarfyrirtækið Atmonia vinnur að tveimur ólíkum vörum, sem báðar hafa það lokatakmark að framleiða áburð á sjálfbæran hátt – á hvaða stærðarskala sem er. Stefnt er að því að fyrri varan komi á markað árið 2026 og hin tveimur árum síðar.

Á síðustu árum hefur reglulega verið greint frá framþróun Atmonia hér í Bændablaðinu, enda mun þeirra tækni geta haft afgerandi áhrif á þá möguleika sem Ísland hefur til sjálfbærrar áburðarframleiðslu í nánustu framtíð.

Töluverður vöxtur

Að sögn Guðbjargar Rist framkvæmdastjóra hefur fyrirtækið vaxið töluvert síðastliðið ár.

„Hjá okkur starfa nú 20 manns í teymi og flestir vinna að rannsóknum og þróun við verkefni tvö. Einnig hefur töluvert vinnu í viðskiptaþróun farið fram sem hefur skilað mikilvægum samningum við fyrirtæki eins og SABIC, sem greitt hefur fyrir einkarétt á ammoníaksframleiðslu með tækni Atmonia á svæðunum Sádi-Arabía, Barein, Kúveit og Óman.“

Guðbjörg segir að önnur þeirra vörutegunda sem sé í þróun feli í grundvallaratriðum í sér að fanga ammoníak sem sleppur út í andrúmsloftið og breyta í verðmætun nítrat-áburð. „Þegar ammoníak sleppur út í andrúmsloftið þá er það ekki einungis tap á verðmætun, heldur veldur losun ammoníaks alvarlegum umhverfisspjöllum; svo sem sýringu á vötnum og sjó. Mikið magn af ammoníaki tapast á þennan hátt á ári hverju, til dæmis úr mykju. Með því að breyta þessu ammoníaki í verðmæti, er hægt að spara gríðarlega mikið í innkaupum á áburði og minnka kolefnisspor. Til að mynda er magnið af nitri sem tapast í formi ammoníaks úr mykju á Íslandi á hverju ári talið vera svipað og nitrið í þeim áburði sem keyptur er til landsins ár hvert. Vara Atmonia, sem áætlað er að komi á markað 2026, passar sérstaklega vel við stöðvar sem þegar framleiða metangas úr



Jarðarberjaræktun með áburði Atmonia.

Myndir / Aðsendar

úrgangi. Þá er varan einfaldlega tengd við gasið sem safnað er úr úrganginum og inniheldur bæði metan og ammoníak. Ammoníakið er svo skilið frá metaninu og breytt í verðmætun nítrat. Atmonia er nú þegar með tilraunaverkefni í gangi með SORPU, þar sem ammoníaki, sem kemur sem hliðarafurð úr metangasframleiðslu jarðgerðarstöðinni GAJA, er jafnóðum breytt yfir í nítrat.“

Leitin að hvatunum

Hitt verkefni Atmonia gengur út á framleiðslu á ammoníaki við herbergishita og herbergisþrýsting úr vatni, andrúmslofti og rafmagni. „Svo lengi sem sjálfbært rafmagn er notað í framleiðsluna, þá er ammoníakið sem er framleitt einnig sjálfbært. Styrkur upp á um 3,5 milljón evra til þriggja ára var veittur í þetta verkefni frá Evrópusambandinu á síðasta ári.

Einnig náðist stór áfangi á síðasta ári þegar Atmonia tókst í fyrsta skiptið að sanna með óyggjandi hætti að „hvötun“ átti sér stað í einum af efnasamböndunum sem Atmonia hefur einkaleyfi á. „Hvötun“ er það þegar eitthvert efni hraðar efnahvarfi.



Guðbjörg Rist, framkvæmdastjóri Atmonia.

Í tilfelli tækninnar þar sem búið er til ammoníak, þá má segja að það efnahvarf að ammoníak verður til úr nitri andrúmsloftsins og vatni, með rafmagni, geti ekki farið fram án aðstoðar.

Þegar vatnið og nitrið kemst hins vegar í snertingu við ákveðna málblöndu (hvatinn) – og á meðan rafmagn er keyrt í gegnum hvatann, þá verður þetta efnahvarf að veruleika. Ammoníak myndast þá úr nitri og vatni.

Leitin að þessari ákveðnu málblöndu, eða hvata, hefur verið verkefni Atmonia síðan 2012 og snýst allt um að finna nákvæmlega rétta hvatann sem getur gert þetta,“ útskýrir Guðbjörg.

Hún bætir því við að engum rannsokendum hafi áður tekist að „hvata“ ammoníaksframleiðslu á þennan hátt með rafstraumi samkvæmt birtum vísindagreinum. Atmonia vinnur nú að því að bæta hvatann og er reiknað með að fyrsta

” Til að mynda er magnið af nitri sem tapast í formi ammoníaks úr mykju á Íslandi á hverju ári talið vera svipað og nitrið í þeim áburði sem keyptur er til landsins ár hvert.“

tækið af þessu tagi muni koma á markað árið 2028.

Hægt að setja tækin upp heima á bæjum

Í hinu tækinu er verið að hraða ferlinu þegar ammoníak breytist í nitur. „Þar eru svokallaðir lífhvatar að verki, eða ensím. Ensímín eru inni í bakteríum sem eru einangraðar úr náttúrunni. Bakteríunum er viðhaldið inni í sérstökum tanki sem er í smíðum hjá Atmonia.

Þegar ammoníaki er dælt inn í tankinn, þá breyta ensímín inni í bakteríunum – sem eru inni í tankinum – ammoníakinu jafn óðum yfir í nítrat, sem er verðmætari og nothæfari áburður heldur en hreint ammoníak,“ segir Guðbjörg.

Gert er ráð fyrir að sérhæft framleiðslufyrirtæki muni sjá um framleiðslu á tækjunum. Guðbjörg segir að Atmonia muni hins vegar setja upp framleiðslu á ákveðnum

íhlutum fyrir bæði tækin, sem verði ómissandi fyrir skilvirkan rekstur tækjanna.

Tækin sem stefnt er á að fara með á markað verða annars vegar með hámarksafköst upp á 150 tonn af ammoníaki á ári og hins vegar 23 tonn af ammoníum nítrati.

Þegar Guðbjörg er spurð um möguleika bænda á notkun á tækjunum segir hún að vel sé hægt að setja tækin upp beint heima á bæjum. „Það verður þó mun hagkvæmara í báðum tilvikum að framleiða áburðinn úr þeim í „smáverksmiðjum“, þar sem kannski 100 tæki eru keyrð saman í einu, og áburðurinn síðan fluttur á áfangastað.“

Hagkvæmari áburðarframleiðsla með tækni Atmonia

Hún reiknar með að á Íslandi verði hagkvæmara að nota tækin heima á bæjum til áburðarframleiðslu heldur en að kaupa innfluttan tilbúinn áburð, vegna þess hversu rafmagn sé hér tiltölulega ódýrt en áburður í smásölu dýr. „Á býlum erlendis er óvíst hvort hagkvæmni næst með framleiðslu beint á býli vegna hárs raforkuverðs og ódýrari áburðar á markaði.“

Hins vegar er víst að ef tækin eru sett saman í „smá-verksmiðjum“ að forskrift Atmonia og áburðurinn svo fluttur tiltölulega stuttar vegalengdir á 100 byli eða meira, þá er nokkuð öruggt að áburður framleiddur með tækni Atmonia mun verða hagstæðari en áburður seldur á markaði á flestum stöðum í heiminum.“

Rýmum til fyrir nýrri sendingu af beinskiptum vélum.
SOLIS 26 á 1.550.000+vsk (verð áður 1.620.000+vsk)

SOLIS

VALLARBRAUT

www.vallarbraut.is Trönuhrauni 5, Hafnarfirði S-4540050



Starfsfólk Atmonia.

HÁ Verslun er umboðsaðili Husqvarna Construction/ byggingvörum á Íslandi

- Steinsagir
- Kjarnaborvélar
- Jarðvegsþjöppur
- Sagarblöð
- Kjarnaborar

**Husqvarna DM430
Kjarnaborvél**
450 mm Max



**Husqvarna K4000
Rafmagns steinsög**
Sögunardýpt 12,5 cm



**Husqvarna K770 14”
Steinsög/Hellusög**
Sögunardýpt 12,5 cm



**Husqvarna DM230
Kjarnaborvél**
150 mm Max



**Husqvarna K3600
Vökvasög**
Sögunardýpt 27 cm



Husqvarna K970
Sögunardýpt 15,5 cm



**Husqvarna FS 500
E rafmagns gólfisög**
Sögunardýpt 19 cm



**Husqvarna Trowel
BG 245**
Slípivél, Vinnslubreidd 60 cm



**Husqvarna K7000
Ring**
Sögunardýpt 32,5 cm



**Husqvarna K7000
Pre Cut**
Sögunardýpt 14,5 cm



**Husqvarna FS400
LV gólfisög**
Sögunardýpt 16,2 cm



**Husqvarna LF75
Jarðvegsþjappa**
97 kg, 500 mm plata



**Husqvarna Rammer
Hoppari LT6005**
230 mm plata, 69 kg



Husqvarna W 70 P
Fyrir vatn og blautan steypuúrgang.
Auðveld í notkun.

NYTJAR HAFSINS



Á svæði C kemur mestur fiskur eftir að veiðar eru stöðvaðar. Mynd / Aðsend

Vilja sanngjarnara kerfi

Formaður, varaformaður og stjórnarmaður í Strandveiði félagi Íslands funduðu með sjómönnum á Þórshöfn, Borgarfirði eystri og í Neskaupstað um helgina.

Erindi fundanna er kerfislaegur vandi sem strandveidisjómenn á Norðausturlandi og Austfjörðum glíma við. Veiðarnar verða stöðvaðar í byrjun júlí, á meðan einungis 80 prósent aflans er kominn á land. Þetta sé sama sagan og á síðustu vertíð og bitni mest á svæði C, en þar fer ekki að veiðast almennilega fyrr en í júlí og ágúst.

Samkvæmt fréttatilkynningu frá stjórn Strandveidifélags Íslands

kemur fram að mæting hafi verið góð og að ræddar hafi verið leiðir til að ráða bót á stöðu C svæðisins, sem Strandveidifélagið kallar „bráðavanda“. Stjórnin segir ljóst að strandveidisjómönnum sé mest í mun að strandveidikerfið sé sanngjarnt fyrir alla landshluta. Strandveidisjómenn um allt land eru í sama liðinu.

Kjartan Sveinsson formaður, Friðjón Ingi Guðmundsson varaformaður og Álfheiður Eymarsdóttir stjórnarmaður sóttu strandveidisjómennina heim og segjast hafa fengið dýrmætar upplýsingar af þessum fundum og skipuleggi nú næstu skref. /ÁL



„Það er fiskur úti um allt, hringinn í kringum landið. Hver einasti strandveiðimaður sem okkur er kunnugt um hefur sömu sögu að segja; það er allt vaðandi í fiski,“ segir Arthur Bogason. Mynd / Haukur Hólmsteinnsson

Strandveiðar:

Veiðum líklega lokið í næstu viku

Humarleiðangur Hafró

Hafrannsóknastofnun hélt í rannsóknarleiðangur dagana 6. til 15. júní síðastliðinn.

Þar var stofnstærð humars metin út frá humarholufjölda með hjálp neðansjávarmyndavéla.

Myndað var á 89 stöðum, allt vestan frá Jökuldýpi á Faxalóa austur til Lóndýpis. Niðurstöður leiðangursins verða kynntar í haust þegar búið er að fara yfir allt myndefnið, en fyrsta yfirferð bendir til aukningar frá síðasta mati. Frá þessu er greint í frétt á heimasíðu Hafrannsóknastofnunar.

Togað var á 17 stöðum til að safna upplýsingum um stærðarsamsetningu og kynþroska. Á flestum stöðum veiddist lítið af humri og voru þeir almennt stórir. Þekkt er þegar veiði er dræm að einkum veidist stór dýr. Enn fremur voru tekin háfsýni á 26 stöðum til að fá upplýsingar um magn humarlirfa og samsetningu dýrasvifs á svæðinu. Leiðangurinn fór fram um borð í Bjarna Sæmundssyni HF 30, rannsóknarskipi Hafrannsóknastofnunar. /ÁL



Þorvaldur B. Arnarson
thorvaldur@bondi.is

Þau 10.000 tonn af þorskvóta sem matvælaráðherra úthlutaði strandveiðimönnum fyrir strandveiditímabilið ársins eru svo gott sem uppurin, nú strax í byrjun júlímánaðar.

Arthur Bogason, formaður Landsambands smábátageinda, furðar sig á því hversu þröngt strandveidistakkurinn var sniðinn þetta árið í ljósi þess hversu mjög þorsstofninn hafi styrkst frá síðasta ári.

Lítill aukning þrátt fyrir styrkingu stofnsins

„Niðurstöður Hafrannsóknastofnunar voru á þá leið að íslenski þorsstofninn hefði styrkst um að minnsta kosti 7% frá fyrra ári, en engu að síður varð það niðurstaðan að ráðleggja 1% aukningu á þorskafla þetta fiskveiðiárið,“ segir Arthur.

Niðurstaðan hafi því verið vonbrigði, sér í lagi í ljósi þess sem hann segir strandveidimenn hafa reynt á eigin skinni það sem af er tímabils. „Það er fiskur úti um allt, hringinn í kringum landið. Hver einasti strandveiðimaður sem okkur er kunnugt um hefur sömu sögu að segja; það er allt vaðandi í fiski.“

Það er eilítið merkilegt að Hafrannsóknastofnun taki sínar mælingar snemma vors og úthlutun sé ákvörðuð út frá þeirra ráðleggingum, en svo þegar menn halda til veiða þá er ekki þverfótað fyrir fiski. Það er allt teppalagt, landið hringinn um kring,“ segir hann.

Mokveiði landið um kring

Strandveiditímabilið hefst að jafnaði 2. maí ár hvert. Árið 2022 lauk strandveiditímabilinu 23. júlí en nú er staðan sú að rétt um 90% úthlutaðs strandveidkvóta er þegar veiddur.



Arthur Bogason, formaður Landsambands smábátageinda.

„Strandveiditímabilið mun því klárast eftir næstu helgi, enda potturinn svo gott sem tómur. Það er súrt í brotið fyrir karlana að hverfa frá veiðum nú strax í júlíbyrjun enda er veiðitímabilið rétt að rjúfa tveggja mánaða markið,“ segir Arthur. Í reglugerð komi fram að heimilt sé að veiða tólf veiðidaga á tímabilinu maí, júní, júlí og ágúst en nú sé kvótinn búinn og menn séu því einfaldlega nauðbeygðir til að hætta.

„Ég leyfi mér að setja spurningarmerki við ráðgjöf Hafrannsóknastofnunar annars vegar og upplifun þeirra 700 sjómanna sem stunda strandveiðar við Íslandsstrendur. Hvernig má það vera að ráðherra skammti strandveidimönnum 10.000 tonn á meðan það mokveiðist enn undan hverri einustu fjöru?“ bætir Arthur við.

Heimild til aukningar strandveidkvóta skýr og til staðar

Aðspurður um það hvort ráðherra geti aukið við strandveidipottinn úr því sem komið er segir Arthur að sú sé vissulega raunin. „Við vonum svo sannarlega að ráðherra auki við, já.“

Við erum einfaldlega sannfærðir um það að það sé af miklu meira en nægu að taka, en það virðist ekki alveg fara saman hljóð og mynd í ráðleggingum

„en svo þegar menn halda til veiða þá er ekki þverfótað fyrir fiski ...“

Hafrannsóknastofnunar annars vegar og upplifun strandveidimanna hins vegar hvað þetta varðar. Ef þú spyrð mig þá er hreinlega ómögulegt að 700 sjómenn hringinn í kringum Ísland, sem allir hafa nákvæmlega sömu sögu að segja, hafi svona kolrangt fyrir sér hvað ástand fiskistofna varðar. Ráðherra hefur hins vegar fulla heimild til að auka við strandveidipottinn í ljósi þeirrar stöðu sem upp er komin og það myndi gleðja okkur gríðarlega. Við sjáum til hvað verður í þeim efnun,“ segir hann.

Ráðgjöf Hafrannsóknastofnunar hljóðaði upp á að heildarmagn þorsks yrði 211.309 tonn fyrir yfirstandandi fiskveiðiár, sem er 1% aukning frá árinu í fyrra þegar ráðlagður þorskvóti var 208.846 tonn. Eins og fyrr segir er 10.000 tonnum af því magni úthlutað til strandveidimanna og mætti sú tala að mati Arthurs vera mun hærrí.

„Það hlýtur að fara að mega endurskoða þetta, því það er bara ósköp einfaldlega rangt gefið. Hér er ekki einu sinni verið að taka tillit til þess sem við vitum að viðgengst og er viðvarandi vandamál, sem er brottkast. Það er ekkert tillit til þess tekið að staðreyndin er sú að það er ákvæðið hlutfall afla stóru skipanna sem iðulega hverfur aftur í hafið, á meðan strandveidimenn hirta hvern einasta sporð. Þar að auki þrengir að strandveidikörllum með auknum reglusetningum frá ári til árs, og ef fram heldur sem horfir verður það komið í reglugerð innan skamms hvorum megin menn mega pissa yfir borðstokkinn eftir því úr hvaða átt vindurinn blæs hverju sinni,“ segir Arthur Bogason um núverandi ástand íslenska strandveidigeirans.

Svansson ehf



SeaRanger og Rescue Runner eru trúlega ein mögnuðustu björgunartæki sem í boði eru í dag.

Getum boðið nýja báta á góðu verði.

Leitið tilboða hjá okkur.

**Svansson ehf, Melabraut 19, 220 Hafnarfjörður
Sími 697 4900, Netfang : sala@svansson.is**



Knowledge grows



Fljótandi blaðáburður er góð viðbót til að tryggja rétt hlutfall næringarefna.

Hentar sérstaklega vel eftir mikið álag t.d. vegna erfiðra veðurskilyrða.

Yara Vita
Brassitrel Pro:
Repja, gulrætur, rófur og grænmeti.

Solatrel:
Kartöflur, gulrætur, kál og grænmeti.

Gramitrel:
Korn.

Croplift:
Fyrir almenna notkun.

Upplýsingar á yara.is og hjá sölumönnum.



Eigum enn nóg til af áburði Yara Vita fljótandi blaðáburður



SS var stofnað árið 1907 og er samvinnufélag búvöruframleiðanda. Það er markmið SS að selja bændum hágæða einkorna áburð á eins hagstæðu verði og mögulegt er. Með því stuðlum við að samkeppnishæfi innlendrar búvöruframleiðslu og úrvals afurðum neytendum til hagsbóta.

Sláturfélag Suðurlands
Fosshálsi 1, Reykjavík - 575 6070
yara@yara.is - www.yara.is

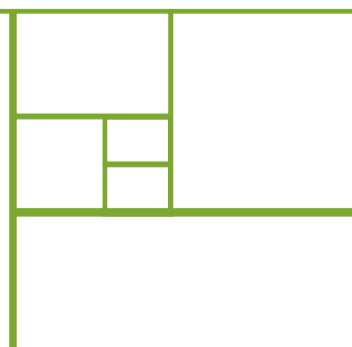

HAGTÖLUR LANDBÚNAÐARINS

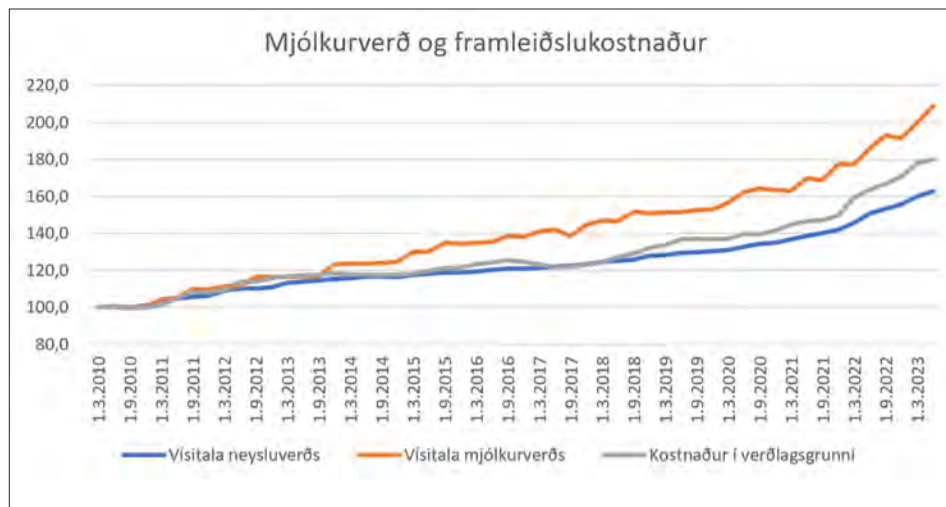

Verðlagsgrunnur mjólkur og skekkjurnar sem í honum finnast

Nýlega var birtur nýr verðlagsgrunnvöllur mjólkurframleiðslu, sá annar á þessu ári. Birtir hann verðlagningu á aðföngum, þjónustu og öðrum nauðsynlegum rekstrarliðum fyrir mjólkurframleiðendur.

Þessi grunnur er síðan forsenda breytingar á heildsöluverði mjólkur en það verð er ákveðið af verðlagsnefnd búvara ársfjórðungslega, beint í kjölfar uppfærslugrunnsins.

Í kostnaðarliðnum eru mældar verðbreytingar á 11 kostnaðarliðum mjólkurbús, allt frá áburði yfir í laun, og inniheldur hver kostnaðarliður tvo til fimm undirliði.

Allt í allt 44 mælingar sem taka mismiklum breytingum á milli uppfærslna.

Í nýjstu útgáfunni, 1. júní 2023, var tilkynnt að rekstrarkostnaður þess bús sem miðað er við, 40 kýr með geldneytum, hafi hækkað um 1% frá síðustu útgáfu. Í hækkunum munar mest um hækkun launa, 3% á milli fjórðunga sem samsamar rétt rúmlega 600.000 króna hækkun fyrir býlið á ársgrundvelli, auk 80.000 króna hækkun á launatengdum gjöldum. Mesta lækkunin er á kjarnfóðri, lækkun upp á rétt tæplega 180.000 krónur.

Eftir þessa tæplega 700.000 króna hækkun á launum og launatengdum kostnaði eru laun á kúabúi áætluð 24,1 milljón á ári, eða um milljón á mánuði fyrir tvo starfsmenn. Er sú upphæð ekki í samræmi við niðurstöður rekstrarverkefnis RML sem sýndi fram á að launakostnaður meðalbús árið 2021 voru aðeins um 11,5 milljónir árið 2021, auk 1,4 milljóna í hagnað af rekstri. Hafi þau laun og hagnaður haldist í við þróun launavísitölu frá upphafi árs 2021 og til júní 2023, ættu þau að vera 18.450.000 á ári.

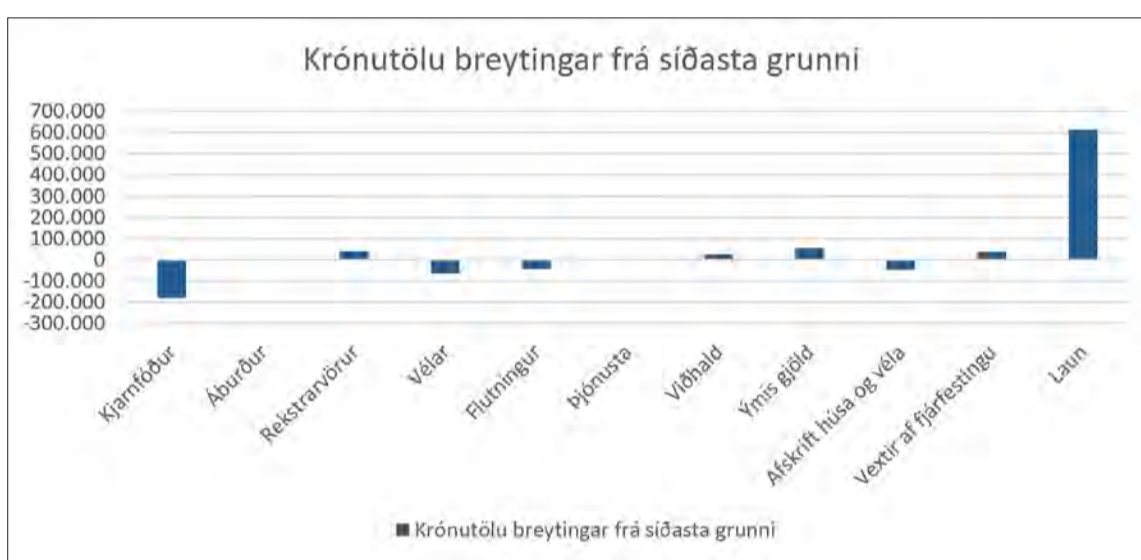

Töluverður munur þar en við það má einnig bæta að meðalbúið árið 2021 hafði 59 kýr en ekki 40 eins og verðlagsgrunnurinn gerir ráð fyrir þannig ekki er aðeins að vinna fyrir lakari kjör en gert er ráð fyrir í endursöluverði vörunnar, heldur er vinnuframlag þeirra einnig að meðaltali meira.

Aðrir liðir verðlagsgrunnnsins eru einnig oft á skjön við það sem margir kúabændur segjast þekkja úr sínum rekstri. Þessar breytur hafa leitt til þess að mörgum þykir kostnaður, sér í lagi fjármagnskostnaður og afskriftir, vera vanmetinn í grunninum. Árið 2001 var metið að meðalverðmæti húsa sem nýtt eru til mjólkurframleiðslu ætti að vera 22,4 milljónir og véla væri 18,4 milljónir. Síðan þá hefur þetta verð verið uppreiknað með tilliti til byggingavísitölu annars vegar og gengisvísitölu Seðlabanka Íslands hins vegar. Í enda árs 2022 var meðalvirði húsnæðis samkvæmt verðlagsgrunninum rétt rúmlega 80 milljónir og meðalvirði véla 31,2 milljónir.

Ef virði véla væri hins vegar uppreiknað með verðvísitölu innflutnings á annaðhvort framleiðsluvörum eða véla og samgöngutækja, sem margir myndu áætla að væri réttari samanburður, væru vélar metnar tvöfalt verðmætari í verðlagsgrunninum, rúmlega 60 milljónir í stað 31 milljónar, og afskriftir og vaxtakostnaður í samræmi við það. Þykir það vera nær því sem gerist í raun.

Samband verðlagsgrunnnsins og mjólkurverðs helst ekki alltaf í hendur heldur er það í höndum

verðlagsnefndar búvara að taka ákvörðun um verðhækkunar. Eins og sést á grafi hérna sem ber saman þróun kostnaðar í verðlagsgrunni og verðlagsvísitölu mjólkurverðs, hækkar verð stundum meira en hækkun grundvallarins. Vert er þó að hafa í huga að verðlagsvísitala mjólkur mælir verð á mjólk út í búð og því eru fleiri þættir sem hafa áhrif á hana en ákvarðanir verðlagsnefndar. Frá byrjun árs 2010 hefur verð á mjólk úti búð þó hækkað meira en kostnaður mjólkurframleiðenda eins og hann kemur fram í grundvellingum. Fyrir hvert prósent sem framleiðslukostnaður hækkar samkvæmt verðlagsgrundvelli hefur verð á mjólk hækkað um 1,29%. Þar sem mat grundvallarins er ekki alveg í samræmi við upplifun bænda, og það svo stutt með gögnum úr rekstrarverkefni RML, væri óeðlileg krafa að verð á mjólk myndi til lengri tíma haldast algjörlega í hönd við kostnað eins og hann er reiknaður í verðlagsgrundvellingum.

Nú er verið að vinna að nýjum verðlagsgrunni og ber því að fagna. Ljóst er að núverandi útgáfa sýnir skakka mynd af rekstri búa og afkomu bænda og ekki er réttlátt að eingöngu sé tekið mið af honum í ákvörðunum sem hafa bein áhrif á störf og lífsgæði kúabænda. /SFB



SUZUKI FJÓRHJÓL

LÁTTU EKKERT STOPPA ÞIG!

KINGQUAD 750AXI 4X4
VERÐ KR. 2.590.000

Suzuki fjórhjól eru með power stýri og 100% driflæingu. Þau eru létt, lipur og meðfærilegTraust, ódýr í rekstri og þægileg í notkun.

Suzuki á Íslandi
Skeifunni 17
Sími 568 5100
www.suzuki.is

STEINULLAR- EININGAR

Hagkvæm íslensk lausn



- Íslensk, CE vottuð framleiðsla
- Hægt að afhenda með hönnun og teikningum til samþykktar hjá byggingafulltrúa.
- Henta vel í útveggi, þök og hvers konar milliveggi.
- Henta vel t.d. í fjós, reiðskemmur, íþrótt- og iðnaðarhús.
- Hagstætt verð og fljótleg uppsetning.
- Samþykktar fyrir EI60 milliveggi.

FRÉTTASKÝRING

Skógrækt:

Miklar breytingar í vændum

– Líffræðilegur fjölbreytileiki virðist vera lykillinn að því að íslenskir skógar standi loftslagsbreytingar af sér

Er miklu meiri skógrækt á Íslandi mál málanna? Eða er of hratt farið? Skógrækt til kolefnisbindingar er sögð brýnust, einnig til landbóta og skjóls og sömuleiðis talið áriðandi að létta á skipulagsferlum innan sveitarfélaganna svo ný skógræktarverkefni komist hraðar á legg. Þá þurfi að herða mjög á plöntuframleiðslu og efla fræðslu.

Steinunn Ásmundsdóttir
steinunn@bondi.is



Skógrækt á Íslandi stendur að sumu leyti á krossgötum vegna breytinga á loftslagi. Landið er samkvæmt veðurfarslíkönum mögulega að færast úr barrtrjáabelti í laufskógabelti á svo sem eins og hundrað árum og það gefur ýmsa möguleika á nýjum trjátegundum með fjölbreyttari nýtingarmöguleikum.

Þó gæti þetta orðið þveröfugt og landið kólnað, um það er torvelt að segja og byggist á hvort hringrás Atlantshafsins, Golfstraumurinn og suðurkvísl hans AMOC, hægi verulega á sér og jafnvel stöðvist á komandi tímum. Þá yrðu fjórar megintegundir Íslands: greni, fura, lerkí og ösp, áfram framverðir okkar á sviði skógræktar, í það minnsta um hríð. Mikil óvissa er um þetta allt saman og þarf því skógræktarfolk, sem ævinlega horfir til langs tíma, að undirbúa að brugðið geti hér til beggja vona.

Skógar þurfa að vera fjölbreyttir til að þola loftslagsbreytingarnar

„Það sem mestu máli skiptir í dag er að auka skógrækt mikið í þágu kolefnisbindingar,“ segir Þröstur Eysteinnsson skógræktarstjóri. „Þeir skógar þurfa auk þess að þola þær loftslagsbreytingar sem fram undan eru. Þeir þurfa að vera fjölbreyttir. Okkar „náttúrulega einrækt“, birki-skógarnir, hafa ekki meira þanþol en einhæfir skógar annarra tegunda. Þess vegna þurfum við að nota þær tegundir í skógrækt sem hvað besta aðlögun sýna hverju sinni.“

Flokkar skógræktar

Skógrækt er skipt í sjö meginflokkar auk fjölnytjaskógræktar þar sem markmiðin skarast:

- Borgarskógrækt
- Endurheimt náttúruskóga
- Landgræðsluskógrækt
- Nýttjaskógrækt: timburskógrækt / jólatrjáaskógrækt
- Skjólbeltarækt
- Útivistarskógrækt
- Kolefnisskógrækt
- Fjölnytjaskógrækt

Til að vita hvaða tegundir það eru er nauðsynlegt að stunda öflugar rannsóknir, en ekki t.d. byggja á kreddum um innlendar versus innfluttar tegundir eða hugmyndum um að endurheimta það sem var fyrir landnám. Við þurfum að horfa til framtíðar en ekki fortíðar,“ segir Þröstur. Að koma upp skógum segir Hlynur Gauti Sigurðsson, sérfræðingur Búgreinadeildar skógarbænda hjá Bændasamtökum Íslands, vera efst á baugi en einnig fræðslu og skipulagsmál.

„Við þurfum að efla skilning á hvað skógrækt er og hvernig skógar haga sér, af hverju þeir eru mikilvægir hér en ekki þar,“ segir hann. Stórefla þurfi fræðslu um skógrækt, meðal annars í skólum. „Til að búa til auðlind verðum við að byrja strax. Nýttjar af skógrækt eru margvíslegar, en augljósast er þó líklega skjólið; skjólbelti og skjólskógar ættu því að vera forgangsatriði. Skógrækt byggir alltaf upp jarðveginn, hún er fyrsta aðgerð í loftslagsmálum og í sjálfbærni þjóðar.“



Trjáfelling með nútímaaðferðum. Hér ræður skilvirknin ríkjum og slysaþætta er minni.



Trjáfelling með hefðbundnari og eldri aðferðum. Veldur hver á (söginni) heldur. Myndir / Skógræktin



Sigríður Hrefna Pálsdóttir.



Hlynur Gauti Sigurðsson.



Birgir Arason.



Brynjólfur Jónsson.



Þröstur Eysteinnsson.

Grunnurinn að sjálfbærni er skógrækt og þetta vita skógar menn og áreiðanlega bændur líka.“

Mikilvægustu markmið skógræktar á Íslandi eru landgræðsla, endurheimt skógarþekju og sjálfbær nýttja skógrækt sem minnkar innflutning á timburafurðum segir Sigríður Hrefna Pálsdóttir, skógræktarráðgjafi hjá Skógræktinni og formaður Skógræktarfélag Eyjafjarðar. Brýnt sé einnig að koma upp skjóli fyrir

gróður, menn og dýr og lengja þannig tíma og möguleika fólks til að stunda útivist og hreyfingu. „Mikil tækifæri eru í að rækta skjólbelti við akra og tún. Það eykur uppskeru og ver bústofn fyrir vondum veðrum. Þetta er löngu vitað en lítið notað og mikil tækifæri þar, sérstaklega þar sem stjórnvöld vilja efla kornrækt í landinu,“ segir Sigríður.

Vitaskuld eru ekki allir sammála þessum áherslum skógræktarfólks. Birgir Arason, bóndi í Gullbrekku og formaður Búnaðarsambands Eyjafjarðar, telur til dæmis að samspil landbúnaðar og skógræktar eigi að vera þannig að landbúnaður hafi alltaf forgang að landi til ræktunar og beitar vegna matvælaframleiðslu.

„Skógrækt á að vera skipulagsskyld, helst að fara í grenndarkynningu og að sjálfsgöðu að vera afgirt,“ segir hann.

Skipulagsmál hamli skógrækt

Brynjólfur Jónsson, framkvæmdastjóri Skógræktarfélag Íslands, segist ekki líta á skipulagsmál sveitarfélaga sem hindrun eins og málum sé nú fyrir komið.

„Skógrækt er skipulagsskyld og töluverð vinna og kostnaður er fólgin í því að afla framkvæmdaleyfa auk þess sem það tekur oft töluverðan tíma.“ Hann leggur áherslu á að ekki megi leggja frekari eða ríkari kröfur á landeigendur en orðið er. „Slíkt dregur úr vilja og getu landeigenda til að efla og auka skógrækt. Skógrækt er lífsnauðsynleg fyrir land og þjóð,“ segir hann.

Samkvæmt Hlyni er þó einn helsti ásteytingarsteinn í skógrækt skipulagsmál. Ganga megi svo langt að segja að þau haldi íslenskri skógrækt í gíslingu og góðu uppbyggingarstarfi fyrir sjálfbærni niðri. Ötrúlega flókið geti verið að koma skógræktarverkefnum í gegnum skipulagsferli og hreinlega letjandi fyrir margan.

„Mín tilfinning er að allir vilji vel, sveitarfélög; starfsmenn þeirra og kosnir fulltrúar,“ segir hann. „En skipulagsmálin eru skógrækt óþægur ljár í þúfu. Oftar en ekki er allt tilbúið til að hefja skógræktarverkefni og svo stoppar það á skipulagsmálunum. Þetta ferli er svo tímafrekt og trén bíða á meðan.“



ÖFLUGIR
ÚTANBORÐSMÓTORAR
FRÁ SUZUKI

Það liggur þrotlaus rannsóknar- og prófunarvinna á bakvið utanborðsmótora Suzuki sem skilar sér í krafti, sparneytni, áreiðanleika og endingu. Komdu við og kynntu þér úrvalið og möguleikana. Við tökum vel á móti þér

Suzuki á Íslandi

Skeifunni 17

Sími 568 5100

www.suzuki.is

• Nánari upplýsingar á suzuki.is



Skógar eru unaðsreittir og sálinni hollir. Þór Þorfinnsson, skógarvörður á Hallormsstað, fræðir almenning um sögu skógarins. Mynd / SÁ

CLAAS

CLAAS rúlluvélar og heyvinnutæki



CLAAS Rollant Uniwrap rúllusamstæður
Þar sem afköst, magn og heygæði skipta máli.



CLAAS Disco sláttuvélar
Vinnslubreidd 2 - 10,7 metrar með og án knosara.

CLAAS heyvinnutækin eru þekkt fyrir framúrskarandi hönnun, gæði og áreiðanleika.



CLAAS Volto heytætlur
Vinnslubreidd 4,5-13 metrar, drag- og lyftutengdar.



CLAAS Liner mógavélar
Vinnslubreidd 3,2-15 metrar.

 **VÉLFANG** - VERKIN TALA



Tónleikar hljómsveitarinnar GÓSS í veðurblíðu og sæld Þórsmerkur.

Viðburðadagatal:

– Frá og með 6.–20. júlí

Austurland & Austfirðir

6.–9. júlí Fjölskylduhátíðin Stöð í Stöð á Stöðvarfirði. Mikið fjór og húllumhæ, Íslandsmótið í bubblubolta, Pallaball, hoppukastalar, grill, froðubraut, golf, Vísunda Villi, Jógaganga, Stebbi Jak & Halþór Valur stíga á svið o.m.fl.

Norðurland & Norðausturland

5.–9. júlí Þjóðlagahátíðin á Siglufirði býður upp á: Flamenco tónleika Tríós Reynis Haukssonar, Ólína Ákadóttir leikur pianókoncertinn Sláttu eftir Jóranni Viðar og grísku systkinin Rena, Alex og George Rasoulis halda námskeið í grísku þjóðdönsunum svo eitthvað sé nefnt.

7.–8. júlí Hriseyjarhátíðin, fjölskylduvæn dagskrá: Garðakaffið, óvissuferðir, kaffisala kvenfélagsins, ratleikur, hópakstur traktora, kvöldvaka, brekkusöngur og varðeldur svo eitthvað sé nefnt. Einnig er von á Sígga Gunnars, Benedikt búalfi, Dídi mannabarni, Kalla Órvars, Stúlla o.fl.

Reykjanes, Suðurland, Suðaustur- & Suðvesturland

6.–9. júlí Fjölskylduhátíð Kótelettunar á Selfossi Goslokahátíð Vestmannaeyja á hálfri aldar afmæli þetta árið, en gosi lauk í byrjun júlí árið 1973.

7.–9. júlí Flughátíðin Allt sem flýgur, flugvellinum á Hellu. Hátíðin er opin flughátíð þar sem flugvélar af öllum stærðum og gerðum eru á flugi meira og minna alla helgina. Því er stanslaus dagskrá í loftinu á svæðinu, grillveisla laugardagskvöld, kvöldvaka og hljómsveit.

8. júlí Hljómsveitin Góss stígar á svið í Básun, Goðalandi (Þórsörk), laugardagskvöldið 8. júlí, um kl. 20.

Vesturland, Norðvesturland & Vestfirðir

7.–9. júlí Sumarhátíð ÍslandRover. Haldin í sælureitnum Árblíki í Dölunum. Grill, ferðir, happdrætti, leikir o.fl.

8. júlí Kolrassa krókríðandi heldur tónleika. Tónleikarnir verða haldnir á Vagninum, Flateyri og munu hljómsveitameðlimir rokka og róla þar til Vagninn tekur af stað!

14.–16. júlí Náttúrubarnahátíð á Ströndum. Fjölskylduhátíð á Sauðfjarsetrinu í Sævangi, sjá nánar bls. 38.

Auðvitað hefur eitthvað ekki komist á lista, en hér að ofanverðu er ýmislegt upptalið sem má skemmta sér við.



Goslokahátíð Vestmannaeyinga er haldin árlega til minningar um Heimaeyjargosið sem hófst 23. janúar og lauk 3. júlí sama ár. Heppnuðust þjörgunaraðgerðir á fólki giftusamlega þótt hús færu mörg hver undir hraun, gjall eða urðu eldi að bráð þar sem hraunbombur lentu á þeim og kvektu í. Í ár eru fimmtíu ár síðan gosið varð og verður haldin vegleg hátíð í tilefni þess dagana 3.–9. júlí.

Myndir / Markaðsstofa Suðurlands

Hátíðahöld og skemmtanir:

Önnur helgin í júlí

Útihátíðir að sumarlagi má finna víðs vegar um land allar helgar frá júní til ágústloka. Önnur helgin í júlí er þekkt fyrir sérstaklega mikla skemmtan, enda mætti segja að oftast væri að finna örllita sólarglætu fyrst á þeim árstíma.

Um ræðir bæði löggiltar útihátíðir á borð við þungarokkshátíðina Eistnaflug í Neskaupstað, Goslokahátíð Vestmannaeyja og Kótelettun þeirra Selfossbúa, en einnig hafa starfsmannafélög ýmissa fyrirtækja gegnum tíðina staðið fyrir ferðum þessa helgi.

Undirrituð minnst ferðar í boði ónefnds elliheimilis á tíunda áratugnum, er haldið var í Þórsörk með hóp starfsmanna, þá á aldrinum fjórtán ára til fimmtugs. Ekkert þóti eðlilegra en að blanda þarna þessu aldursbili saman enda var farið í ýmsa leiki – minnstæðastur ratleikur nokkur sem veitt voru verðlaun fyrir.

Fóru leikar svo að fermingarbörnin hlutu fyrsta sætið og fengu í tilefni þess þjörkassa. Ekki leist ungvíðinu á verðlaunin, enda bjór frekar ógeðslegur drykkur og kassanum skipti snarlega fyrir vodkapela.

Eistnaflug

Útihátíðir þessa helgi hafa sumar lengi verið í föstum skorðum. Til að mynda hóf Eistnaflug göngu sína árið 2005. Er nafnið skírskotun í hátíðina Neistaflug sem haldin er árlega í Neskaupstað um verslunarmannahelgina. Eistnaflug á þéttan hóp aðdáenda sem mæta árlega og sífellt bætast fleiri í hópinn, auk þess sem hljómsveitir erlendis frá sækja í að spila á hátíðinni.

Árið 2016 spiluðu þar alls 77 hljómsveitir en frá árinu 2015 hefur íþróttahöllin í Neskaupstað verið notuð samhlíða Egilsbúð sem var aðaltonleikastaðurinn fyrstu árin. Aldurstakmark á þessa frábæru hátíð er 18 ára og er tjaldsvæði austast í bænum ætlað tónleikagestum. Því miður verður hátíðin ekki haldin í ár, en verður þeim mun ferskari að ári.

Goslokahátíð

Mikið verður um að vera á Goslokahátíð Vestmannaeyja þetta árið, en hálf öld er síðan gosið varð. Yfirgripsmikil dagskrá er í tilefni þessa enda stendur hátíðin yfir frá 3.–9. júlí. Segir í útgefnu yfirliti goslokanefndar að í boði séu fjölbreyttir viðburðir, fjöldi ljósmynda- og myndlistarsýninga, auk tónleika af ýmsu tagi – bæði innandyrna og utan.

Barnadagskrá í boði Ísfélags Vestmannaeyja verði fjölbreytt og má þar nefna Goslokahlaup, Latabæ, BMX brós, Línu Langsokk og Lalla töframann. Sundlaugarpartíð og Landsbankadagurinn verði á sínum stað og einnig ratleikur í boði Íslandsbanka.



Hljómsveitin Sólstafrir á Eistnaflugi árið 2009. Mynd / Jóhannes G. Þorsteinsson

Goslokanefnd hefur lagt áherslu á að gera bæjarbrag hátíðarinnar sem mestan og hvetur nefndin því alla bæjarbúa og fyrirtæki til þess að skreyta umhverfi sitt í goslokaitunum sem eru gulur, appelsínugulur, rauður og svartur – litir elda og hrauns.

Kótelettan

Að lokum, á hinni sívinsælu Kótelettun Selfyssinga stíga á svið heimamennirnir vinsælu í hljómsveitinni Skítamóral auk fjölmargra vel þekktra listamanna á borð við Nýdönsk, Á móti sól, Herra Hnetusmjör og Jón Jónsson.

Tilvera Kótelettunnar hófst fyrir þrettán árum og varð strax vel sótt fjölskylduhátíð þar sem, auk þess að njóta tónleikahaldsins, geti grilláhugamenn kynnt sér allt á grillið, bæði kjöt og úrval grilla frá fjölda framleiðenda. Á meðal dagskrárliða eru Stóra Grillsýningin, Styrktarlettur SKB, Veltibíllinn og svo auðvitað stórglæsileg dagskrá á sviðinu fyrir alla fjölskylduna.

Er aðgangur á bæði fjölskylduhátíðina og grillfestivalið er ókeypis, en borga þarf fyrir miða á tónleika. /SP

KOMINN TÍMIÁ SKOÐUN?



Komdu með hestakerruna á næstu skoðunarstöð og hafðu hana klára fyrir vorið og sumarið.

Sími 570 9090 • frumherji.is



Frumherji



Belti og undirvagnshlutir



f Vertu vinur okkar á Facebook

Sími: 517-8240 - Súðarvogur 20 - www.eyjalind.is

Rexton

lúxus ferðafélagi!



Birt með fyrirvara um mynd- og textabreytingu. Bílabúð Benna áskilur sér rétt til að breyta verði og búnaði án fyrirvara. Bili á mynd er með aukabúnaði. *Adventure og Ultimate.



Tryggðu þér alvöru jeppa á frábæru verði!

- Byggður á grind
- Hátt og lágt drif
- Sparneytin dísel vél
- Læstur millikassi
- Sjálfstæð fjöðrun
- 7 manna
- Læst afturdrif*
- 3 t dráttargeta
- 5 ára ábyrgð

Rexton
Verð frá: 9.390.000 kr.

Nánari upplýsingar á benni.is



Bílabúð Benna
kolefnisjafnar selda bíla

Bb, betri bílar
Akureyri
Njarðarnesi 12
Sími: 534 7200

Bílabúð Benna
Reykjavík
Krókháls 9
Sími: 590 2020

Bílabúð Benna
Sérfræðingar í bilum



Vagnarnir frá Mecho ehf. eru sambærilegir vögnum sem framleiddir voru af Vélsmiðju Sigurðar á árum áður.

Myndir / Aðsendar

Hannaði vagna í frístundum

– Jóhann Björnsson sá að vantaði endurnýjun á þungaflutningavögnum

Jóhann Björnsson vélaverkfræðingur, hefur endurvakið íslenska hönnun á vélavögnum, undir merkjum Mecho ehf.

Vélsmiðja Sigurðar framleiddi vélaflutningavagna um árabil, sem verktakar voru ánægðir með. Eftir að sú framleiðsla lagðist af, sá Jóhann ákveðið tómarúm, sem hann hefur fyllt með endurbættri útgáfu – byggðri á eldri vögunum.

„Ég er búinn að vinna í mörg ár sem vélhönnuður. Svo kemur þetta sem hobbí. Í staðinn fyrir að sitja heima fyrir framan sjónvarpið, þá fer ég að gera þetta,“ segir Jóhann. Hans aðalstarf er að hanna vélar fyrir norska olíuafvæðingarnir og hefur hann búið erlendis frá árinu 2000.

Jóhann segist hafa nokkur tengsl við verktakabransann. Hann

skynjaði að þar væri áhugi fyrir endurkomu vagna af þessu tagi. Aðspurður hver helsti munurinn sé á þessum vögnum, samanborið við það sem framleitt er fyrir erlenda markaði, segir Jóhann það meðal annars felast í stærri hjólbörðum og aukinni veghæð. „Íslendingarnir vilja hafa þetta á háum hjólum,“ segir hann.

Smíðað í Tyrklandi

Jóhann vill ekki eigna sér allan heiðurinn af hönnun þessara vagna, heldur eru þeir byggðir á hugmynd Vélsmiðju Sigurðar. Hann var ekki með aðgang að upphaflegu teikningunum, en skoðaði vagn frá þeim til að fá helstu málin. Þá teiknaði hann vagnana í fullkomnu

tölvuforriti, sem gaf honum færi á að burðarþolsmæla hönnunina og betrubæta þar sem þurfti.

Jóhann veit ekki hversu mörg eintök voru framleidd af vögnum í Vélsmiðju Sigurðar. „Það var dálítill fjöldi. Nú eru þeir orðnir það gamlir að það er farið að koma að endurnýjun á suma þeirra.“

Tyrkneskur vagnaframleiðandi smíðar vagnana eftir teikningum Jóhanns. Fyrstu þrjú vagnarnir komu til landsins haustið 2021 og hefur Jóhann fengið jákvæð viðbrögð. Í lok sumars verða samtals sex vagnar komnir til landsins.

Laushálsavagnar nýjung

Fljótlega sá hann möguleika á að endurbæta hönnunina enn frekar og

hannaði svokallaða laushálsavagna, sem er hægt að keyra upp á bæði að framan og aftan. Þegar framparturinn er tekinn af, þá er mun minni halli sem vélarnar þurfa að keyra upp. Það hentar sérstaklega vel til að flytja hörpur, brjóta og aðrar vélar sem ráða illa við að aka upp brattar sliskjurnar að aftan. Þetta segir Jóhann að sé ný nálgun, sem hann hefur hvergi séð annars staðar.

Jóhann segir burðargetu vagnanna yfirleitt takmarkast af öxulþunga á hverjum stað. Laushálsavagnarnir eru 17 tonn og er Jóhann búinn að reikna út að þeir þoli að flytja 67 tonna farm. Þungaflutningar sem þessir eru alltaf háðir undanþágu hjá Samgöngustofu, þar sem almenn hámarksþyngd vöruflutningabíla er 40 tonn. Enn fremur eru vagnarnir þrjú metrar á breidd, sem er breiðara en hefðbundnir vöruflutningavagnar. „Þetta eru vagnar sem eru bara til þess að flytja þungar vélar og eru alltaf á undanþágu. Ég er að sigta inn á markaðinn með þessa þungaflutninga.“

Fimm öxlar eru undir vögunum og eru fjögur hjól á hverjum. Öftustu öxlarnir eru svokallaðir eltiöxlar, sem fylgja með í beygjum. Vagnarnir eru með loftþúfaþjöðrun og er hægt að lyfta upp öxlum þegar hann er ekinn án farms.

Erfitt að gefa nákvæmt verð

Jóhann vill fara mjög varlega í að gefa upp nákvæmt verð á svona vagni í blaðaviðtali, en kaupendur



Jóhann Björnsson vélaverkfræðingur er uppallinn á Skriðufelli í Þjórsárdal. Hann sá að komið væri að endurnýjun á vögnum sem smíðaðir eru eftir íslensku lagi.

þurfa að fá tilboð hjá honum fyrir hverja sölu. Það skýrist að miklu leyti af því að stjórnvöld í Tyrklandi hafa misst stjórn á verðbólgunni og framleiðandinn gefur Jóhanni einungis tilboð sem gildir í nokkrar vikur. Hann býst við að vagnarnir kosti á bilinu 14–17 milljónir án vsk í dag. „Þetta er nú bara aukavinnan mín, þannig að ég hef mjög hóflega álagningu. Mér finnst gaman að gera eitthvað sem tengist Íslandi og held þá smá tengslum við landið og legg mitt af mörkum til að skapa eitthvað sem kemur sér vel fyrir landann,“ segir Jóhann. /ÁL

BYKO
GERUM ÞETTA SAMAN

BALEX METAL
YLEININGAR

Léttar stálklæddar samlokueiningar sem fást með þéttifrauðs- eða steinullarkjarna. Auðveld og fljót uppsetning, auðveld þrif, mikil burðargeta, mikið einangrunargildi og er ódýr kostur ef miðað er við hefðbundnar lausnir. Henta vel fyrir eldri gripahús þar sem skipta þarf út þak- og eða veggjaklæðningum.

Hafðu samband: bondi@byko.is



Laushálsavagninn er nýjung. Hægt er að taka frampartinn af og keyra vinnuvélar upp að framan og aftan.

vfs.is

SUMAR ÚTSALA

ALLT AÐ 25% AFSLÁTTUR!



Sjáðu öll
tilboðin
á vfs.is!



VERKFÆRA SALAN

VERKFÆRASALAN • SÍÐUMÚLA 9, REYKJAVÍK • DALSHRAUNI 13, HAFNARFIRÐI • TRYGGVABRAUT 24, AKUREYRI • S: 560 8888 • vfs.is



Husqvarna á Íslandi



Husqvarna FS400
Gólfisög - Sögunardýpt 16,2cm



Husqvarna 545RX
Sláttuorð - 3 heðstöfl



Husqvarna 535RX
Sláttuorð - 2,2 heðstöfl



Husqvarna Traktor TC238T
Sláttutraktor - 18 heðstöfl



Husqvarna Rider 320X AWD
Sláttutraktor - 20 heðstöfl



Husqvarna LF75LAT
Jarðvegsþjappa - 95KG



Husqvarna K770
Steinsög - Sögunardýpt 12,5cm



Husqvarna K970
Steinsög - Sögunardýpt 15,5cm



Husqvarna K3600 MK II
Steinsög - Sögunardýpt 27cm



Husqvarna K7000 Ring
Steinsög - Sögunardýpt 27 & 32cm



Husqvarna 550XP MKII
Keðjusög - 4,2 heðstöfl



Husqvarna AM310 MK II
Slátturóbot - 1000m2 - 40% halli



Husqvarna AM415X
Slátturóbot - 1500m2 - 40% halli



Husqvarna AM430X
Slátturóbot - 3200m2 - 45% halli



Husqvarna AM450X
Slátturóbot - 5000m2 - 45% halli



Husqvarna AM305
Slátturóbot - 600m2 - 40% halli

MHG VERSLUN

Víkurhvarf 8

203 Kópavogur

Sími 544 4656

www.mhg.is



Ingvar Björnsson og Elín Aradóttir á Hólabaki sem staðsett er við mynni Vatnsdals.



Kýrnar og hundurinn á bænum taka oft og tíðum á móti gestum.

Húnabyggð:

Flétta saman kúabúskap og framleiðslu vefnaðarvöru

Bændur finna sér í auknum mæli verkefni utan búskaparsins. Margir vinna utan heimilis, ferðapjónustubændum hefur fjölgað og einnig þeim sem bjóða upp á vörur og þjónustu heima á bæ. Á bænum Hólabaki í Húnabyggð er rekin vefnaðar- og gjafavöruslun samhliða kúabúskap og hrossarékt.

Á Hólabaki búa þrjár kynslóðir. Björn Magnússon og Aðalheiður Ingvarsdóttir keyptu jörðina 1972 og hafa búið þar síðan. Ingvar Björnsson og Elín Aradóttir hafa búið á Hólabaki ásamt börnum sínum þremur, Aðalheiði, Ara og Elínu, síðan 2013.

„Við hófum búskap fyrir tíu árum síðan og tókum þá við kúabúi foreldra Ingvars. Við höfðum áður búið á Akureyri, en þar hafði ég þegar hafið framleiðslu á vefnaðarvörum í litlu mæli. Þegar við ákváðum að flytja í sveitina þá var frá upphafi

meiningin að ég myndi útvíkka þann rekstur. Það hefur síðan gengið eftir og ég hef verið í fullu starfi við fyrirtækið í tíu ár,“ segir Elín, en hún framleiðir undir vörumerkjnum LAGÐUR og TUNDRÁ.

„Kúabúið er ekki það stórt að það beri tvo starfsmenn í fullu starfi, Ingvar starfar því að mestu einn við búskapinn, en nýtur dyggjar aðstoðar eldri kynslóðar á bænum,“ segir Elín, en á kúabúinu eru um 40 mjólkurkýr ásamt uppeldi, samtals um 80 gripir. Mjólkurframleiðsla á ári er um 250 þúsund lítrar.

Umfang gjafavörufyrirtækisins telur hins vegar um tvö ársverk auk þess sem umtalsverðum saumaskap er útvistað til verktaka í héraði. Elín er eini launþeginn hjá fyrirtækinu árið um kring, en yfir sumartímann er fastur sumarstarfsmaður, auk þess sem verktakar sinna pökkun og afleysingu. Í sumar verður svo verslunin heima að Hólabaki opin alla daga milli kl. 12–17.

„Hólabak er vel staðsett með tilliti til umferðar ferðamanna. Það eru því klárlega tækifæri í verslunarrekstri hér heima á bæ. Að reka gjafavöruslun í sveit hefur sína kosti og galla. Verslunarrekstur er í raun ákveðin ferðapjónustustarfsemi og staðsetning á sveitabæ býður upp



Fjölbreyttar vefnaðarvörur eru í boði á Hólabaki, sem margar hverjar eru saumaðar í héraði.

á ákveðna sérstöðu og óvanalega verslunarupplifun. Bæði íslenskir og erlendir ferðamenn hafa gaman af því að koma heim á býli og sjá hvað bændur og búalið er að sýsla við. Það má því segja að heimsókn í verslunina okkar sé eins konar tækifæri til að hitta heimafólkið í leiðinni, svona eins konar „meet the locals“ hugmyndafræði eins og það er kallað á ensku. Ekki spillir heldur fyrir að verslunin er staðsett við sumarkúahagann og kýrnar og hundurinn á bænum taka því oft og tíðum á móti gestunum,“ segir Elín.

Hún segir að vefnaðarvöruframleiðslan samhliða búskap henti áhugasviði og þekkingu þeirra hjóna. „Okkur hefur því gengið þokkalega að láta þetta ganga upp. Í dag er ekki sjálfgefið að fólk hafi áhuga á að vinna við skepnuhald, þó það hafið valið sér að búa í dreifbýli. Við erum líka þeirrar skoðunar að í grundvallaratriðum sé skynsamlegt að eiga ekki allt sitt undir of fáum breytum. Það skiptast á skín og skúrir í öllum rekstri og þá getur verið gott að geyma ekki öll egginn í sömu körfunni.“ /ghp

Kæli- og frystiklefar í öllum stærðum og gerðum

Margar gerðir af vélbúnaði fyrir kæli- og frystiklefa

Mikið úrval af hillum



Kælitækni er leiðandi í sölu og uppsetningu á kerfum með náttúrulegum kælimiðlum



Kælitækni

Járnháls 2 - 110 Reykjavík
Sími 440 - 1800
www.kaelitaekni.is



Yngsta kynslóðin á bænum við pökkun á gjafavöru, Ari Ingvarsson og Aðalheiður Ingvarsdóttir.

Vélaskólinn

Talsett Vinnuvélanámskeið á netinu



www.velaskolinn.is

TIL AFGREIÐSLU
STRAX



Skannaðu QR kóðann fyrir frekari
upplýsingar og verð.

KUBOTA HEYVINNUVÉLAR BEINT Í HEYSKAPINN

Miðjuhengdar diskasláttuvélar

- DM2032 Diskasláttuvél - vbr. 3,2 m - 8 diska, 3 hnífar per disk.
- DM3036 Diskasláttuvél - vbr. 3,6 m - 10 diska - 3 hnífar per disk.
- DM3040 Diskasláttuvél - vbr. 4,0 m - 10 diska - 3 hnífar per disk.

Framsláttuvélar

- DM4032 vbr. 3,2m, 8 diska, 3 hnífar per disk.
- DM4032s vbr. 3,2m, 8 diska, 3 hnífar per disk. Stillanlegur múgi

Snúningsvélar

- TE6568 vbr. 6,8 m - 6 stjörnu, 6 arma - lyftutengd
- TE6576 vbr. 6 stjörnu, 7 arma, vbr. 7,6 m - lyftutengd
- TE8590C vbr. 8 stjörnu, 6 arma, vbr. 9,0 m - dragtengd á vagni

Rakstrarvélar

- RA1039 vbr. 3,9 m vbr. 1 stjarna, 11 arma, lyftutengd

Gæða vélar á **hagstæðu verði**. Nánari upplýsingar veita
sölumenn okkar í sínum 568-1513 (Rvk.) og 568-1556 (Ak.)
eða í tölvupósti, veladeild@thor.is



PÓR

Krókháls 16, 110 Reykjavík
Baldursnes 8, 603 Akureyri

TM

**Þjónusta TM er
hugsuð fyrir þig**

Á tm.is og í TM appinu getur þú gengið
frá öllum tryggingum hvar og hvenær
sem þér hentar.

Í DEIGLUNNI

Frumkvöðlar í Sjávarklasnum

– Nýsköpun tengd sjávarútvegi

Mikil nýsköpun á sér stað meðal fjölbreyttra fyrirtækja í Sjávarklasnum. Á kynningu núna í vor var hægt að sjá og upplifa ýmsar nýjungar sem miða að bættri nýtingu og aukinni verðmætasköpun í sjávarútvegi. Í síðasta Bændablaði var tveimur frumherjum gerð skil og er umræðunni haldið áfram hér.

/AL

Heilsuvörur úr rækjuskel

– Fjölbreytt úrval krema og bætiefna

Siglfirski fyrirtækið Primex framleiðir húðkrem og bætiefni undir nafninu Chito Care. Virka efnið er kítósan fjölsykra sem fengin er úr rækjuskel.

Meðal þeirra vara sem ChitoCare selur eru húðkrem, sápur, sárageil og fæðubótarefni sem bæta heilbrigði húðar, hárs og nagla. Einnig framleiða þau fæðubótarefni undir nafninu Libosan sem bætir þarmaflóruna.

Rækjumar sem gefa af sér skelina eru úr stofni sem veiðist fyrir norðan land. Þórhallur Guðmundsson hjá Primex segir þann stofn hafa þá sérstöðu að kítósan fjölíðurnar eru lengri en í öðrum stofnum, sem þýðir meiri gæði. Vörurnar eru framleiddar á Siglufirði, Grenivík og í Þýskalandi.

Í stað plásturs

Þórhallur segir sárageilið hafa mjög mikla virkni. Það slær til að mynda á bruna, frá sól eða öðru. Einnig nefnir hann einstakling sem var með krónískt sykursýkissár og tók þátt í rannsókn erlendis.

Sárið var búið að vera opið í níu ár og engin meðferð var búin að virka. Þegar hann byrjaði að nota sárageilið frá ChitoCare lokaðist sárið á nokkrum vikum. Þórhallur bætir við að sárageilið geti í mörgum tilfellum komið í staðinn fyrir plástur.



Þórhallur Guðmundsson hjá Primex.

Vilja bæta álit á roði

– Gera snakkflögur úr þorskroði

„Við gerum snakk úr roði sem við fáum ferskt frá Brim, sem við erum í góðu samstarfi við,“ segir Jóhann Tómas Portal hjá Roðsnakki.

Þeir þurrka og léttsteikja roðið samdægurs og gera úr því stökkr flögur. Eina viðbættu innihaldsefnið er salt. Jóhann og félagar hans hjá Roðsnakki eru nemendur við Tækniskólann. Þeir tóku þátt í keppninni Ungir frumkvöðlar. Þar fengu þeir sérstök verðlaun fyrir frumlegasta sölubásinn, enda framsetningin mjög áhugaverð og skreytt með neti.

„Það eru búin að vera mjög góð viðbrögð. Það finnst öllum þetta rosalega gott. Það hafa margir spurt hvort þeir geti fjárfest eða keypt einhvern part af fyrirtækinu, eða hvort þetta sé komið í búðir. Það er í mjög góðu ferli, en við erum með fundi planaða með stórum fyrirtækjum sem myndu geta útvegað okkur öll leyfi, þannig að við erum á góðri leið.“

Þessi vara okkar lofar mjög góðu, en það vantar nýtt álit á fiskiroð. Það er oftast horft á þetta sem drasl,“ segir Jóhann. Nú er fiskiroð meðal annars nýtt í framleiðslu á gæludýrafóðri, en þeirra markmið er að gera úr því vöru sem nær til alls almennings. Jóhann vonast til að geta byrjað að selja roðsnakkið í verslunum í lok sumars.



Félagarnir kynna roðsnakk í Sjávarklasnum.



Viðar Garðarsson og Íris Jónsdóttir Thordersen hjá TARAMAR.

Kremaframleiðsla í gömlu bókasafni

– Tæknilegar og náttúrulegar húðvörur

Stofnendur TARAMAR eru bæði prófessorar við Háskóla Íslands, Guðrún Marteinsdóttir fiskifræðingur og Kristberg Kristbergsson matvælafræðingur.

Við erum að flytja þrjátíu ára vísindastarf þessara hjóna inn í kremaframleiðsluna,“ segir Viðar Garðarsson, markaðsstjóri TARAMAR.

Viðar segir vörurnar bæði afar tæknilegar og búnar til úr náttúrulegum hráefnum. „Við erum að sameina heim hreinna náttúruvara og heim nýsköpunar og tæknilegra lausna og erum kannski eitt af örfáum merkjum í heiminum sem hefur kunnáttu og þekkingu til að blanda þessu tvennu saman.“ Kremin og húðvörurnar eru framleidd í húsnæði í Sandgerði, sem áður hýsti bókasafn bæjarins.

„Sumir segja að við séum kaþólskari en páfinn, því okkur er mjög umhugað um það hvað fer í kremin og erum að leggja á okkur heimlikla vinnu til að ná í sem best hráefni.“

Úr hráefninu draga þau út efni sem hafa sjáanleg áhrif á húðina og hægja á öldrun. „Guðrún, sem er stofnandi TARAMAR, kallar þetta „slow cosmetics“, af því að í raun og veru taka sumar af þessum aðferðum langan tíma,“ segir Viðar.

Hann tekur sem dæmi að sumar tegundir af þara þurfa að liggja í olíubaði í nokkra mánuði áður en hægt er að ná efnunum sem þau sækjast eftir.

Góð sala hérlendis

Fyrirtækið kom með fyrstu vörurnar á markað 2015. „Við erum fyrst og fremst á Íslandi enn þá, en erum að reyna fyrir okkur á nokkrum stöðum erlendis,“ segir Viðar. 80 til 90 prósent sölunnar er innanlands. „Við erum að selja mjög vel, en við þurfum meira til þess að fyrirtækið sé vel heilbriggt. Fyrir allt það vísindastarf sem við erum með í gangi, þurfum við að komast með vörurnar okkar út og ná markaðsfestu.“

Þörungar og lækningajurtir

Virku efnin í kremunum eru annars vegar fengin úr þangi og þörungum, sem eru handtíndir við Breiðafjörð, og hins vegar íslenskum lækningajurtum sem koma frá Vallanesi á Fljótsdalshéraði og Hæðarenda í Grímsnesi. Þar nefnir Viðar plöntur eins og morgunfrú, fjólur og vallhumal.

YAMAHA

5 ÁRA
ÁBYRGÐ

LANGLITLA
ALLT AÐ
75%
VÆÐI AÐ 60 MÁNUR

10 ÁRA
ULTRAMATIC
SJÁLFSKIPTING

ÁREIÐANLEIKI KRAFTUR GÆÐI

Grizzly EPS

Til afgreiðslu strax!

Þrautreynd við íslenskar aðstæður
Verð: 2.560.000 kr.



Götuskráð
Hvít númer

Rafmagnsstýri

Einungis 307 kg
með bensíni og olíu

Krókur
Dráttargeta
680 kg

Warn spil
að framan

Ultramatic sjálfskipting
10 ára ábyrgð á reim
5 ára ábyrgð á hjóli

Hátt og lágt drif
og driflæsingar



Kaupuki

Nolan hjálmur fylgir með
hverju seldu hjóli út júlí.

YAMAHA Á ÍSLANDI
ARCTIC TRUCKS

Kletthálsi 3 | 110 Reykjavík
S: 540 4900 | www.yamaha.is

Óskum ábúendum í **ÞRÁNDARHOLTI**
Skeiða- og Gnúpverjahreppi
til hamingju með nýtt og glæsilegt
hátæknifjós.



Límtrésburðarvirki ásamt steinullareiningum á þak og veggum frá LímtréVirnet.



 **LímtréVirnet**

 <https://limtrevirnet.is> 



 **Framúrskarandi
fyrirtæki**



Garðyrkja

Heildarlausnir fyrir garðyrkjuna



**Allt frá
fræjum til
afurða**

Frjó umbúðasalan, hluti af Samhentum síðan 2016

Suðurhraun 4a, 210 Garðabæ, 5758000
www.samhentir.is sala@samhentir.is



Samhentir

VIÐTAL



Pétur Haukur og Ágúst Loftssynir hafa á síðastliðnum fjórum árum keypt þrjú garðyrkjufyrirtæki. Fyrst garðyrkjjustöðina Ösp, síðar Sprettu og svo Akur. Í dag framleiða þeir um 4 tonn af salati á viku undir rúmum 5.000 fermetrum af upplýstum gróðurhúsum.

Myndir / Karl Ólafsson

Garðyrkja:

Framtíðin er græn

– Bræðurnir Pétur Haukur og Ágúst Loftssynir eru stórtækir í ræktun

Þeir eru að eigin sögn hvatvísir bræður úr Kópavogi sem hafa engan bakgrunn í garðyrkju. Þeir eru þó „þokkalega“ framkvæmdaglaðir og tóku upp á því að kaupa sér garðyrkjjustöð fyrir fjórum árum, rétt um og yfir þrítugir að aldri. Seinna keyptu þeir fyrirtæki sem framleiðir sprettur og síðan fylgdu kaup á annarri veglegri garðyrkjjustöð. Í dag eru þeir Pétur Haukur og Ágúst Loftssynir meðal stærstu salatframleiðenda landsins.

Guðrún Hulda Pálsdóttir
gudrunhulda@bondi.is



„Þegar við stóðum á þessum krossgötum og keyrðum í Laugarás

að skoða aðstæður í Ösp þá var ég í smá millibilsástandi, hafði starfað í ferðaþjónustu í rúman áratug. Ágúst var að klára næstsíðustu önnina sína í hagfræði við Háskóla Íslands. Ösp hafði verið að framleiða salat fyrir matvælafyrirtæki í Reykjavík sem Ágúst tengist en þannig komumst

við í tengingu við þáverandi eiganda Aspar. Daginn eftir að hugmyndin vaknaði var farið af stað,“ segir Pétur Haukur um aðdraganda þess að þeir bræður festa kaup á garðyrkjjustöð haustið 2019.

Garðyrkjjustöðin Ösp hafði þá verið í eigu sömu fjölskyldunnar í um 50 ár. „Við fengum þær upplýsingar að framleiðslan gengi vel en reksturinn reyndist erfiður. Við höfðum trú á að við gætum selt vöruna enda ágætlega tengdir og því létum við slag standa.“

Fyrsta mánuðinn leiddi fyrrum eigandi bræðurna í gegnum framleiðsluna, kenndi þeim á tæki og ferla. „Ég held hann hafi ekki haft mikla trú á að við gætum höndlað þetta, bræður úr Kópavogi að fara að rækta og sjá um áburðarblendara og annan sérhæfðan búnað. En við erum þokkalega framkvæmdaglaðir og erum vanir því að klóra okkur í gegnum hlutina,“ segir Pétur en þeir skipta bróðurlega milli sín verum. Ágúst er meira í framleiðslunni á meðan Pétur sér um reksturinn. Saman sjá þeir svo um sölu og alla dreifingu til viðskiptavina, því þannig vilji þeir hafa það; vera engum háðir og sínir eigin herrar.

„Það eru forréttindi að vinna með bróður sínum en á sama tíma getur það verið strembið. En við komum úr samheldinni fjölskyldu sem hefur verið í viðskiptum saman í fjölda ára, svo þaðan höfum við fyrirmyndir.“

Salatræktun er færbandaferli

Garðyrkjjustöðin Ösp er um 4.200 fm að stærð, þar sem ræktað er salat undir 3.500 fm upplýstum gróðurhúsum allan ársins hring. „Þar sem forveri okkar var í salatrækt lá beinast við að halda henni áfram, enda var þar fyrir búnaður til salatræktunar. Reyndar var þarna líka smá tómataræktun en við tókum hana strax út og stækkuðum umfang salatræktunarinnar. Þó tilhneigingin hjá mörgum sé að vera með fleiri tegundir þá viljum við frekar einbeita okkur að því að vera góðir í einu. Vedja bara á þá vöru og gera hana eins vel og við mögulega getum og hámarka arðsemina úr því.“

Ekki er þar með sagt að framleiðslan hafi runnið ljúflega af stað frá fyrsta degi. „Við höfðum enga reynslu og þurftum því að læra inn á þetta. Salatframleiðsla er



Þar sem forveri bræðrana í Ösp var í salatrækt lá beinast við að halda henni áfram enda var til staðar búnaður til salatræktunar.

algjört færbandaferli sem reyndist okkur dálítið erfitt til að byrja með. Allt í einu vorum við komin með 1,4 tonn af salati í hverri viku og vissum ekkert hvert við ættum að selja það eða gera við það. Í vikunni eftir vorum við komnir með annað eins magn. Salat er ferskvara með stuttan líftíma og því ekki hægt að geyma hana of lengi. En við komumst fljótt upp á lagið með sölumálin og það vandamál varð fljótt úr sögunni.“

Pétur segir salatræktun í raun aðgengilega. „Fegurðin við salatræktunina er að varan verður til á stuttum tíma. Það líða um 5-6 vikur frá því fræðir er sett í pott þar til salatið er uppskorið. Þetta er stuttur tími og með því ýtum við frá okkur ýmsum vandamálum, sem gætu t.d. komið upp hjá plöntum sem lifa lengur. Uppskeran er vikulega og ferlið skilvirkt.“

Akur í skammdeginu

Þegar bræðurnir voru komnir upp á lagið með salatræktun í

garðyrkjjustöðinni Ösp og sala framleiðslunnar gekk vel fóru þeir að huga að stækkun. „Við vorum á þeim tíma að framleiða um 2 tonn af salati á viku þar sem rýrnun var lítil sem engin. Þarna var heimsfaraldur og við veltum fyrir okkur hvað myndi gerast að honum loknum. Kannski yrði eftirspurnin meiri og mögulega myndi markaðurinn stækka. Ef svo færi var aðeins tvennt í stöðunni; að yta frá okkur auknum viðskiptum eða að við myndum fjárfesta meira.“

Þegar hugmyndin var komin gerðust kaupin hratt á eyrinni. „Við vorum á leið heim á milli jóla og nýárs 2021, í svartasta skammdeginu. Við keyrðum fram hjá Akri, sem okkur hefur alltaf þótt mjög snyrtileg garðyrkjjustöð. Mér datt í hug hvort við gætum kannski leigt af eigendum hluta af gróðurhúsunum en eftir nokkur samtöl og fundi ákváðum við að gera þeim sölutilboð í alla stöðina.“

Úr varð að bræðurnir eignuðust Akur í ársbyrjun 2022, en lóðin liggur samhliða Ösp. Við það



Í stað þess að framleiða vörur sínar undir nöfnum margra garðyrkjjustöðva eru Pétur og Ágúst núna að sameina vörurnar undir vörumerkinu Sprettu, sem var fyrirtæki sem Stefán Karl heitinn stofnaði og bræðurnir keyptu.



ÚTHLUTUNARNEFND

Rekstrarstuðningur til einkarekinna fjölmiðla

Auglýst er eftir umsóknum einkarekinna fjölmiðla um rekstrarstuðning sem veittur verður á árinu 2023. Umsóknum skal skilað í gegnum vefgátt á vef Fjölmiðlanefndar og er umsóknarfrestur til og með 1. september 2023.

Með breytingu á lögum um fjölmiðla nr. 38/2011, sem samþykkt var á Alþingi 8. júní 2023, var úthlutunarnefnd veitt heimild til að ákvarða sérstakan rekstrarstuðning til einkarekinna fjölmiðla.

Í X. kafla B laga um fjölmiðla, sbr. frumvarp til laga um breytingu á lögum um fjölmiðla sem samþykkt var á Alþingi 8. júní 2023, og reglugerð nr. 700/2023 um rekstrarstuðning til einkarekinna fjölmiðla, eru tilgreind skilyrði fyrir rekstrarstuðningi til einkarekinna fjölmiðla og einnig getið sérstakra atriða sem þurfa að koma fram í umsókn. Er umsækjendum bent á að kynna sér þau og einnig hvaða kröfur eru gerðar um gögn sem eiga að fylgja umsókn. Samkvæmt lögum um Fjölmiðlanefnd um umsýslu umsókna og veitir úthlutunarnefnd sérfræðiaðstoð eftir nánara samkomulagi.

Til úthlutunar árið 2023 verða 476,7 millj. kr. að frádreginni þóknun fyrir störf úthlutunarnefndar og öðrum kostnaði við umsýslu. Í 62. gr. i. laga um fjölmiðla kemur fram að rekstrarstuðningur skuli að hámarki vera 25% af stuðningshæfum rekstrarkostnaði umsækjanda. Þá ráðist endanlegt hlutfall af umfangi og fjölda umsókna.

Umsóknum ásamt fylgigögnum skal skilað í gegnum vefgátt á vef Fjölmiðlanefndar, www.fjolmidlanefnd.is, fyrir miðnætti 1. september nk. Ef spurningar vakna varðandi útfyllingu umsókna má senda fyrirspurn á postur@fjolmidlanefnd.is.

jókst ræktunarsvæði undir gleri um 2.300 fm. „Við tókum við gróðurhúsum sem höfðu verið í lífrænni ræktun, þar sem mold var á gólfum. Við fórum strax í að umbreyta húsunum og fjárfesta í sjálfvirkum ræktunarfæriböndum fyrir salatæktun,“ segir Pétur og í dag er umfang framleiðslunnar um 4 tonn af salati á viku.

„Auðvita vorum við mjög stressaðir. Við vissum ekkert hvernig markaðurinn myndi þróast og maður hefur ekkert í hendi. Bæði hvað varðar framleiðsluna, eitthvað getur alltaf klikkað í ræktuninni og enn fremur getur alltaf eitthvað farið úrskeiðis í solumálum.“

Skemmtilegur fyrirtækjarekstur

Bræðurnir nálgast framleiðsluna út frá viðskiptalegum forsendum. „Fyrir okkur snýst fyrirtækjarekstur um að breyta einni krónu í tvær og sjáum við engan mun á hvort sé verið að selja bifreið, salat eða ferðir kringum Ísland. Þetta er bara rekstur,“ segir Pétur.

Þeir eru þó þeirrar skoðunar að starfið og ræktunarferlið sé afskaplega skemmtilegt. „Það er frábært að sjá pinulítið frá verða að söluvöru og rata í hendur neytenda að ferlinu loknu. Það er gaman að sjá vöruna okkar í flottum verslunum og á veitingastöðum um allt land. Það er líka mjög skemmtilegt að takast á við framleiðsluferlana, hagræðingu í vélabúnaði og vinna með starfsfólkinu okkar. Við höfum fylgst með stórum ræktendum hérlandis sem og erlendis sem eru okkar fyrirmyndir hvað varðar framleiðsluna. En við upplifum árangur af hverju litlu skrefi sem við tökum. Með því fyrsta sem við gerðum var að fjárfesta í vél frá Danmörku sem útbýr sáningarpotta úr pappír sem áður voru úr plasti. Þetta var mjög mikilvægt skref í



„Fyrir okkur snýst fyrirtækjarekstur um að breyta einni krónu í tvær og sjáum við engan mun á hvort sé verið að selja bifreið, salat eða ferðir kringum Ísland. Þetta er bara rekstur,“ segir Pétur, sem kann þó að meta starf garðyrkjubóndans og ræktunarferlið. „Það er frábært að sjá pinulítið frá verða að söluvöru og rata í hendur neytenda að ferlinu loknu. Það er gaman að sjá vöruna okkar í flottum verslunum og á veitingastöðum um allt land. Það er líka mjög skemmtilegt að takast á við framleiðsluferlana, hagræðingu í vélabúnaði og vinna með starfsfólkinu okkar.“

átt að umhverfisvænni rekstri og hagræðingu. Þetta er aðeins eitt af fjölmörgum minni skrefum sem við höfum tekið til að gera reksturinn arðbærari. Annað dæmi um slíkt er endurnýting á áburði. Nýlega höfum við sett upp hringrásarkerfi þar sem öllu umfram vökvunarvatni er safnað saman, það er svo hreinsað og notað aftur. Við það höfum við dregið mikið úr áburðarnotkun. Við komumst fljótt að því að rekstur á salatframleiðslu er mikill „krónurekstur“ og því skiptir miklu

máli að huga að hverri einustu krónu sem fer í að framleiða hverja einingu,“ segir Ágúst og bætir við að framleiðslan í dag sé um 30.000 einingar í hverri viku.

Spretta til framtíðar

Stefna bræðranna er að hámarka framleiðslugetu húsanna. „Verkefnalistinn er ævintýrlega langur. Húsin eru mörg gömul, eða frá árinu 1970 og upp úr, og því fylgir hellingur af viðhaldi,“

segir Pétur en þeir bræður standa líka í allsherjar framkvæmdum á íbúðarhúsi að Akri sem þeir hafa hug á að nýta fyrir ferðaþjónustu.

„Við eigum einnig helling inni í markaðsmálunum. Við höfum meira og minna bara verið að framleiða fyrir aðra þannig að vörumerki okkar er lítið þekkt.“

Sú vinna er þó hafin og kynnum við þá til sögunnar enn aðra framleiðslu sem bræðurnir festu kaup á. „Spretta er fyrirtæki sem Stefán Karl heitinn stofnaði ásamt

öðrum. Það framleiðir litlar sprettur, micro greens, sem er í prinsippinu eins og salat á frumstigi. Þær eru ræktaðar í sérútbúnum hillum undir LED lýsingu í gámum. Við keyptum framleiðsluna haustið 2021 og sáum þetta sem tækifæri til samlegðaráhrifa með salatinu, að við gætum selt þær til þeirra veitingastaða sem eru viðskiptavinir okkar. Þetta eru ótrúlega huggulegar vörur, allur matur verður fallegrí með skrautspettum auk þess sem þær eru mjög bragðgóðar.“

En í stað þess að framleiða vörur sínar undir nöfnum margra garðyrkjjustöðva eru bræðurnir núna að sameina vörurnar undir vörumerkinu Spretta.

Hjá fyrirtækinu starfa nú átta starfsmenn auk bræðranna, sem keyra úr bænum á hverjum degi. Þeir hafa ekki hugsað sér að flytja í Laugarás. „Það hjálpar okkur að vera í bænum, við erum þá nær aðföngum og viðskiptavinum. Við komum í vinnuna með fullan bíl af varningi í sveitina og fórum heim með fullan bíl af salati. Þannig hefur þetta gengið rosalega vel,“ segja bræðurnir.

Sú ákvörðun að festa kaup á garðyrkjjustöð var tekin í hvatvísi og á afar stuttum tíma en hefur reynst bræðrunum ungu farsæl og una þeir sér svo vel í hlutverki garðyrkjubænda að þeir eru jafnvel komnir til að vera.

„Við hugsuðum þetta ekki neitt brjálæðislega langt, kannski yrði það þriggja til fimm ára verkefni að snúa rekstrinum í gott horf, gera stöðina snyrtilega og selja hana svo aftur. En nú eru að verða komin fjögur ár og við erum gríðarlega langt frá því að vera í einhverjum söluhugleiðingum.“

Við vitum ekkert hvað næstu ár munu bjóða upp á annað en að framtíðin er græn.“

Weckman vagnar



H. HAUKSSON EHF.



130BT - Flatvagn

Burðargeta/hlass: 13 tonn/17 heyrúllur
Verð kr. 3.220.000 með vsk.

130G - Sturtuvagn

Burðargeta/hlass: 13 tonn
Verð kr. 2.390.000 með vsk.

90G - Sturtuvagn

Burðargeta/hlass: 9 tonn



Verð kr. 1.790.000 með vsk.

110DG – Hardox Malarvagn

Burðargeta/hlass: 11 tonn



Verð kr. 3.490.000 með vsk.

160MG – Malarvagn

Burðargeta/hlass: 16 tonn



Verð kr. 4.670.000 með vsk.

Á heimasíðunni okkar www.hhauksson.is er hægt að sjá fleiri stærðir og gerðir af vögnum sem í boði eru frá Weckman.

H. Hauksson ehf. | Ögurharfi 8, 203 Kópavogur | 588 1130 | hhauksson.is | hhauksson@hhauksson.is

WECKMAN

SMÁFRAMLEIÐENDUR

Gullið í garðinum

Rabarbari vex víða bæði í gördum og utan þeirra, en talið er að hann hafi verið landlægur á Íslandi síðan á seinni hluta 19. aldar. Í kringum seinni heimsstyrjöldina uxu vinsældir rabarbararæktunar og fólk hvatt til að kynna sér hvernig nýta mátti sér hann sem best.

Kjartan H. Ágústsson á Löngumýri, Skeiðum hefur um langt skeið verið viðloðinn ræktun og vinnslu rabarbara og aflaði ungar tekna í kjölfar sölu góðrar uppskeru. Fyrir tilviljun var Kjartan að blaða í Handbók bænda frá árinu 1962 þar sem hann rakst á skráningu frá afa sínum og ömmu sem öfluðu gjarnan aukatekna með rabarbara-upskeru. Höfðu þau hjónin þá selt 1,5 tonn af rabarbara og vel að merkja líka svolítið af sultu og saft.

Sagan rakin

Sjálfur hóf Kjartan viðskipti sín við Sölufélag garðyrkjumanna, þá með sölu á 5 kg pokum. Með tímanum jókst salan, viðskiptavininum fjölgaði og pokarnir 20 kg. Fór þá mest í Mömmusultu og síðar Kjarnavörur sem enn er öflugasti viðskiptavinurinn. Vaninn var að tína rabarbararnum, þvo, snyrta og brytja leggina auk þess að frysta, en með tímanum varð vinnslan slík að líkja mátti henni við verksmiðjuferli. Þetta var nú fyrir aldamótin 2000. „Í upphafi árs 2008 var haft samband við okkur, þáverandi sambýliskonu mína, Dorothee Lubecki, vegna verkefnis sem var verið að setja á laggirnar og hét Stefnumót hönnuða og bænda. Verið var að leita að fólk sem væri til í að prófa eitthvað nýtt, út fyrir rammann og við ákváðum að slá til. Listaháskólinn, úrval matreiðslumanna o.fl. gott fólk, ásamt okkur, fórum í verkefnið og úr varð rabarbarakaramella, heldur Kjartan áfram. Karamellan hlaut brautargengi og er enn framleidd undir heitinu Rabarbía. Hugmyndina að þessu sælgæti má rekja til bernskuminninga margra; neyslu rabarbara með sykri sem borðaður var með bestu lyst. Í framhaldinu var reist hús yfir starfseminna þar sem bæði var nægt vinnslurými sem og eldhús til framleiðslu.



Þessar dömur kunna svo sannarlega til verka.



Fjölskyldan á góðri stund fyrir nokkrum árum.

Myndir / Einkakeign

Styttist í lífræna sultu

Síðan komu sultur og síróp og átti Dorothee stóran þátt í þessu upphafi öllu saman þegar kom að uppskriftum og hugmyndum að vinnslu. Hún framleiðir einnig í dag margs konar te og notar m.a. í það lífrænt vottaðar tegundir jurta sem ræktaðar eru á bænum. Þetta var skemmtilegt en krefjandi, almennileg áskorun.“ segir Kjartan sem stendur í framleiðslu áðurumfndra karamella auk fjögurra tegunda af rabarbarasultum, fífla og grenisfróps.

Kjartan segir rabarbaraframleiðsluna og vinnsluna krefjast mikillar vinnu. Uppskeran sé tvisvar á sumri og venjulega 6-8 tonn, eftir tíðarfari. Hratt og örugglega þurfi að ganga til verks svo hægt sé að ná rabarbaranum sem bestum.

Eru margir sem koma að uppskerunni, m.a. Lionskonurnar Emblur frá Selfossi sem hafa verið til aðstoðar í mörg ár. Mest af framleiðslunni fer svo í frekari vinnslu annars staðar, einkum í Kjarnavörur og Víngerð Reykjavíkur.

„Gaman er að segja frá því,“ lýkur Kjartan máli sínu „að rabarbarinn er vottaður lífrænn, nú í júní fékk ég lífræna vottun á vinnsluna og því styttist í lífrænt vottaða sultu. Vörurnar eru seldar víða um land og má finna sultu og Rabarbía karamellur bæði í Melabúðinni og sætindaversluninni Fiðrildinu í Reykjavík, flestum verslunum Hagkaupa, auk Taste of Iceland, þar sem einnig má finna teið – sem fæst að auki m.a. í Me og Mu, Taste of Iceland, Efstadal, Ljómalind og Litlu Melabúðinni á Flúðum svo eitthvað sé nefnt. Karamellurnar jú líka í Hellsisheiðarvirkjun, ef fólk á leið þar um.“ /SP



AF VETTIVANGI BÆNDASAMTAKANNA

Menningarverðmætin

Að fara utan er þekkt þjóðarþrótt þrátt fyrir forvarnaróð seðla-bankastjóra. Ástæðan er að stórum hluta til veðrið en líka ákveðin upplifun, að komast úr hversdeginum og upplifa menningu, andrúmsloft og sérvisku áfangastaðarins.



Vigdís Häsler.

Ilmurinn af nýju crêpes í París, rjúkandi pasta alla carbonara í Róm eða skreppa í „High Tea“ í London er hluti af þessari upplifun sem tugmilljónir ferðamanna leitast eftir á hverju ári og er hluti af aðdráttarafi viðkomandi áfangastaða.

„Vonir standa til að laubaubraudsgerð og sundlaugamenning á Íslandi verði viðurkennd sem menningarverðmæti á heimsvísu.“ Svo hófst frétt á RÚV sem birtist fyrir á árinu. Tilefnið var erindi sem menningar- og viðskiptaráðherra lagði fyrir ríkisstjórnina um að tilnefna þessa íslensku sérvisku á skrá UNESCO, Menningarmálastofnunar Sameinuðu þjóðanna.

Einhverjir gætu hafa brosað út í annað að menningarverðmæti hafi í huga okkar þróast frá skinnhandritum yfir í djúpsteikingarpottinn. En matur er menning og séríslenskir siðir skapa sögu og hefðir sem aftur búa til menningarverðmæti.

Viðhorfsbreytingar er þörf

Í ljósi stöðu efnahagsmála á Íslandi, þar sem rekstraraðilar veitingahúsa standa frammi fyrir hækkun á aðföngum, hækkandi fasteignaverði og hækkandi launakostnaði, eru fáir sem tileinka sér frasann: „Ég er reiðubúinn að greiða herra fyrir íslenskar afurðir.“ Æ oftast heyrir maður það nefnt á hinn bóginn að veitingasalar telji sig einfaldlega ekki hafa efni á að bjóða upp á íslenskar vörur, séu þær yfirleitt dýrari en þær innfluttu, enda sé

þetta „klink og aurabransi“ svo vitnað sé í góða vinkonu sem fer fyrir nýjum veitingastað hér í bæ. Sú er einstaklega fær í sínu starfi, brennur fyrir íslensk hráefni og íslenska matargerð en í samkeppni um viðskiptavinum á hún ekki alltaf það val sem hún hefði viljað. Hér er þörf á viðhorfsbreytingu þar sem verslunin og veitingamenn þurfa að tileinka sér fremur: „Ég get ekki boðið eingöngu upp á erlent hráefni því þá kemur enginn ferðamaður.“ Staðreyndin er nefnilega sú að enginn kemur til Íslands til að borða carbonara eða nýsjálenska nautalund. Ferðamenn koma hingað til lands til þess að upplifa land og þjóð í gegnum okkar mat og okkar hefðir. Þeir koma hingað til þess að bragða á íslenskum mat og réttum úr íslenskum hráefnum og best væri auðvitað ef þeir gætu setið í heitapottinum á meðan þeir gæddu sér á, en það er önnur saga og önnur grein. Það væri frekar súrt að fara til Frakklands og fá ekki alvöru baguette sem þegar hefur hlotið náð fyrir augum UNESCO.

Undirmeðvitund þjóðar

Það er til lítils að tala um menningarverðmæti þjóðar ef efling landbúnaðar er þar ekki nefnd í sömu andrá, hvort sem er í stjórnarsáttmála eða í ræðum stjórnarmálanna á tyllidögum.

Jafnvel gæti verið nauðsynlegt fyrir okkur að stíga nokkur skref til baka, finna upprunann og kafa þar með ofan í undirmeðvitund þjóðarinnar og líta til þess að íslensk matvælaframleiðsla, landbúnaður, sjávarútvegur og frumframleiðsla annarra afurða, teljast til helstu menningarverðmæta íslensku þjóðarinnar.

Á Norðurlöndunum hefur landbúnaðarframleiðsla rækilega náð að festa sig í undirmeðvitund frændþjóða okkar. Í Svíþjóð hefur verið notast við upprunamerkinguna Från Sverige, í 21 ár, sem notuð er á nánast alla matvöru sem búin er til úr sænskum hráefnum. Þannig er það greytt í vitund sænskra neytenda að

BYKO
GERUM ÞETTA SAMAN

BOSCH
Invented for life

**BLÁ BOSCH
RAFHLÖÐU-
GARÐVERKFERI
FAST Í BYKO**

www.byko.is

Flytjum inn (og getum reist) iðnaðarhús af öllum stærðum og gerðum.

Upplýsingar á vegr.is og í síma 898-5463

Bændablaðið
www.bbl.is



Íslenska pönnukakan er menningarverðmæti.

Mynd / M. Draa

með því að velja sænska framleiðslu, eru þeir ekki eingöngu að leitast eftir bragðgóðum vörum heldur einnig heilnæmum og öruggum mat. Hljómar kunnuglega? Í Noregi nota framleiðendur matvæla þar upprunamerkið Nyt Norge sem á það sammerkt með sænska upprunamerkinu að vera vel greipt í undirmeðvitund og kauphegðun norskra neytenda, enda hefur neysla á kjöti og osti sem framleitt er í Noregi nærri því tvöfaldast á síðastliðnum 40 árum.

Hvað á að standa vörð um?

Ferðamenn sem sækja Ísland heim vilja ekki bragða á crêpes, þeir vilja íslenska pönnuköku og ekki er það verra að það sé fyrsta pönnukakan af pönnunni, og þá er ég að tala um þessa fyrstu, smjördreypu pönnuköku sem heimilisfólkið hefur slegist um frá því samningar náðust um fullveldi Íslands. Ef kokkur nokkur á veitingastað í Modena á Ítalíu getur halað inn Michelin stjörnu fyrir rétt sem er að meginstefnu til

hornskammturinn á lasagna og Ritz hótelið í London rukkað rúmlega 12.500 krónur fyrir teboð þá hlýtur það að liggja lóðbeint við að það er þjóðhagslega hagkvæmt að standa vörð um íslensku pönnukökuna og menningarverðmætin sem henni tengjast, enda á hún uppruna sinn í eldhúsinu hjá mömmu, á stórhátíðum, tyllidögum, útförum og afmælisveislum.

En þá þarf að standa vörð um íslensk hráefni og íslenska framleiðslu, án þess að hljóma of mikið eins og Guðni Ágústsson um íslensku sauðkindina, og þó. Íslensk matvæli eru svo sannarlega órjúfanlegur hluti af menningarverðmætum íslensku þjóðarinnar og okkar staðfesta framlag til heimsmenningarinnar þegar ferðamenn hvaðanæva úr heiminum sækja okkur heim og vilja bragða á mat úr íslenskum hráefnum Íslensk sérvíska er nefnilega til útflutnings.

*Vigdís Häsler,
framkvæmdastjóri
Bændasamtaka Íslands.*



Úrval af Palmse og Robus malarvögnum



Palmse malarvagn
Með hardox botnplötu
Vökva og loftbrensur
Fjaðrandi beisli

PT1600 burðargeta 16 tonn
Kr. 4.580.000.- án vsk



Palmse PT3925 rúlluvagn
Burðargeta 14 tonn. Lengd 9.22 m
Kr. 2.890.000.- án vsk

PT3925-19T rúlluvagn
Burðargeta 19 tonn. Lengd 9.22 m
Kr. 3.980.000.- án vsk



Palmse PT150 sturtuvagn
Burðargeta 13 tonn
Kr. 2.890.000.- án vsk



Robus 1900 MB malarvagn
Burðargeta 19 tonn. Hliðar 1m
Vökva- og loftbrensur. Fjaðrandi beisli
Kr. 5.490.000.- án vsk

Búvís

Sími 465 1332
www.buvis.is

**ÍSLENSK FRAMLEIÐSLA
Á BÍLSKÚRS- OG IÐNAÐARHURÐUM**

ISHURDIR

www.ishurdir.is
564-0013 | 865-1237



„Vinkona mín hafði kynnst **SMOOTHER SKIN & HAIR** frá Eylíf og var ég spennt að prófa vöruna. Eftir að hafa tekið inn ráðlagðan dagskammt í nokkrar vikur fór ég að sjá og finna verulegan mun á hárinu mínu.

Hárið er orðið mjúkt og meðfærulegt og ný hár að stinga upp kollinum hér og þar um kollinn minn. Ég get því sannarlega mælt með vörunni, **SMOOTHER SKIN & HAIR** frá Eylíf.“

Ragnhildur Sigurðardóttir
PGA golfkennari

 EYLÍF

VIÐTAL

Hestamennska:

Það gerir þetta enginn fyrir okkur

– Halldór H. Halldórsson er vongóður um aukið fjármagn til reiðvegaframkvæmda

Þórdís Anna Gylfadóttir
thordisannag@gmail.com



Reiðvegir eru nauðsynlegir þeim sem vilja geta stundað útreiðar og ferðast um á hestbaki. Þeir eru mikilvægur hluti af hestamenskunni, segir Halldór H. Halldórsson, hestamaður og nefndarmaður til fjölda ára í reiðvega-, ferða- og samgöngunefndum.

Eftir rúmlega tveggja áratuga störf í sjálfböðavinnu hefur Halldór nú, að mestu leyti, stigið til hliðar í nefndarstörfum reiðvegamála.

Í ritinu Reiðvegir er greint frá því að árið 1965 var fyrst veitt fjármagn frá Alþingi af vegfé til reiðvega, sem segir að síðan þá hafi málaflökkin verið í fjársvælti. „Hestamenn hafa alla tíð talið að of litlu af opinberu fjármagni sé varið í þann málaflök sem reiðvegir eru, að undanskilinni gerð „Konungsvegarins“ sem gerður var fyrir konungskomuna 1907 og kostaði tvenn fjárlög íslenska ríkisins. Gífurlegs álags og aukningar umferðar hefur gætt á reiðvegum landsins síðustu áratugi vegna aukinnar hestaferðaþjónustu og ferðalaga hestamanna um landið. Reiðvegirnir fá ekki það viðhald né uppbyggingu sem þeir þurfa, þeir drabbast niður sem m.a. leiðir af sér stórauðna slyshættu.“

Reiðgötur voru fáar

Halldór Helgi Halldórsson fór ungur í sveit, fyrst að Hvammi í Landsveit og svo að Skarðshörmum í Norðurárdal í Borgarfirði þar sem hann kynntist m.a. hrossum og smalamennsku. Hann fann að hrossin áttu vel við sig og áhuginn varð það mikill að áfram fetaði hann menntavegin og útskrifaðist sem búfræðingur frá Hvanneyri árið 1969. Hestamennska hans í höfuðborginni hófst svo árið 1983 þegar hann fékk úthlutaða hesthúsaldó á Kjóavöllum, þá á félagssvæði hestamannafélagsins



Halldór á ferð um Heiðmörkina í göðum félagsskap.

Myndir / Aðsendar.

Andvara í Garðabæ (nú Sprettur) og byggði þar fyrsta hesthúsið við Dreyravelli á Kjóavöllum. Þar stundaði Halldór sína hestamennsku í tæp 40 ár, en veturinn 2021 var síðasti vetur hans með hross á húsi.

„Þá voru reiðgötur hér í hestamannafélaginu Andvara engar, það var bara flóttamannavegurinn svokallaði og svo línuvegurinn hér upp frá sem var rudd slóð og ekkert efni í hana borið. Hestamönnum blóskraði framganga sveitarfélagsins eftir að hafa úthlutað hér hesthúsaldóðum á Kjóavöllum en svo voru hér engir reiðvegir, við það vorum við hestamenn ekki sáttir. Eftir setu í stjórn Andvara í nokkur ár, þá óskaði Elísabet Þóra Þórólfsdóttir, þáverandi formaður reiðveganeftdar Andvara, eftir því að fá mig með sér í

reiðveganeftnd Andvara, sem ég gerði árið 1996. Þá var einnig starfandi sameiginleg reiðveganeftnd allra hestamannafélaga á Suðvesturlandi, „reiðveganeftnd í Kjalarnesþingi hinu forna“, öðru nafni reiðveganeftnd suðvestursvæðis, sem stofnuð var árið 1990.“

Reiðveganeftndir um land allt

Halldór hefur alla tíð verið öflugur félagsmaður og sinnt ýmiss konar nefndar- og stjórnarstörfum í sjálfböðavinnu sem sennilega hleypur á þúsundum klukkustunda. Má þar helst nefna setu hans í stjórn og nefndum Andvara, stjórn Landsmóts 2000 ehf., sameiningarneftnd Gusts og Andvara, auk setu í varastjórn Landssambands hestamannafélaga

(LH). Mestum tíma Halldórs hefur þó verið varið í reiðvegamála þar sem hann hefur setið í reiðveganeftnd Andvara í um 15 ár, þar til félagið sameinaðist Gusti og úr varð hestamannafélagið Sprettur. Þá hélt hann áfram störfum í reiðveganeftnd Sprettis sem formaður til ársins 2021. Hann var einnig formaður reiðveganeftndar LH 2004–2021 og starfar enn með báðum nefndum eftir þörfum.

„Það tókst það vel til með reiðvegamála hjá reiðveganeftnd Kjalarnesþings hins forna að úr varð að koma á laggimar svæðisbundnum reiðveganeftndum víðs vegar um landið. Það ferli hófst árið 2006 og í dag eru nefndirnar sjö talsins vítt og breitt um landið og njóta stuðnings hver af annarri.“ Halldór, sem var þá formaður reiðveganeftndar LH, ferðaðist um landið, fundaði með hestamönnum hvers svæðis fyrir sig og var við stofnun allra reiðveganeftndanna. Saman mynda formenn hverrar nefndar fyrir sig reiðveganeftnd LH. Sú nefnd ráðstafar reiðvegafé hvers árs, en reiðvegir eru fjármagnaðir með reiðvegafé af vegaaætlun samgönguáætlunar, auk framlags frá sveitarfélögunum sem standa sig þó misjafnlega vel.

Fjölmörg verkefni og upþakomur

Verkefni sem Halldór hefur komið að eru fjölmörg. Reiðvegahandbókin er eitt af þessum verkefnum. „Ég kom lítilliga að þessu verkefni í upphafi, í kringum árið 2006, en svo höfum við Sæmundur Eiríksson ásamt Haraldi Sigursteinssyni fyrir hönd Vegagerðarinnar endurrunnið handbókina, lagfært

hana og komið í rafrænt form. Þetta er samstarfsverkefni LH og Vegagerðarinnar og fjallar í stuttu máli um framkvæmd og gerð reiðstíga með það að markmiði að samræma reiðstígagerð á landinu og reyna að tryggja sem kostur er öryggi ríðandi umferðar og annarrar.“ Handbókin er veglegt rit sem telur um 65 bls. Þar má m.a. finna upplýsingar um flokkun hestaumferðar, hönnun reiðstíga, flokkun jarðefna, skráningu reiðleiða í kortasjána, reiðgöng og brýr, áningarhólf og merkingar þeirra, lagaákvæði og gátlista svo fátt eitt sé nefnt.

Verkefni hafa ekki alltaf gengið snurðulaust fyrir sig og rífar Halldór upp þá tíma þegar sameiginleg reiðveganeftnd suðvestursvæðis var í reiðvegaframkvæmdum í Heiðmörk þegar sveitarfélagið Garðabær stoppaði framkvæmdir vegna hættu á mengun vatnsbóla við Djújakróka.

„Hestamenn boðuðu til fundar með sveitarstjórn og fleirum. Við höfðum undirbúið okkur vel og sýndum fram á að mengunaráhætta stafaði ekki af hestum í Heiðmörk, könnunarholur milli vatnsbóla og hesthúsasvæðis voru hreinni heldur en í vatnsbólunum sjálfum, þ.e. minna magn nítrata sem voru þó fjarri öllum hættustöðlum. Auk þess bentum við á þá staðreynd að Heiðmörkin öll var ræktuð upp með hrossataði. Í stuttu máli sagt fengum við að halda áfram reiðvegagerð.“

Fimmtán þúsund kílómetrar af reiðleiðum

Þegar litið er til baka á þau verkefni sem Halldór hefur unnið að telur hann kortasjána vera þeirra stærst.



Halldór við undirritun samnings við Neyðarlínuna, sem hefur afnot af öllum reiðleiðaferlum úr kortasjáni, sem er öryggisatriði fyrir ríðandi umferð.

BYSSUSKÁPAR



Fyrir 3 byssur
kr. 38.900



Fyrir 10-12 byssur
kr. 69.900



Fyrir 7 byssur
kr. 57.900

Vesturröst

Laugavegi 178 - Sími: 551 6770 - www.vesturrost.is



Halldór ásamt nefndarmönnum reiðveganeftndar Andvara árið 2004, þeim Elísabetu Þóru Þórólfsdóttur og Sveini Skúlasyni.

„Árið 1997 skipaði samgöngu-ráðherra nefnd um reiðvegamá, nefnd undir stjórn Jóns Rögnvaldssonar, þá aðstoðarvegamálastjóri, þar var m.a. lagt til að reiðleiðir skyldu flokkaðar og skráðar. Úr varð að reiðveganeftnd LH fékk þetta verkefni í fangið og er það upphafið að kortasjónni. Reynt var samstarf við Landmælingar Íslands, þar sem hestamenn voru fengnir til að bera með sér gps tæki í hestaferðir. Það gekk lítið því menn gleymdu að slökkva á tækjunum, batteríin kláruðust og það voru alls konar uppákomur. Árið 2007 sá ég svo frétt í blaðinu frá Loftmyndum og ég hugsaði með mér að þetta væri málið. Í þetta verkefni þurfti ég að finna með mér hestamann sem væri tæknimenttaður, t.d. verkfræðingur, og skömmu síðar hnaut ég um Sæmund Eiríksson. Hann var til í að koma með mér í málið og hann hefur sko reynst okkur hestamönnum betri en enginn. Kortasjón væri ekki til í þeirri mynd sem hún er í dag ef hans liðsinnis hefði ekki notið við.“

Kortasjóna má finna á heimasíðu LH, lhhestar.is. Úr kortasjónni má taka út gps hnit, hlaða inn í eigið tæki og ríða af stað eftir þeim hnitum. Gerður hefur verið samningur við Neyðarlínuna, 112, sem hefur afnot af öllum reiðleiðaferlum úr kortasjónni, sem er öryggisatriði fyrir ríðandi umferð. „Ég sé ekki fyrir mér að hestamenn verði án kortasjónarinnar í framtíðinni. Umsóknir hestamannafélaga um reiðvegafé berast um kortasjóna, þar sem m.a. er hægt að teikna inn reiðleiðir og skila inn greinargerð um það sem búið er að gera. Þar eru allir skálar á landinu, áningarhólf og auðvitað allar þær reiðleiðir sem búið er að skrá í dag, sem telja um 14.650 km.“

Fimmtán milljarða þarf til

Drög að nýrri samgönguáætlun, fyrir árin 2024 til 2038, var kynnt 13. júní sl. og er nú til umsagnar í samráðsgátt stjórnvalda þar sem opið er fyrir athugasemdir til og með 31. júlí. Á haustmánuðum verður endanleg áætlun lögð fram sem er gerð fyrir 15 ár í senn, en skipt niður í þrjú fimm ára tímabili.

„Við erum búin að berjast fyrir því lengi að fá aukið fjármagn í reiðvegagerð og ég er vongóður um að hugsanlega verði bætt úr því við afgreiðslu næstu samgönguáætlunar. Innviðaráðherra skipaði starfshóp um stöðu reiðvegamála á Íslandi. Niðurstaða starfshópsins var sú að það þarf 15 milljarða til að koma öllum reiðvegum landsins í gott ástand. Við gerum okkur þó grein fyrir því að það sé langsótt að það fáiast. Starfshópurinn leggur til að úthlutun reiðvegafjár verði 1,5 milljarðar á fyrsta tímabili, 1,4 milljarðar á öðru tímabili og 1,45 milljarðar á þriðja tímabili. Samtals um 4,35 milljarðar á 15 ára tímabili. Það eru þá um 300 milljónir til úthlutunar á hverju ári á fyrsta tímabilinu, en er nú um 75 milljónir á ári. Þetta er tillaga nefndarinnar til ráðuneytisins, og er að mínu mati mjög hófleg tillaga, og yrði heilmikil lyftistöng fyrir hestamennskuna.“

Halldór telur að í gegnum tíðina hafi hestamenn verið of undanlátssamir, og í sumum tilvikum hafa breytingar á reiðvegum ekki alltaf verið bornar undir hestamenn heldur hafa sveitarfélögin framkvæmt án samráðs. „Reiðvegamála eru stanslaus vinna, þetta eru verkefni sem enginn gerir fyrir okkur – við verðum að gera þetta sjálf.“

Tilkynning: Til búfjáreigenda í Árborg. Frá eiganda Efra Sels.

Vakin er hér með athygli búfjáreigenda á að samkvæmt lögum og reglum um lausagöngubúfjár í Árborg, er óheimilt með öllu að beita utanaðkomandi búfjáreigendur á land Efra Sels.

Verði ágangur, ágangsbúfjánaðar í land Efra Sels, verður umsvifalaust og án frekari aðvaranna í samstarfi við Stjórnsýslufulltrúa eða Dýraeftirlitsmann Árborgar, farið í smölun jarðarinnar. Ágangsbúfjánaði verður komið á hús, þar sem eigendur ágangsbúfjánaðarins geta nálgast hann.

Rukkað verður fyrir kostnað smölunar, mögulegar og sýnilegar skemmdir á trjágróðri, ökutækjum og öðrum eignum af hálfu umrædds ágangsbúfjánaðar, sem og geymslugjald fyrir hvern sólarhring sem skepnur eru ekki sóttar. Rukkað er fyrir hverja skepnu eftir marki hennar.

Sbr.33. og 34. gr. lagan nr.6/1986 og samþykkt um búfjárhald í sveitarfélaginu Árborg.

26. 06. 2023. Landeigandi.

GOES

Eruð þið tilbúin
í ÆVINTÝRI?



GOES X-WOLF 700

Vélargerð	1 strokks fjörg.vél 686cc
Bein innspýting	EFI Bosch
Gírkassi	Sjálfskipt CVT
Gírar	L, H, N, R, P
Drif	2X4, 4X4, + driflæsing
Stýri	Rafdrifið
Fjöðrun	Sjálfstæð fjöðrun
Hemlar	Vökvastýrðar diskabremsur
Dekk	25x8-12" 25x10-12"
Eldsneytistankur	25 lítrar



Verð:
1.690.000 kr
m/vsk



AFLVÉLAR



TRAUSTR SAMSTARFSÁBILI

Selfossi | Akureyri | Garðabæ
sími 480-0000 | www.aflvelar.is



„Eftir að hafa notað **STRONGER LIVER** í nokkra mánuði þá kom í ljós að blóðprufan kom óvenjulega vel út, öll gildin fyrir lifrina voru mun betri en áður. Þetta kom mér skemmtilega á óvart og hef ég verið mjög ánægður með vöruna því að mér líður vel af því að nota hana.“

Því get ég sagt með sanni að ég mæli með **STRONGER LIVER** frá Eylíf og ætla að halda áfram að nota vöruna.“

Ragnar Þór Alfreðsson
trésmiður

EYLÍF

MENNING



Daníel Danielsson segist hafa að markmiði að skapa augnablik sem geti breytt lífi fólks. Mynd / Aðsend

Skáldskapur við öll tækifæri

Á dögunum birtist í Bændablaðinu smáauglýsing þar sem tækifærisskáld bauð fram krafta sína.

Var boðin þjónusta við samningu ljóða, sönglaga, niðvísna og annarra texta. Vettvangurinn gæti verið til dæmis brúðkaup, skírnir, skilnaðarpartí, afmæli eða bara á stofuvegginn. Pantanir í s. 694-2748.

Tækifærisskáld. Tek að mér að semja ljóð, sönglög, niðvísur og aðra texta. Brúðkaup, skírnir, skilnaðarpartí, afmæli eða bara á stofuvegginn. Pantanir í s. 694-2748.

Smáauglýsingin sem vakti athygli.

fyrir afa sinn eða systur eða besta vin eða yfirmann eða undirsáta eða fyrrverandi, þá veit fólk hvert það getur leitað fyrir öðruvísi gjöf. Og auðvitað er pris á vinnuna.“

Daníel var fyrir í vor meðhöfundur að bókinni Best fyrir með söguna Þessi saga er mín upplifun. Seinna á árinu er áætluð útgáfa ljóðabókarinnar Ég get ekki hætt að hugsa um Ríthöfundasamband Íslands. Um hvers vegna hann kaus að auglýsa í Bændablaðinu segir hann að án fjölbreyttra verkefna til að spreya sig á geti hann lítið þróast sem skáld.

Hann hefur fengið einhver viðbrögð við auglýsingu sinni. „Fólk er varfærð þegar skáld ber að garði og ég skil vel að flest kaupi bara bók í Bónus fyrir jólnin handa sínum nánustu – ég var þar fyrir ekki svo löngu. Ég legg áherslu á að list er list, hana má gagnrýna en ritskoðun kaupenda finnst mér vafasöm, svo það sé á hreinu. Þöntun hjá skáldi er alltaf hættuspi!“

/sá



Frá Náttúrubarnahátíðinni á Ströndum í fyrra. Gestir prófa kajaka. Myndir / Aðsendar

Sumarhátíðir:

Náttúrubörn á Ströndum

Náttúrubarnahátíð á Ströndum verður haldin helgina 14.–16. júlí á Sauðfjársetrinu í Sævangi, rétt sunnan við Hólmavík.

Á fjölskylduhátíðinni fá gestir, börn og fullorðnir tækifæri til að finna eða rækta sitt innra náttúrubarn á fjölbreyttum viðburðum sem einkennast af útivist, fróðleik og skemmtun, að því er fram kemur í tilkynningu frá skipuleggjendum.

Náttúrubarnaskólinn stendur fyrir hátíðinni og Dagrún Ósk Jónsdóttir þjóðfræðingur heldur utan um viðburðinn. „Skipulagningin gengur mjög vel, við erum komin með glæsilega dagskrá, fjölbreytt og skemmtileg atriði, tónlist, spennandi smíðjur, gönguferðir og útivist. Við hefjum hátíðina alltaf á að framkvæma veðurgaldur, til að tryggja gott veður fyrir helgina, enda fer hún að mestu fram utandyra á svæðinu umhverfis Sævang.“

Á hátíðinni verður meðal annars kvöldskemmtun með Gunna og Felix, Ingó Geirdal tóframaður verður með tófrásýningu, Benedikt búálfur og



Hægt er að taka þátt í núvítundarævintýri, gönguferðum og útileikjum.

Dídí koma í heimsókn. Haldnar verða spennandi smíðjur og stöðvar, meðal annars frá Þykjó, Náttúruminjasafni Íslands og Eldraunum. Hægt verður að fara á hestbak hjá Strandahestum og prófa kajak frá Sjóþróttafélaginu Rán, taka þátt í núvítundarævintýri með Kyrrðarkrafti, gönguferðum, útileikjum, fjölskylduplokki, spurningaleik um náttúruna, hlusta á drauga- og tröllasögur, skjóta af

boga og ótal margt fleira. Ókeypis er á öllum atriðum hátíðarinnar, en hún er styrkt af Uppbyggingarsjóði Vestfjarða. „Öll börn eiga rétt á menningu og að læra að þekkja náttúruna. Ég hlakka mikið til, þetta er alltaf svo ótrúlega skemmtilegt og það eru svo sannarlega öll velkomin að koma og kynna náttúrunni, leika sér saman og skapa skemmtilegar minningar.“

/ghp



STARFSEMI Á ÁRINU 2022

BREYTING Á HREINNI EIGN TIL GREIÐSLU

LÍFEYRIS í milljónum króna	2022	2021
Iðgjöld	769	790
Lífeyrir	(2.121)	-1.925
Hreinar fjárfestingartekjur	(2.557)	6.005
Rekstrarkostnaður	(171)	-139
Breyting á hreinni eign	(4.080)	4.730
Hrein eign frá fyrra ári	45.108	40.378
Hrein eign til greiðslu lífeyris	41.028	45.108

KENNITÖLUR

	2022	2021
Nafnávöxtun	(5,8%)	15,1%
Hrein raunávöxtun	(14,2%)	9,4%
Hrein raunávöxtun, 5 ára m.tal	2,6%	8,0%
Hrein raunávöxtun, 10 ára m.tal	3,3%	5,9%
Fjöldi virkra sjóðfélaga	2.030	1.989
Fjöldi sjóðfélaga með réttindi	10.768	10.829
Fjöldi lífeyrisþega	4.036	4.039
Tryggingafræðileg staða	(9,3%)	(3,2%)

EFNAHAGSREIKNINGUR Í ÁRSLOK

í milljónum króna	2022	2021
Eignarhlutir í félögum og sjóðum	19.549	21.283
Skuldabréf	21.075	22.937
Skammtímakröfur o.fl.	146	186
Handbært fé	300	729
Eignir alls	41.070	45.136
Skuldir	42	28
Hrein eign til greiðslu lífeyris	41.028	45.108

Stjórn

Skúli Bjarnason, formaður stjórnar
Guðrún Lárusdóttir, varaformaður
Erna Bjarnadóttir
Guðbjörg Jónsdóttir
Örn Bergsson

Framkvæmdastjóri

Ólafur K. Ólafsson

Lífeyrissjóður bænda - Stórhöfða 23 - 110 Reykjavík
Sími 563 1300 - lsb@lsb.is - www.lsb.is

Bílferð um sögulóðir Ásgríms

Ásgrímsleiðin er ökuferð um Flóann á sögulóðir Ásgríms Jónssonar listmálara, með viðkomu á sýningum Listasafns Árnesinga og Byggðasafns Árnesinga. Leiðin byrjar eða endar í Húsi Ásgríms, við Bergstaðastræti í Reykjavík.

Ásgrímur var fæddur 4. mars 1876 í Suðurkoti í Rútsstaðahverfi í Flóa og varð brautryðjandi í listasögu þjóðarinnar. Í Húsinu á Eyrarbakka er sýningin Drengurinn, fjöllin og Húsið, en þar réðist Ásgrímur til vistar upp úr fermingu. Þar er varpað ljósi á æsku hans og unglingsár. Frá þessu er greint í fréttatilkynningu.

Farið er um Stokkseyri að Gaulverjabæjarkirkjugarði þar sem Ásgrímur hvílir. Hægt er að heimsækja minnismerki um listamanninn, sem stendur innan skógræktarinnar Timburhóls, stutt frá æskustöðvum hans. Þótt húsin í Rútsstaðarhverfi séu löngu horfin, má enn sjá frá veginum Alfakirkju Ásgríms. Á þessari leið sést vel fjallahringurinn sem fósraði sveininn og veitti honum innblástur.

Svo er sýningin Hornsteinn, afmælissýning Listasafns Árnesinga í Hveragerði, heimsótt en þar eru fjölmörg verk Ásgríms sýnd.

Með Ásgrímsleiðinni vilja söfnin vekja athygli á ævi og störfum Ásgríms Jónssonar en einnig fagna afmæli safnanna. Byggðasafnið á 70 ára afmæli á árinu og Listasafn



Ásgrímur Jónsson, listamaður.

Árnesinga fagnar 60 ára afmæli. Ásgrímsleiðin er samstarfsverkefni Byggðasafns Árnesinga, Listasafns Árnesinga og Listasafns Íslands, og er styrkt af Safnaráði og Uppbyggingarsjóði Suðurlands.

Rætur Listasafns Árnesinga má rekja til gjafar Bjarnveigar Bjarnadóttur, frænku Ásgríms, og tveggja sona hennar sem færðu Árnesingum sjötíu listaverk eftir helstu listamenn þess tíma. Nítján þessara verka voru eftir Ásgrím. Listamaðurinn sjálfur ánafnaði Listasafni Íslands verk sín og heimili á Bergstaðastræti 74 og þar er í dag sýning á heimili hans og verkum.

/ÁL

LANDBÚNAÐUR Í SKÁLDSKAP

Lífið, bæði blítt og strangt ...

Orðsins list kemur að þessu sinni frá Hjalmarí Jónssyni, kenndum við Bólu.

Hann fæddist á Hallandi í Eyjafirði árið 1796. Hjalmar ólst upp hjá vandalausum og síðar föður sínum, fluttist 1920 að Silfrastöðum í Skagafirði og kynntist þar konu sinni, Guðnýju Ólafsdóttur, en þau voru systrabörn. Eftir viðkomu á Bakka í Öxnadal og Nýjabæ í Austurdal, Skagafirði, fluttu hjónin árið 1829 að Bólu (Bólstaðargerði) í Blönduhlíð, hjáleigu frá Uppsölum. Var Hjalmar eftir það kenndur við Bólu en fór þaðan laust fyrir 1840 eftir ákæru, og sýknu, um sauðabjórnað. Hann var í húsmennsku eftir að Guðný lést 1845, lengst í Minni-Akragerði í Blönduhlíð og síðar í Grundargerði í nágrenninu. Hjalmar var ágætlega sjálfmenntaður, ekki síst í fornfræðum. Hann var hefðbundið rímnaskáld, fljúgandi hagorður og myndvís, en orti einnig hvassyrst og af íþrótt um eigið líf, samtíð sína og samferðamenn, stjórnvaldið og almættið. Skáldskapur hans var mjög á skjön við þann rómantíska þjóðfrelsisanda sem samtímaskáld hans sum iðkuðu. Listfengur var hann og oddhagur og hafa varðveist eftir hann fagrir útskurðargripir. Hann var jafnan bláfátækur og stóð í stöðugu stríði við allt og alla, jafnt guð og menn. Hann lést í beitarhúsum frá Brekku í Seyluhreppi í júlímánuði 1875. Gröf hans er á Miklabæ, við hlið Guðnýjar. Minnismerki er um Bólu-Hjalmar í minningarlandi við Bólu, frá árinu 1955. /sá

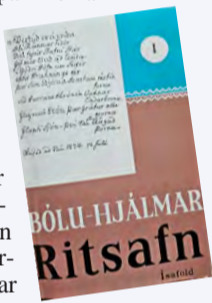

Beinróa

Beinróa heitir partur af túninu á Ökrum. Þar var Hjalmar að slá í sólskini og þurrk, og beit illa.

Beinróa, þú grýtt og glær,
gnagi þig djöfla tennur.
Bölvu þér allt, sem andað fær,
einkanlega sá þig slær,
þar til stálhörð þú til kola brennur.

Raupaldurinn 1875

Kveðið til gamans í ellinni til að hlæja að.

Lífið, bæði blítt og strangt,
ber nú menjar sínar;
upp að telja ei er langt
íþróttirnar mínar.

Telgdi eg forðum tré með egg,
teygði járn og skírði,
Fjölhis brúðar skóf af skegg,
skeið á vatni stýrði.

Tætti eg ull og bjó úr band,
beitti hjörð um vetur,
heitum kopar hellti í sand,
hjó á fjalir letur.

Dró eg fisk úr veiðivök,
vanur að keipa færi,
streitti oft við steinatök,
þó sterkur ekki væri.

Sneið úr jörðu þarfleg þök,
þrýsti veggjum saman,
ýmsra sagna rakti rök,
rekkum þótti gaman.

...
Kælandi innlegg í sumarblíðuna þegar smjör drýpur af hverju stráti:

Hestarnir í harðindum

Jarpur fyllir svangan sarp,
setur höm í norðanhret,
skarpur drifta veikir varp,
vetur sig ei buga lét.
Hringur lötrar húsín kring,
hanga lætur tóman svang,
bringustór með bógnasting
bangar fold á uslagang.
Hastur fær af hungri köst,
hristir af sér élin byrst,
kastar hóf um klakaröst,
kvistar hjarn af matarlyst.
Skjöni jörkum skefur frón,
hrjónur mylur hófa ljón,
hrein í svellum dauðakvein.
Fífill skafla kannar kaf,
krofið er sem grindahrof,
dýfir sér í dauðans haf,
döfnn stendur upp í klof.
Rauður klaka rastir hrauð,
riðar út á fellis hlið,
dauðans vök er orðin auð,
iðar fjör við takmarkið.
Ljáðu, faðir, lýðum ráð,
leiðin bjargar verði greið,
gáðu að þörfin brauðs er bráð,
breiðist móti landi neyð.

Heimild: Sýnisbók íslenskra bókmennta frá 1550 til 1900, Kristján Eiríksson tok saman, Reykjavík 2003.
Hjalmar Jónsson frá Bólu, Ritsafn I, Ljóðmæli, Ísafoldarprentsmiðja, 1965.



AKURShús - timbureiningahús

Afhent uppsett á byggingarstað eða í einingum

- Við allra hæfi -



íslensk hönnun & framleiðsla



Kynntu þér húsabæklinginn okkar á akur.is og fáðu verðáætlun í húsið þitt
Margar gerðir og stærðir



Smíðjuvellir 9 | 300 Akranes | 430 6600 | akur@akur.is

Lífræn hreinsistöð



- Fyrirferðalítill fullkomin sambyggð skolphreinsistöð
- Uppfyllir ýtrustu kröfur um gæði hreinsunar
- Engin rotþró eða siturlögn 25 ára ábyrgð
- Tæming seyru á þriggja til fimm ára fresti
- Engir hreyfanlegir hlutir
- Stærðir frá 6 - 55 persónueiningar



WPL
Diamond



IDNVER

Tunguhálsi 10 - 110 Reykjavík
Sími 517 2220 - petur@idnver.is



„Það er ótrúlegt að finna hvað þessi ACTIVE JOINTS hefur gert mikið fyrir mig. Nánast öll óþægindi eru farin í hnénu og ég er með vellíðunar tilfinningu innra með mér sem ég hef ekki fundið fyrir lengi. Ég er sannfærður um að ACTIVE JOINTS er að gera mikið gagn fyrir mig.

Ég mæli svo sannarlega með ACTIVE JOINTS frá Eylíf.“

Árni Pétur Aðalsteinsson

EYLÍF



Vísindi:

Mölfíðrildi mögulega jafn mikilvæg og býflugur

Það eru ekki aðeins býflugur sem eru lykilþáttur í frævnun plantna. Komid hefur í ljós að mölfíðrildi, sem flögna um á nóttunni, hafa svipaða yfirferð og býflugur hvað þetta varðar.

Vísindamenn við háskólann í Sheffield á Englandi hafa í kjölfar nýrrar rannsóknar hvatt til vitundarvakningar í verndun mölfíðrilda sem eiga líkt og fleiri skordýrategundir, undir högg að sækja vegna áhrifa mannsins á umhverfi sitt. Frá þessu greinir á vefnum Science Daily.

Rannsóknir Sheffield-háskóla leiddu í ljós að mölfíðrildi kunna að vera þolnari fyrir raski á búsvæðum sínum en býflugur og að þær gegni mjög mikilvægu hlutverki í viðhaldi plöntusamfélaga í meðal annars þéttbýli. Þær sjái um þriðjung allrar frævnunar í blómplöntun, trjáum og ræktun. Fleiri rannsóknir styðja þessar niðurstöður.

Huga fyrir skordýrum í skipulagsvinnu

Samkvæmt aðalhöfundri rannsóknarskýrslu um efnið, dr. Emilie Ellis hjá Rannsóknarmiðstöð vistfræðilegra breytinga við Háskólann í Helsinki, áður Sheffield-háskóla, er fjölbreytni frjókorna sem mölfíðrildi og býflugur bera með sér milli plantna að minnka sem þýði að frævnunarflugurnar hafi æ færri blómtegundir að sækja frjókorn í. Skýrsluhöfundar leggja til að þegar þéttbýlissvæði eru skipulögð, eða endurskipulögð, verði innbyggð í skipulag að koma á legg þeim gróðri sem gagnast mölfíðrildum og býflugum, til að styðja viðkvæm vistkerfi.

„Fólk er almennt ekki hrifið af mölfíðrildum,“ segir dr. Ellis. „Hlutverk þeirra fellur því gjarnan í skuggann af mikilvægi



Mölfíðrildi. Ný rannsókn sýnir að frævnun býflugna á vissum plöntum í dagsbirtu á sér hlíðstæðu í frævnun mölfíðrilda á öðrum plöntum að næturlagi.

býflugnanna þegar rætt er um nauðsyn verndunar. Það þarf að leggja miklu meiri áherslu á þátt mölfíðrilda í heilbrigði vistkerfa, ekki síst í ljósi þess að fjöldi þeirra hefur minnkað verulega undanfarna hálfu öld. Þegar græn svæði eru skipulögð þarf að hugsa fyrir því að gróður sé hafður fjölbreyttur og aðlaðandi fyrir mölfíðrildi og býflugur, til að tryggja að bæði gróðurinn og skordýrin þrækni loftslagsbreytingarnar og fækkun einstaklinga innan tegundanna,“ segir Ellis.

Meðhöfundur rannsóknarskýrslunnar, dr. Stuart Campell við Sheffield-háskóla, segir að þrátt fyrir að flestar plöntur séu háðar frævnun skordýra sé erfitt að segja hvaða skordýr nákvæmlega frjóvgi hvaða plöntur. Til dæmis séu um 250 tegundir býflugna á Bretlandseyjum sem frjóvga á daginn en um 2.500 tegundir mölfíðrilda sem sækja að mestu í blóm að næturlagi.

Samspil býflugna og mölfíðrilda

„DNA-raðgreining var notuð til að bera kennsl á frjókorn sem festast á næturlugum að vitja blóma,“ segir Campell í grein Science Daily. „Við áttuðum okkur á að mölfíðrildi fræva líklega ýmsar tegundir plantna, margar þeirra villtar, sem ólíklegt er að býflugur frævi – og öfugt. Það er ljóst af þessari rannsókn að frjóvgun er háð flóknu samspli skordýra og plantna, viðkvæmu fyrir m.a. þéttbýlismyndun.“

Mölfíðrildi (*e. moths*), sem einnig nefnast mölflugur, lágvængjur eða mölur, er hópur skordýra sem felur í sér öll skordýr Lepidoptera-ættarinnar sem ekki eru fiðrildi. Talið er að til séu meira en 160 þúsund tegundir mölfíðrilda og flest þeirra næturdýr. Mölfíðrildum og fiðrildum er oft ruglað saman vegna svipaðs útlits en flest það sem hér á landi er kallað fiðrildi er í raun og veru af ætt mölfíðrilda/mölflugna. /sá



Nýsjálenski sauðfjárstofninn minnkaði um 400 þúsund gripi á tólf mánaða tímabili. Mynd / Martin Bisof - Unsplash

Nýja-Sjáland:

Skógrækt í stað sauðfjarræktar

Nýsjálenskir bændur hverfa í auknum mæli frá sauðfjarrækt. Á sama tíma er uppgangur í skógrækt til framleiðslu kolefniseininga. Fjöldi sauðfjár á hvern Nýsjálanding hefur ekki verið færri frá upphafi mælinga.

Í meira en öld hefur sauðfjarrækt verið undirstöðuáttavinnuvegur Nýja-Sjálands og helsta einkenni landsins út á við. Um allt Nýja-Sjáland eru sífellt fleiri bújarðir að hverfa undir skógrækt, sem reynist ábatasöm vegna eftirspurnar eftir kolefniseiningum. Guardian greinir frá. Nýsjálensk stjórnvöld hafa skapað umhverfi fyrir viðskipti með kolefniseiningar og geta landeigendur haft góðar tekjur af framleiðslu þeirra.

Á sama tíma hefur verðið á ull fallið um helming á heimsmarkaði og sauðfjARBændur verða fyrir sífellt meiri efnahagslegum og pólitískum þrýstingi.

Fjárfestar kaupa jarðir

Ræktarland hefur hækkað þónokkuð í verði eftir uppgang kolefnismarkaða. Frá árinu 2017 hafa 175.000 hektarar af landbúnaðarlandi, sem áður var nýtt til sauðfjár- og nautgriparræktar, verið selt til aðila sem leggja stund á skógrækt. Fjórutíu prósent landsins var keypt af erlendum fjárfestum sem hyggjast græða á framleiðslu kolefniseininga.

Samkvæmt tölum sem birtar voru í vor, taldi nýsjálenski sauðfjárstofninn 25,3 milljónir áa í júní 2022. Það er fækkun um 2%, eða 400 þúsund frá árinu áður – sem er meira en allt sauðfé á Íslandi. Fjöldi sauðfjár náði hámarki árið 1980, þegar 70 milljón kindur voru í landinu.

Þá voru 22 kindur fyrir hvern Nýsjálanding, á meðan hlutfallið í dag eru fimm kindur á hvern íbúa, en Nýsjálandingar eru 5,15 milljónir talsins. Hlutfallið hefur ekki verið lægra í 170 ár. Til samanburðar, þá er fleira sauðfé í Ástralíu, en þar er hlutfall kinda á hvern einstakling þrjár ær.

Rúningur dýrari en ullin

Nú er kostnaður við rúning meiri en verðið sem fæst fyrir ullina. Enn fremur verða bændur fyrir sífellt meiri gagnrýni vegna áhrifa búskaparins á umhverfið. Uppgangur skógræktar hefur reynst ábatasöm leið fyrir bændur til að losna úr sauðfjarrækt. Skógrækt er eitt helsta verkfæri nýsjálenskra stjórnvalda í átt að samdrætti í losun gróðurhúsalofttegunda. Á sama tíma er meira en helmingur losunar Nýja-Sjálands frá landbúnaði – aðallega metan frá jörturdýrum. Talið er að Nýja-Sjáland geti ekki náð tilætluðu kolefnishlutleysi fyrir árið 2050 án þess að ráðast í ákafa skógrækt.

Skógrækin gagnrýnd

Skógræktinni hefur ekki verið tekið gagnrýnlaust og hefur almenningsálit versnað á síðustu misserum. Í vor var bent á að ef Nýsjálandingar reiða sig um of á skógrækt, verði nær ómögulegt að viðhalda samdrætti í losun til langs tíma. Enn fremur skók öflugur fellibylur landið í vetur og hlaust mikið tjón af braki sem fauk frá skógræktarsvæðum. Stjórnvöld tilkynntu í síðasta mánuði að þau myndu taka til endurskoðunar hversu stórt hlutverk ræktun furutrjáa spilar á nýsjálenska kolefnismarkaðnum.

Skógrækt hefur reynst mörgum bændum fjárhagsleg lyftistöng, en samfélagslegur kostnaður hefur verið mikill. Dreifbýlissamfélög hafa byrjað að leysast upp þar sem atvinna af skógrækt er takmörkuð, nema rétt á meðan trjánum er plantað. Verslanir, skólar og aðrir innviðir dreifðari byggða bera sig ekki, sem hefur leitt til frekari keðjuverkunar og fólksflotta úr sveitum.

Umhverfissinnar hafa bent á að umhverfisávinningurinn sé umdeilanlegur þegar ræktaðir eru skógar með mónókultúr. Geislafura, sem er helsta trjátegundin í skógrækt Nýsjálandinga, er innflutt tegund sem vex mjög hratt og getur spilt upprunalegu vistkerfi. /ÁL

Bílskúrs- og iðnaðarhurðir

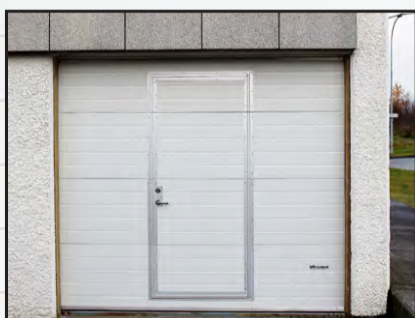

- Stuttur afhendingartími
- Hágæða íslensk framleiðsla
- Val um fjölda lita í RAL-litakerfinu
- Vindstyrktar hurðir

Smíðað eftir máli

Iðnaðarhurðir

Iðnaðarhurðir með gönguhurð

Bílskúrshurðir

Hurðir í trékarma

Tvískiptar hurðir

Fyrsta flokks þjónusta og ráðgjöf

HURÐIR

Tunguháls 10, 110 Reykjavík, sími 567 3440, vagnar@vagnar.is, vagnar.is

Bændablaðið kemur næst út
20. júlí

www.bbl.is

Hafrar betri en bygg

Sænsk rannsókn, sem sagt var frá í *Journal of Dairy Science*, sýndi fram á að kýr sem fá hafra mjólka meira en kýr sem fá bygg.

Gerð var rannsókn á 16 rauðum sænskum kúm og þeim var skipt í fjóra hópa. Einn hópur fékk bygg, annar fékk hafrana beint og ómeðhöndlaða, þriðji fékk hafrana hálf afhýdda og sjá fjórði hafra sem voru að fullu afhýddir. Afhýðing á höfrum fer m.a. þannig fram að þeir eru sogaðir inn í gúmmítrömlu sem snýst mjög hratt og hýðið

splundrast við það af þeim. Oft þarf að endurtaka þetta ferli til að ná að fullu að afhýða hafrana. Auk hafranna og byggsins fengu kýrnar bæði vothey og önnur fódurbætandi efni eftir þörfum.

Niðurstaðan sýndi að kýr sem fengu hafra mjólkuðu meira, einnig mælt sem OLM, en kýrnar sem fengu byggð. Enginn munur var á hópunum eftir því hvernig hafrarnir voru unnir og benda niðurstöðurnar til þess að hafra megi gefa kúm beint og án forvinnslu. /SNS



Áform afurðafyrirtækisins Yili eru að gera svæði í Innri-Mongólíu að vöggum mjólkurframleiðslu í Kína. Mynd / Yili

Stærsta afurðavinnsu- svæði í heimi?

Kínverska afurðafyrirtækið Yili, sem er eitt stærsta afurðafyrirtæki í mjólkuriðnaði í heiminum, hefur nú kynnt áætlan sína um að byggja upp stærsta mjólkuriðnaðarsvæði heims.

Fyrirtækið hefur þegar opnað gríðarlega stóra afurðastöð í Innri-Mongólíu í Norður-Kína, en afurðastöðin getur unnið úr 6,5 milljón lítrum mjólkur á degi hverjum en úr mjólkinni verða framleiddir ostar, hluta hennar verður pakkað sem drykkjarmjólk og þá er afurðastöðin með þurrkaðstöðu

svo unnt sé að framleiða mjólkurduft fyrir ungbörn.

Afkastagetan sem slík gerir hana þó ekki þá stærstu í heimi, enda til aðrar afkastameiri afurðastöðvar, heldur önnur áform Yili sem er að gera svæðið að „Dairy Silicon Valley“ heimsins þar sem saman koma afurðavinnsla, heilsusetur, rannsóknasetur og sýningarfjós svo dæmi sé tekið. Verður þessi miðstöð mjólkurinnar alþjóðleg, þ.e. erlendu vísindafólki mun einnig standa til boða að sinna verkefnum hjá þessum kínverska rísa. /SNS

EYJALIND Varahlutir í Bobcat



f Vertu vinur okkar á Facebook

Sími: 517-8240 - Súðarvogur 20 - www.eyjalind.is



SERES 3

Luxury Rafmagnsbíllinn býður upp á ríkulegan staðalbúnað og frágang í hæsta gæðaflokki!

TILBOÐSVERÐ
4.900.000,-

Við auglýsum svo sannarlega ekki "verð frá".

RAG

import - export
Helluhraun 4, Hafnarfirði
sími 565 2727 & 892 7502
www.rag.is

VIÐ AUGLÝSUM
ALDREI
„VERÐ FRÁ“

VALTRA A115 H4

TRAUSTUR
VINNUFÉLAGI



- 4ja cyl.4.4 L 115 Hp Agco Power
- Vökvarendigir með bremsustoppi og innbyggðum handhemli
- 4 milligírar og 4 rafskiptir gírar
- Hjólhlátt öikumannshús
- Glerpak, frábært útsýni
- Valtra connect fjarvöktun
- Húsfjöðrun
- Vökvakerfi með 98 L dælu
- 3ja hraða aflúrtak 540-540E-1000

Vönduð
ámoksturæki
Rafstýripinni
í armhvílu



Verð kr.
11.990.000
án vsk.

TIL AFHENDINGAR STRAX

AFLVÉLAR



TRAUSTUR SAMSTARFSADILI

Selfossi | Akureyri | Garðabæ
sími 480-0000 | www.aflvelar.is



Wendel
Stofnað 1957

STAURAHAMAR FRÁ HYCON

FRÁBÆRT VERKFÆRI
TIL AÐ REKA NIÐUR
GRÍÐINGASTAURA

Tangarhöfða 1 - 110 Reykjavík - 551-5464
www.wendel.is - wendel@wendel.is

FRÆÐSLA

Nytja- og lækningajurtir:

Kraftur náttúrunnar

Sigrún Pétursdóttir
sigrunpeturs@bondi.is



Víða um land spretta ýmiss konar töfraplöntur sem gegnum árin hafa með lækningamætti sínum orðið mörgum til góðs, og er bæði tínsla þeirra og notkun auðveldari en mætti halda.

Áætlað er að hérlendis hafi jurta- eða grasatínsla átt sér stað allt frá landnámi og smám saman hafi mönnum lærst eiginleikar hverrar og einnar. Nokkra hluti þarf að hafa í huga við tínslu og eru þeir eftirfarandi. Jurtir skal tína í þurrviðri og ekki má sjá dögga á jörðu. Sumir vilja fylgja tunglstöðunni og tína þá helst á stórstreymi sem þýðir að tungl sé nýtt – eða fullt.

Tínsla skal ekki vera nálægt vegköntum eða þar sem ryk eða önnur mengun getur haft áhrif á jarðveginn. Gott er að hafa í huga að kraftur jurta er mismunandi á ákveðnum vaxtarstigum, sumar skal tína nýspróttar á meðan aðrar eru kraftmestar í blóma.

Tínslutímabil þeirra geta einnig verið mismunandi enda hefst og helst blómgunartími afar misjafn. Gæta skal þess að nota skæri við tínslna nema áætlað sé að nýta rótina. Best er svo að tína jurtir þar sem mikið er af þeim því þar eru þær kraftmestar.

Þurrkun

Til þess að hægast sé að brúka jurtirnar sér í hag þarf að þurrka þær þar til hægt er að mylja þær auðveldlega. Við lok tínslu þarf því að snyrta þær og hreinsa vel og vandlega.

Þurrkun þarf svo að eiga sér stað á þann hátt að ekki skíni sól á þær, heldur á hlýjum stað og dreift vel úr þeim á gisinn dúk.

Einhverjir kjósa að þurrka þær á



Víða hérlendis er um auðugan garð að gresja er kemur að tínslu jurta. Gæta skal þess, eftir tínslu, að ganga sem snarlegast í verkun þeirra og þurrkun þegar heim er komið svo ekki glattist nytjarnar.

Myndir /Jonathan Ybema

vægum hita í ofni eða binda í knippi og hengja upp til þurrkunar í a.m.k. 5–10 daga.

Hafið í huga

Þessa dagana, þegar grösugt er orðið og flest í blóma má, á sólríkum, eða a.m.k. þurrum degi halda af stað í tínslu. Í bókinni Íslenskar

lækningajurtir eftir Arnbjörgu Jóhannsdóttur kemur fram að þegar villtar jurtir eru tíndar:

„...skal ávallt hafa góðar myndir af jurtunum til samanburðar því oft getur ver íð erfitt að greina á milli líkra plantna, enda hérlendis nokkrar eitradar jurtir, t.d. ferlaufungur og stóriburkni“.



Kamilla (*Matricaria*). Myndir /Wikipedia



Beitilyng (*Calluna vulgaris*).



Blákolla (*Prunella vulgaris*).



Bólupang (*Fucus vesiculosus*).



Blóðberg (*Thymus praecox*)

Samkvæmt sömu bók er mælt með að tína laufblöð að morgni eftir að döggin hefur þornað, en þau séu kraftmest rétt fyrir blómgun.

Blóm skuli tína miðdegis, helst á þurrum sólríkum degi en þau innihaldi hvað mest virkra efna rétt eftir að hafa opnast til fulls. Þau skuli svo sett á dimman stað til þurrkunar sem fyrst og ekki lengur en nauðsynlega þarf.

Ef nota á alla jurtina að rót undanskilinni er best að taka hana rétt fyrir blómgun og gæta þess að taka aldrei meira en þriðjung. Róttin sjálf er svo kraftmest að haustlagi þegar aðrir hlutar plöntunnar visna og deyja og því affarasælast að grafa hana upp þegar vaxtartímabilinu



Klóelfting (*Equisetum arvense*)



Refasmári (*Medicago sativa*).



Söl (*Palmaria palmata*).



Haugarfi (*Stellaria media*).



Túnfífill (*Taraxacum officinale*).



Skarfakál (*Cochlearia officinalis*).

er lokið. Skera þarf þykkar rætur í 2,5 cm sneiðar fyrir þurrkun svo fari best.

Fræ og aldin skuli tína á þurrum degi, gulbrún, brún eða svört að lit – aldrei græn. Börkur er safaríkastur og bestur að vori og hausti og best að taka á rökum degi þegar hann næst sem auðveldast af trjánum. Fordast skal að barkfletta lifandi tré, en taka frekar börk trjáa sem hafa verið felld. Skera skal niður í smáa bita fyrir þurrkun.

Startaðu ferðasumarið
með **TUDOR**

Rafgeymar í húsbíla og hjólhýsi
fyrir ferðalagið í sumar

TRAUST OG FAGLEG ÞJÓNUSTA - ALLA LEIÐ

SKORRI

SÉRFRÆÐINGAR Í RAFGEYMUM

Skorri ehf • Bíldshöfði 12 • 110 Rvk • 577-1515 • NYTT: vefverslun www.skorri.is

Krækiber (*Empetrum nigrum*).Bláber (*Vaccinium uliginosum*).

Hér má finna nokkur blóm og plöntur sem má tína eftir árstíma og veðrum og til dæmis gera úr þeim te eða seyði sem má drekka þrisvar sinnum á dag börn þó ekki eins oft.

Vor

Túnfífill tínist fyrir blómgun. Mikilvæg og vanmetin lækningajurt, blöðin eru þvaglosandi og kalíumrík, virka vel á bjúg á meðan rótin hefur jákvæð áhrif á sjúkdóma lifrar og gallblöðru, svefn- og þunglyndi og til almennrar styrkingar. Nota margir blöð og rót saman. Te af blöðum og seyði af rót, 1-2 tsk. á móti einum bolla af vatni. Fíflamjólkina þekkja svo margir sem lækningu við vörtum. Rót og blöð nýtt.

Klólfting styrkir nýru og þvagfæri, talin góð eftir inntöku sterkra lyfja, dregur úr bjúg og næturþvaglátum. Fjarlægir eitrefni úr líkamanum og styrkir ónæmiskerfið. 1-2 tsk. á móti einum bolla af vatni. Ekki skal nýta rótina.

Sumar

Blóðberg, tínsla snemma sumars, við blómgun, gott við kvefi og hósta jafnframt því sem það þykir hafa róandi áhrif. Blóm og lauf notað, 1 msk. á móti einum bolla af vatni. Einnig notað í mat.

Refasmári, styrkir heiladingul og hormónastarfsemi auk þess að hafa áhrif á bætt matarlyst. Mild jurt sem má nota að vild og gjarnan fyrir alla aldurs hópa. 1 msk. á móti einum bolla af vatni. Ekki skal nýta rótina.

Kamilla (líkist baldursbrá og stundum nefnd kryddbaldursbrá), tínsla síðla sumars þegar blómin hafa opnast vel, góð við streitu og meltingarerfiðleikum, stillir hita og styrkir ónæmiskerfið. 1 tsk. á móti einum bolla af vatni. Einungis blómin nýtt.

Blákolla græðir sár bæði í meltingarvegi og á húð, góð við minni háttar krömpum, höfuðverk, niðurgangi og kverkabólgu. 1 tsk. á móti einum bolla af vatni. Ekki skal nýta rótina.

Haugarfi mýkir, græðir og kælir, örvar og styrkir lifur og milta. Mikið notaður í húðsmyrsl gegn alls kyns bólgum, sárnum og exemi. Þekkt er að tína haugarfa og leggja á svæði þjökuð af gigt. 1-2 tsk. á móti einum bolla af vatni. Nýttir plöntuhlutur, öll jurtin í blóma.

Söl, tínsla fer fram seinni hluta sumars en auk þess að vera mjög næringarrík eru söl auðug að jöði. Þau eru talin hafa styrkjandi áhrif á serótónín framleiðslu og því gott gegn þunglyndi og depurð en hafa einnig verið notuð gegn sjóveiki og timburmönnum. Hægt að neyta þeirra þurrkaðra eða smátt saxaðra í mat. Nýttir hlutar – allir.

Skarfakál er mjög C-vítamínríkt og þótti áður fyrir hin besta lækning við skyrbjúgi, en neysla þess er talin góð við annars konar bjúg, gigt og slæmsku. Gjarnan notað í salat.

Haust

Beitilyng er bólgueyðandi, einkum fyrir gigt, gott við sýkingu í þvagfærum og blöðrubólgu, te gott gegn svefnleysi. 1 tsk. á móti einum bolla af vatni. Einungis blómin nýtt.

Berjatínsla, á okkar vel þekktu kræki- og bláberjum fer jafnan fram snemma hausts, í ágúst og um að gera að nýta sér þá auðlind á hvern þann máta er þykir bestur.

Allt árið

Bólubang, líkt og söl, hefur styrkjandi áhrif á serótónín framleiðslu og því gott gegn þunglyndi, þreytu og depurð. Til viðbótar er það nærandi, blóðhreinandi, örvar skjaldkirtil og þar með öll efnaskipti líkamans. Þangbakstrar þykja góðir á bólgna liði og vöðva. Hægt að neyta þeirra þurrkaðra eða smátt saxaðra í mat. Nýttir hlutar – allir.

Göngum því í nytjar landsins, okkur til þurfta, eða eins og gamall húsgangur segir:

Helluhnoðri og hænubiti, (rjúpnalauf) hrafnaklukkan rauða, vallhumall og vatnafit, (horblaðka), varna meinum dauða.

Er E10 bensínið að eyðileggja vélina þína?



Móteitrið fæst hjá okkur!
Wynn's supremium
bætiefnið lagar E10
bensínið og bjargar
vélinni.



Sími: 512 3030 | www.automatic.is

SERRALUX

Gróðurhús og yndisreitir í miklu úrvali

Sérstyrkt fyrir íslenskar aðstæður - 24 ára reynsla á Íslandi



Lágafell
verslun og byggingar

LÁGAFELL VERSLUN OG BYGGINGAR EHF
VÖLUTEIGUR 4, 270 MOSFELLSBÆR
WWW.LAGAFELLVERSLUN.IS
846 7014 - 895 4152

Lágafell verslun og byggingar
Gróðurhús og Garðhús



Kristján og Kjartan eru ekki snjallmennir á netinu

Þeir eru til í alvörunni og vita allt um rafgeyma fyrir landbúnaðartæki – og almennt flest um vörur fyrir tæki og fyrirtæki.

Hringdu í vini og fáðu tilboð hjá fyrirtækjapjónustu Olís, í síma **515 1100**, eða á olis.is.

Fyrirtækjapjónusta Olís

Alvöru fólk með alvöru þekkingu og reynslu

olis



Mynd / Jón Eiríks



Hvað er gott að hafa í huga við val á íblöndunarefnum í votheysverkun?

Pegar verið er að hugsa um að nota íblöndunarefni þá þarf að spyrja sig hvað við viljum fá út úr íblöndunarefnum.

Er einungis verið að leitast eftir góðri votheysverkun þar sem markmiðið er að bæta gerjun með því að lækka sýrustig hratt? Eða viljum við að heyið geymist lengur eftir að rúllan eða stæðan er opnuð aftur? Eða viljum við bæta fódurgæðin, því íblöndunarefni geta einnig aukið lystugleika fódurs, sem sagt gert gott fóður betra? Þess ber að geta að hægt er að ná góðum árangri án notkun íblöndunarefna. Þegar sláttufíri er á réttu þroskastigi grasanna og þau innihalda nægilegt magn sykurs, þegar þurr-efnisinnihald er rétt, ef lítið sem ekkert laust vatn er í heyinu og það kemst fljótt í súrefnisnaða geymslu. Þá eru góðar aðstæður fyrir hraða og árangursríka gerjun án íblöndunarefna.

Hvernig á að velja íblöndunarefni?

Við val á íblöndunarefnum þá er fyrsta spurningin sem við þurfum að spyrja okkur að er hvaða þurr-efnisinnihald grasslægan sé með. Því mismunandi tegundir íblöndunarefna virka við mismunandi þurrkstig heys. Ef þurr-efni er komið yfir 55% verður ekki nægileg votverkun, og áhrif íblöndunarefna takmörkuð. Jafnvel þarf að meta önnur skilyrði við heyoðflunina eins og t.d. hlutfall sykurs og próteins í heyinu og hvaða áhrif það getur haft á verkun. Sem dæmi þegar smári eða aðrar belgjurtir eru í háu hlutfalli í slægjunni þá er hlutfall próteins líklega hátt miðað við sykurlausni. Íblöndunarefni geta þó verið

Íblöndunarefni geta þó verið

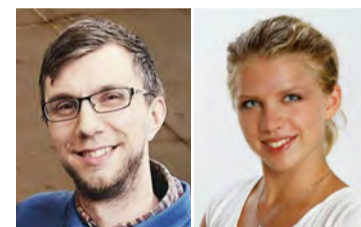

Sigurður Max Jónsson.

Elena Westerhoff

gerjunarhæmli og getur slíkt hey ekki staðið lengi opið áður en það byrjar að mygla og hitna. Það getur hentað í hey þar sem vitað er að þarf að standa opið í nokkra daga áður en það er étíð upp.

Hvatar (ensím) og sykurrik efni

Í ýmsum íblöndunarefnum eru ensím ásamt mjólkursýrubakteríum, en þeim er bætt við til að brjóta niður frumuveggi plantna. Við það losnar sykurlausni sem mjólkursýrubakteríurnar geta notað í verkunarferlinu. Við niðurbrot á frumuveggjum plantna eykst einnig meltanleiki fódursins því frumstigi niðurbrots á tréni er þegar hafið áður en skepnur byrja að éta og melta fóðrið.

Einnig er hægt að nota sykurrik náttúruleg efni sem íblöndunarefni. Þau veita mjólkursýrubakteríum aukna orku til þess að klára votheys- verkunina hratt og örugglega. Að auki gera sykurrik íblöndunarefni fóðrið lystugra heilt yfir.

Lífrennar sýrur

Kemísk efni líkt og sýrur og sölt geta verið hentug til að lækka sýrustig hratt og hamlar vöxt myglu, þegar hey er tekið saman við krefjandi aðstæður. Líkt og við mjög lágt þurrkstig eða þegar mikið laust vatn er í heyi. Þau eru notuð til að hamlar vöxt skaðvalda eins og myglusvepp, smjörkýrubakteríur eða listeríu. Helstu gallinn við notkun á sýrum til votheysverknar er að þau eru mjög erandi og nauðsynlegt að notast við helstu persónuhlífar sem verja húð, augu og einnig innöndun meðan átt er við slíkt efni. Að auki hraða sýrur ryðmyndun járn og geta því líka farið illa með tækjabúnað. Þegar notast er við sýrur til votheysverknar þá er tilgangslaust að nota í leiðinni sýrandi bakteríur, því sýran kemur í veg fyrir að bakteríurnar í heyinu geti starfað við votheysgerjunina.

Hægt er að nota mjólkursýrubakteríur eða lífrænar sýrur við sýringu á korni en fjallað verður um það síðar.

Að lokum

Notkun á viðeigandi tækni er mikilvæg þannig að íblöndunarefni blandist vel við heyið og mikilvægt er að fylgja leiðbeiningum framleiðanda við notkun og geymslu á þeim. Þau gera þó engin kraftaverk og því er alltaf mikilvægt að vanda til verka. Við ýmsar aðstæður getur verið erfitt að uppfylla skilyrði fyrir góða votheysverkun og þá má mæla með notkun íblöndunarefna. Hægt er að hafa samband við RML til að fá hjálpl við val á íblöndunarefnum.

Nálgast má upplýsingar um seljendur og verð íblöndunarefna á heimasíðu RML.

Sigurður Max Jónsson og Elena Westerhoff, ráðunautar.

Hvernig viljum við þróa skýrsluhald í geitfjárrækt?

Í síðasta tölublaði Bændablaðsins var fjallað um aðskilnað Heiðrúnar og Fjávís og ýmsar lagfæringar sem gerðar voru á Heiðrúnu um leið og það var gert.



Gunnfríður Elín Hreiðarsdóttir.

Eins og fram kom þar er Heiðrún nú sjálfstætt skýrsluhaldskerfi sem ekki er lengur háð Fjávís varðandi útlit og framsetningu.

Íslenski geitastofninn er stofn

sem telst enn í útrýmingarhættu þó geitum hafi fjölgað á landinu síðastliðin ár. Í verndaráætlun fyrir íslenska geitastofninn segir meðal annars að tryggja eigi að viðunandi sé haldið utan um ætternisupplýsingar, sporna við aukinni skyldleikarækt innan stofnsins, auka þekkingu á erfðafraðilegri stöðu stofnsins og nýta stofninn með markvissum hætti svo hann öðlist hlutverk sem framleiðslukyn.

Heiðrún hefur frá 2017 haldið utan um ætterni og afdrif íslenska geitastofnsins en möguleikar á afurðaskráningu hafa verið takmarkaðir meðan kerfið var hluti af Fjávís.

Góðar ætternisupplýsingar eru auðvitað frumskilyrði fyrir því að hægt sé að vinna að þeim

markmiðum sem talin eru upp í verndaráætlun fyrir íslenska geitastofninn en með ítarlegri skráningu væri hægt að byggja upp gagnasafn sem gæfi betri mynd af stofninum varðandi ýmsa svipfarseiginleika er snúa til dæmis að útliti, skapferli eða afurðum.

Nú þegar Heiðrún er orðið sjálfstætt kerfi og gagnagrunnur skapast tækifæri til þess að þróa kerfið og þar með skýrsluhald í geitfjárrækt þannig að það styðji betur við viðhald og uppbyggingu geitastofnsins og geitfjárræktar á Íslandi.

Á þessum tímamarki er því mikilvægt að kalla eftir sjónarmiðum geitabænda og annarra sem koma að vinnu við uppbyggingu geitastofnsins varðandi áherslur í áframhaldandi þróun á Heiðrúnu. Fyrsta skrefið í þá átt er að senda út skoðanakönnun þar sem kallað er eftir sjónarmiðum skýrsluhaldara í geitfjárrækt.

Könnunin er aðgengileg í gegnum Heiðrúnu og inni í Bændatorgi og vonumst við til þess að sem flestir geitfjárræktendur taki þátt og komi þannig sínum sjónarmiðum á framfæri varðandi uppbyggingu skýrsluhalds í geitfjárrækt.

Gunnfríður Elín Hreiðarsdóttir, verkefnisstjóri RML



Lífrennt
Hreinsivirki!

NÚTÍMA ROTÞRÓ

Fyrir sumarhús, heilsárshús, hótél o.fl.

Yfir 90% hreinsun - hreinsigeta PIA vottuð

3ja þrepa hreinsun - ekkert rafmagn

Engar siturlagnir - fyrirferðarlítill

Mögulegt að breyta í skólphreinsistöð síðar

Þýsk gæði - CE merkt

Stærðir 2-600 persónueiningar

 **HVAMMSHÓLAR**

GARÐYRKJA



Í gróðurhúsum án upphitunar bjóðast margir möguleikar í matjurtarækt.

Óupphituð gróðurhús: Aukin ánægja af matjurtaræktinni

Það hefur færst töluvert í vöxt að garðeigendur komi sér upp litlum gróðurhúsum í garðinum.

Einn valkosturinn og sá ódýrasti er að hafa húsin óupphituð, en þá sér sólin ein um að halda uppi hitanum en eigandinn þarf aðallega að fylgjast með að hitastigið haldist nægilega lágt á löngum, björtum sumardögum sem við höfum að vísu ekki öll fengið að njóta í sumar.



Ingólfur Guðnason.

Fljótvaðið og kuldabolið grænmeti

Þessar tegundir eru flestar fljótvaðar og ætti að vera hægt að sá til þeirra í óupphituðum gróðurhúsum og búast við góðri uppskeru undir haustið. Vöxtur þeirra helst góður fram eftir septembermánuði og jafnvel fram í miðjan október en þá er bæði orðið heldur kalt fyrir þær og orkugjafinn, sólin, ekki jafn öflugur. Þess vegna ætti að fylgjast vel með þrifum plantnanna þegar á líður og taka uppskeruna áður en hætta er á skemmdum.

Gæta þarf að vökvun og áburðargjöf, meindýrum og illgresi eins og í allri ræktun og mikilvægt er að hafa góða loftun, til dæmis með stórum opnanlegum gluggum á báðum göflum.

Notagildi húsanna að vetri

Að lokinni uppskeru er hægt að nota húsin til ýmiss konar gagns. Nærtækast er að nefna yfirvetrun fjölaðra plantna sem þar hafa vaxið, einnig vetrargeymslu viðkvæmari garðplantna í blómkerjum.

Það er líka ágætis leið til að auka notagildi kalda garðgróðurhússins með því að rækta hvítlauk að uppskeru lokinni. Notuð eru væn hvítlauksrif án sýnilegra sýkinga. Þau eru sett niður nokkuð þétt í raðir með t.d. 10X10 cm millibili og í fárra sentimetra dýpt. Rifin mynda fljótt rætur og e.t.v. nokkur smá lauf. Þau leggjast síðan í vetrardvala og hefja aftur vöxt þegar hlýna fer í húsinu næsta vor. Að einu ári líðnu frá niðurstetningu er hægt að taka upp fallegan, ferskan hvítlauk, sem er hægt að nota strax eða geyma til vetrarforða.

Ingólfur Guðnason, brautarstjóri garðyrkjuframleiðslu Garðyrkjuskólanum Reykjum/FSu

Síðsumarræktun í köldum húsum

Í gróðurhúsum án upphitunar bjóðast margir möguleikar í matjurtarækt. Þar getum við búist við mun lengri vaxtartíma en utanhúss. Því er enn hægt að koma margs konar ræktun af stað. Flestar salattegundir eru nógu fljótvaðar til að ná ágætum þroska síðla sumars og í haust í köldu húsunum. Næpur og hnúðkál ná líka góðum þroska þótt sáð sé til þeirra núna og sjálfsagt er að gróðursetja kryddjurtir þar ef þær eru ekki komnar í matjurtagarðinn nú þegar. Það getur verið erfiðleikum bundið fyrri hluta sumars að rækta þær tegundir matjurtar sem hafa tilhneigingu til að blómstra of snemma. Dæmi um slíkar tegundir eru klettasalát (rucola), blaðkál (Pak Choy), Mizunakál og fleiri fljótvaðar tegundir, einkum af krossblómaætt. Spínati hættir líka til að blómstra áður en það hefur myndað nægilega mörg lauf ef sáð er of snemma. Nú þegar dagurinn stýttist hægt og rólega í báða enda minnkar þessi vandi, því hér erum við að ræða um svo kallaðar skammdegistegundir.

Fyrir sumarbústaðinn, húsbílinn, hjólhýsið!

Eru gæðin á andrúmsloftinu í lagi? Er geymslulykt þegar bústaðurinn eða hjólhýsið hafa staðið ónotuð?

Aerus Mobile fyrir hjólhýsi og húsbíla



ActivePure

Pure & Clean fyrir sumarbústaði

Hafðu samband við okkur og leyfðu okkur að kynna þér málið

K.Skúlason Ehf. • Sími 774.6220 • póstfang:sales@kskulason.is

Rafmögnuð gæði



REYKJAVÍK AKUREYRI 590 5100 klettur.is

ÆÐARBÆNDUR!

Hreinsun er komin í fullan gang!

Getum bætt við okkur æðardúni í hreinsun og sölu.

Greiðum flutningskostnað.



ÍSLENSKUR ÆÐARDÚNN

Traust og örugg viðskipti í yfir 30 ár

Dúnhreinsun - Nesvegur 13 - 340 Stykkishólmi



Allar nánari upplýsingar veitir:
Erla Friðriksdóttir í síma 899 8369
& erla@kingeider.is





Þegar rætt er um sóun í landbúnaði er til að mynda hægt að skoða nýtingu lands. Mjög víða í heiminum er land illa nýtt og uppskera knöpp. Í Nígíeríu er meðaluppskera á kartöflum af hverjum hektara ekki nema 3 tonn en til samanburðar er líkleg meðaluppskera á Íslandi kringum 18-20 tonn og þar sem mest lætur í heiminum fer uppskeran í um 80 tonn. Mynd / Kieran Murphy

mikil sóun og því þarf hver og einn bóndi að vera með það algjörlega á hreinu hvað kýr endast að jafnaði lengi í fjósinu.

Ending er lykiltala í búrekstri og því lengur sem kýrnar endast, því minni sóun verður.

Heilsufar. Líklega má nefna mörg fleiri dæmi en ég enda á þessu hér. Sjúkdómar og léleg heilsa gripa veldur mikilli sóun í landbúnaði og hér þarf að gera allt sem unnt er til að geta komið grip hratt til heilsu á ný og auðvitað reyna fyrst og fremst að koma í veg fyrir að gripur veikist. Ef það gerist aftur á móti ætti að reyna til þrautar að meðhöndla gripinn, ef hann er í mjólkurframleiðslu, með þeim hætti að hann geti haldið áfram að framleiða söluhæfa mjólk.

Það má einnig taka dæmi um afurðastöð í mjólkuriðnaði og hvað hún getur gert til að draga úr sóun:

Orkunýting. Eitt af því sem afurðastöðvar þurfa að nota mikið af er orka. Gerilsneyðing krefst upphitunar og oft þarf að framleiða gufu eða a.m.k. mikinn hita til að framleiða ákveðnar vörur. Hér geta afurðastöðvar gert sitt til að nýta orkuna vel og spara hana með því að ofgera ekki og/eða með endurnýtingu.

Vatnsnýting. Það þarf að nota mikið vatn við vinnslu mjólkurafurða og flestar afurðastöðvar í dag mæla nákvæmlega hve mikið vatn er notað á hverja framleidda einingu. Hér er alltaf hægt að gera betur og betur.

Endurnýting. Umræða um mjólkurfernar og nýtingu þeirra hefur verið nokkuð hávær undanfarið sem er mjög skiljanlegt en endurnýting á umbúðum er stórmál og þarf að taka föstum tókum. Sumar afurðastöðvar hafa ákveðið að allar umbúðir verði 100% endurnýtanlegar innan örfárra ára.

Geymsluþol. Aukið geymsluþol er líklega það atriði sem mestu máli skiptir, a.m.k. hér og nú. Allt of oft fara afurðir til spillis vegna þess að þær einfaldlega renna út á tíma. Með því að lengja í geymsluþoli, m.a. með úrvalsgóðum mjólkurgæðum, má draga verulega úr sóun.

Margir halda nefnilega að gerilsneyðing leysi öll mál en tilfellið er að ef maður gerilsneyðir hrámjól sem er ekki af úrvals gæðum, þá verður ending hinnar gerilsneyddu mjólkur mun styttri en gerilsneyddrar mjólkur sem unnin er úr úrvalsgóðri hrámjól. Aukið geymsluþol snýst líka um umbúðir, notkun hjálparefna o.s.frv.

Afgangar. Að síðustu má nefna afgangana. Sumar umbúðir eru einstaklega illa hannaðar til þess að tæmast almennilega og því verður sóun til þar sem neytandinn nær ekki að nýta alla vöruna. Þessu þarf auðvitað að

þreyta. Þá er þekkt að sóun verður í mjólkurlögnum afurðastöðvar, þegar verið er að skipta um framleiðslu eða framkvæma kerfisþvott. Þá þarf að skola lagnir sem innihalda mjólkurleifar.

Með því að huga að því fyrirfram, má draga verulega úr þessari sóun eða jafnvel eyða alveg með því að að nýta skolið sem dýrafóður.

Hvað svo?

Það er dagljóst að matarsóun alla leiðina, þ.e. frá haga í maga, er og verður rífleg á komandi árum. Það má þó draga verulega úr henni og þó svo að stærstu vandamálin séu að líkindum utan Íslands þá ætti ekki síður að skoða hvað megi gera á Íslandi.

Bændur þurfa að geta tekist á við áföll vegna ágangs fugla í akra, að geta treyst því að yrki sem eru notuð standist íslenska veðráttu o.s.frv. Þá þarf að skoða vel hvort unnt sé að takast á við t.d. júgurbólgu án þess að nota sýklalyf svo mjólkinn verði áfram hæf til neyslu en lendi ekki í ræsinu. Þá er óhæft að skrokkum sé hent í sláturhúsum bara vegna þess að tæknileg atriði standa í veginum fyrir nýtingu og/eða minni háttar sýking sem auðvelt væri að skera frá annars nýtanlegu kjöti.

Þarna geta stjórnvöld klárlega brugðist við og sett nýjar leikreglur og þannig stigið skref sem gengur markvisst í átt að minni sóun á hinni löngu leið matvæla frá haga í maga.

2023 ÁRGERÐIN AF VINSÆLU RAFMAGNSHJÓLUNUM ER MÆTT Í HÚS!

SKOÐIÐ ÚRVALIÐ Í SÝNINGARSAL OKKAR EÐA Á EHJÓLI.S

Ehjóll



T408-2-4
Verð 685.000 kr
1000W
drægni allt að 30 km
hámarks hraði 25 kmh
hámarks þyngd 130 kg



T408-3-4
Verð 730.000 kr
1000W
drægni allt að 30 km
hámarks hraði 25 kmh
hámarks þyngd 130 kg



M8 skellinaðra
Verð 560.000 kr
2000W mótur
drægni allt að 70 km
hámarks hraði 45 kmh
hámarks þyngd 150 kg



T408-1
Verð 565.000 kr
1000W
drægni allt að 30 km
hámarks hraði 25 kmh
hámarks þyngd 130 kg



M1 skellinaðra
Verð 550.000 kr
2000W mótur
drægni allt að 70 km
hámarks hraði 45 kmh
hámarks þyngd 150 kg

Þú ferðast
30 - 40km
fyrir aðeins
16 krónur*

*1 kvart

ehjól | Hrísmýri 5 | 800 Selfoss | sími:555 0595 | ehjol@ehjol.is | www.ehjol.is

Bíla naust
FYRIR FÓLK
Á FERÐINI

Skoðaðu vöruúrvalið á
www.bilanaust.is



GÆÐAOLÍUR OG GLUSSI

STÓRVERSLUN
BÍLDHÖFÐA 12
110 REYKJAVÍK
S. 535 9000

STÓRVERSLUN
BÆJARHRAUNI 12
220 HAFNARFIRÐI
S. 555 4800

Hafnargata 52
260 Reykjanesbæ
S. 421 7510

Hrísmýri 7
800 Selfossi
S. 482 4200

Furuvöllum 15
600 Akureyri
S. 535 9085

Sólvangi 5
700 Egilsstöðum
S. 471 1244

KEMPI

Hvað ertu að suða

Finnska undrið í rafsuðunni.
Rafsuðuvélar, öryggisvörur
og suðuvír.



LANDVÉLAR | SMÍÐJUVEGI 66 | 580 5800 | LANDVELAR.IS

LANDVÉLAR
Lausnir á lager

Á FAGLEGUM NÓTUM

Brautryðjandi niðurstöður: Talsvert fleiri arfgerðir veita mótstöðu gegn riðu

– Leiðandi riðusérfræðingar á heimsvísu hittu norðlenska bændur

Þegar vísindamennirnir fjórtán, meirihlutinn leiðandi riðusérfræðingar á heimsvísu, komu saman á lokafundi á föstudaginn eftir vikulanga vettvangsferð á Norðurlandi, stóð eitt upp úr: Þeir voru allir heillaðir af brennandi áhuga bænda á efninu, af umfangsmikilli þekkingu þeirra um málin, af vilja þeirra að leysa málin á vísindalegan hátt – og ekki síst af sterkum félagsanda bænda, nánum tengslum þeirra við hjörðina sína, ástríðuna og – í orðsins fyllstu merkingu – ódrepanði bjartsýni og seiglu til að halda áfram þrátt fyrir mjög erfiða tíma.



Karólína Elísabetardóttir.

„Salurinn er fullur – þetta er ótrúlegt! Hvernig var hægt að ná öllum þessum bændum hingað?“ spurði Romolo Nonno á miðvikudagskvöld í Varmahlíð, rétt áður en upplýsingarfundurinn byrjaði í stóra salnum í menningarhúsinu Miðgarði. Romolo er frá Ítalíu og var sá sem fann T137 sem verndandi arfgerð á sínum tíma. „Á Ítalíu hefði svoleiðis fundur verið óhugsandi.“ Starfssystur og -bræður hans voru sammála – hvorki í Englandi, Frakklandi, Þýskalandi né Spáni sé eins samvinna hægt og sú sem byrjaði 2021 á milli íslenskra bænda og alþjóðlegra vísindamanna.

Síðan hefur margt gerst og vettvangsferðin var bæði hápunktur þróunarferða- og næmisrannsókna og upphafspunktur frekari rannsókna, meðal annars um riðustofnagreiningar og umhverfissmit. Verkefnið sem heild, heitir „Classical Scrapie in Iceland – ScIce: a model for prion diseases worldwide“ og er styrkt af Evrópusambandinu með upphæð sem samsvarar 190 milljónum króna. Ísland fær ekki beinan styrk, en nýtur að sjálfsögðu góðs af niðurstöðum rannsókna.

Langflestir úr vísindateyminu hafa unnið á sviði þróunarsjúkdóma í tuttugu eða jafnvel þrjátíu ár og búa því yfir þekkingu sem spannar allt tímabilið sem skiptir máli til að skilja eðli sjúkdómsins og til að finna lausnir. Það gerir hópnun kleift að vinna náð saman þrátt fyrir mismunandi sérsvið. Skilaboð þeirra voru skýr: Að verndandi arfgerðir eru lykilatriði í því að sigrast á riðunni á Íslandi og að það er ómetanlegur kostur ef um fleiri en eina arfgerð er að ræða. Á áhættusvæðum er hröð dreifing verndandi arfgerða mikilvægar en smitvörn sem hindrar flutning gripa með þessar arfgerðir.

Nú þegar er augljóst að fleiri möguleikar eru í boði hér á landi en þeir sem hafa verið notaðir í öðrum löndum til þessa. Eftir að búið er að rannsaka þessa valkosti betur, verður hægt að yfirfæra þá á önnur sauðfjárkyn annars staðar í heiminum – til dæmis kyn í útrýmingarhættu sem eru ekki með verndandi arfgerðina ARR í stofninum.

Upplýsingarfundirnir í Varmahlíð – brautryðjandi niðurstöður

Boðið var upp á tvo fundi fyrir bændur til að fræðast um ýmis atriði í kringum riðuveiki, til að heyrja eitthvað um stöðu niðurstöðna rannsókna og ekki síst til að spyrja spurningar og taka umræðu. Þrátt fyrir að fyrri fundurinn væri ætlaður „sérstaklega áhugasömum“, var litli salurinn troðfullur með um 50 gestum og umræður liflegar. Fyrir utan vísindamennina voru mætt Sigurborg Daðadóttir yfirdýralæknir, Sigurbjörg Bergsdóttir, sérgreinadýralæknir í sauðfjársjúkdómum, Daníel Haraldsson og Ólafur Jónsson, norðlensku héraðsdýralæknarnir, og Þórður Pálsson, dýraeftirlitsmaður frá MAST. Þau funduðu með erlendu sérfræðingunum rétt áður en hinir fundir byrjuðu.

Stefanía Þorgeirsdóttir veitti á fyrri fundinum umfangsmikla innsýn í riðugreiningar og -rannsóknir á Keldum fyrr og nú. Romolo Nonno miðlaði grunnatriðum um eðli og greiningaraðferðir riðustofna og sagði frá rannsóknunum þeirra upp úr 2007 sem óvænt leiddu til þess að T137 uppgötvaðist sem verndandi á sauðfé á Ítalíu.

Sóthreinsun getur ekki hindrað endursmit

Þá byrjaði „stóri“ fundurinn, um 150 manns mættu í salinn og margir að auki á Zoom. Eftir inngangsorð frá Sigfúsi Inga Sigfússyni sveitarstjóra og Sigurborgu Daðadóttur kom Ben Maddison með sláandi niðurstöður um áhrif sóthreinsunar og takmarkanir hennar eftir riðuniðurskurð. Á Englandi hefur tilraunabú fyrir þróunarsjúkdóma starfað í meira en 20 ár sem var á sínum tíma sett á fót á búi með sérstaklega alvarlegt riðuvandamál. Þar er hægt að rannsaka sjúkdóminn undir eðlilegum aðstæðum – með úthaga, tún, ýmsar innréttingar, mismunandi uppsett fjárhús o.fl.

Sérstaklega nærmar VRQ/VRQ-kindur eru notaðar til að skoða smitvirkni (svokallað „bio assay“). RAMALT-próf – sem nota sýni úr eitlakerfi í endaparmi – leyfa riðugreiningu mjög snemma í sjúkdómsferlinu. Auk þess eru tekin yfirborðssýni með hjálp sýnatökupinna sem líkjast eynapinum. Smit úr þessum sýnum er hægt að magna upp með PMCA-prófi (eins og í næmisprófunum hans

Farms with isolates 1 to 10, protection zones



Alls voru 10 smitsýni tekin í PMCA próf. Sýnin komu frá sjö mismunandi bæjum á Norðurlandi.



Björk frá Reykjum með T137-ARQ og dóttir undan Teit frá Sveinsstöðum með arfhreint T137.

Vincents, sjá næsta kafla) sem gerir vísindamönnum kleift að mæla smit þrátt fyrir mjög lítið smitmagn.

Rannsakadár voru fjórar mismunandi hreinsunaraðferðir, meðal annars staðalaðferðin í Bretlandi þar sem háþrýstihreinsun, klórhreinsun, endurgalvanisering og málning eiga að fjarlægja allt riðusmitefni á svæðum sem kindur ná í (í allt að 1,50 m hæð). Samt smitdust eftir fáa mánuði allar tilraunakindur. Ástæðan er ryk sem finnst á svæðinu, það er alls staðar innan fjárhússins – einnig þar sem kindur ná ekki til, til dæmis á þaksperrum, hátt uppi á veggnum o.s.frv. Þetta ryk er að dreifast um húsið og viku eftir sóthreinsun er hægt að mæla smit á nýsótthreinsuðum yfirborðum.

Ben undirstrikaði að hér sé um sérstakar aðstæður að ræða – mjög

nær arfgerð, nýfædd lömb sem „bio assay“, mikið smit fyrir sóthreinsun – sem útskýrir af hverju ekki allar kindur á fyrirverandi riðubúum smitast strax undir venjulegum kringumstæðum. En að hans mati er augljóst að áhættan sé alltaf til staðar, að niðurskurður og sóthreinsun getur ekki komið í veg fyrir því að riða kemur upp aftur og að eingöngu ónæmar arfgerðir tryggja að ekkert endursmit á sér stað í framtíðinni.

Stjarna kvöldsins – Vincent og næmisprófin

Stjarna kvöldsins var því Vincent Béringue sem kynnti glænýjar niðurstöður úr næmisprófunum mismunandi arfgerða sem hann og Angélique Ige, starfssystir hans, hafa unnið við síðan í vetur:

- 17 mismunandi samsetningar allra breytileika sem koma fyrir á Íslandi
- er verið að prófa með samtals 10 ólíkum smitsýnum
- frá 7 mismunandi bæjum á Norðurlandi, sem er upphafssvæði riðuveiki (sjá kortið).

Til að fá áreiðanlegar niðurstöður, er nauðsynlegt að keyra hverja og eina arfgerð/samsetningu í gegn með hvert og eitt smitsýni í að minnsta kosti þrjú skipti. Ekki nema 12 arfgerðir hafa pláss í sömu rannsóknarplötu og til samanburðar verður alltaf að hafa með:

- VRQ/VRQ og ARQ/ARQ sem þekktar nærmar arfgerðir og
- ARR/ARQ og ARR/ARR sem þekktar ónæmar arfgerðir.

Ein „keyrsla“ inniheldur alltaf fjórar umferðir, sem líkja eftir smitferli arfgerðanna í tilraunaglassi. Eftir það eru niðurstöðurnar metnar með svo kallaðri **Western Blot** aðferðinni (WB). Hún gengur út á það að „melta í burtu“ heilbrigða þróunartínið þannig að eingöngu umbreytta (sýkta) smitefnið verður eftir; hann sést þá í formi mynsturs með þremur misdökkum böndum. Því dekkri sem böndin eru, því meira er vefurinn smitaður – því næmari er viðkomandi arfgerð. Í besta falli hins vegar er WB myndin bara hvít eða mjög ljósgrá, enga umbreytingu að finna, þ.e. arfgerðin er ónæm fyrir riðusmiti.

Til þessa hafa allar arfgerðir verið prófaðar a.m.k. þrisvar með eftirfylgjandi þrjú smitsýni:

- sýni 1: Vatnshöll 1999 (sýnið sjálf er með arfgerðina ARQ/VRQ)
- sýni 3: Urðir 2017 (ARQ/ARQ)
- sýni 4: Stóru-Akrar 2020 (ARQ/ARQ)

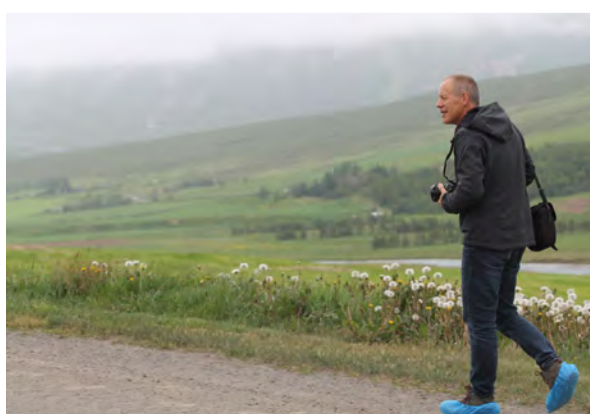

Vincent Béringue vakti mikla lukku þegar hann kynnti nýjar arfgerðir með mótstöðu hér á Urðum í Svarfaðardal.



Hópurinn á Hólum með Gísla Gunnarssyni biskupi.

Mynd / Guðbergur Davíðsson

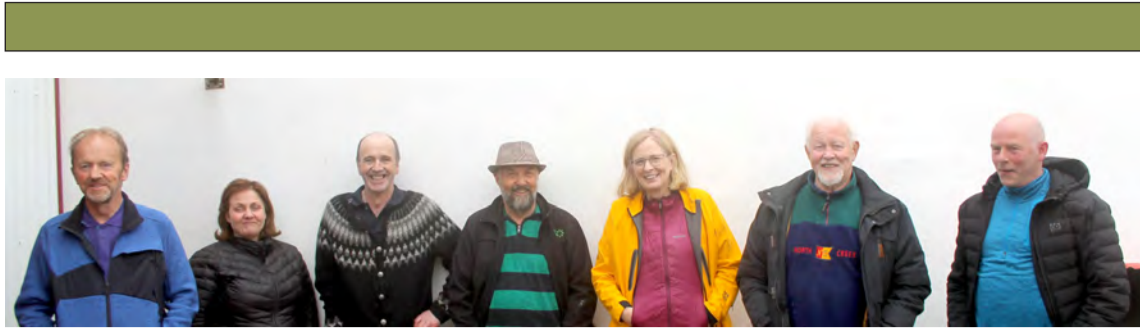

Jón á Hnjúki í Skíðadal, Kristín og Árni á Hofi í Svarfaðardal, Sólvi á Hreiðarsstöðum, Stefania á Keldum, Ármann á Böggvissstöðum og Snorri á Krossum/Stóru-Hámundarstöðum.
Mynd / Karolina E.

Arfgerðir:

Þessar arfgerðir/samsetningar hafa verið prófaðar í PMCA-prófum:

T137/ARQ
T137/AHQ
T137/ARR
T137/T137
N138/ARQ
N138/AHQ
N138/N138
C151/ARQ
C151/C151
C151/AHQ
AHQ/ARQ
AHQ/AHQ
AHQ/ARR

Auk þess til samanburðar

- næmar arfgerðir:

- VRQ/VRQ
- ARQ/ARQ

Auk þess til samanburðar

- ónæmar arfgerðir:

- ARR/ARQ
- ARR/ARR

Niðurstöður úr þessum prófum eru allar í sömu átt, þess vegna telur Vincent mjög ólíklegt að hin smitsýnin láti eitthvað allt annað í ljós. Það helsta:

- Sum smitsýni eru greinilega með sækni í ARQ og önnur í VRQ.
- ARQ/ARQ virðist yfir höfuð eins næmt og VRQ/VRQ.
- Mjög áhugavert: Allar hinar prófuðu arfgerðir/samsetningar – sjá kassann – bjóða upp á talsverða vernd (miðað við næmu arfgerðirnar ARQ/ARQ og VRQ/VRQ) sem virðist sambærileg við ARR.
- Sérstaklega vel út komu: N138/AHQ og AHQ/ARR.

Þessar niðurstöður eru til þessa í samræmi við gögn um arfgerðir riðujákvæðra kinda hér á landi: Eingöngu 2 tilfelli hafa fundist með AHQ/ARQ og 6 tilfelli með N138/ARQ og ekkert af hinum samsetningum. Á Vatnshóli og Stóru-Ökrum, þar sem allar kindur voru raðgreindar eftir niðurskurd, voru allar jákvæðar kindur með ARQ/ARQ þrátt fyrir talsverðan fjölda N138, C151 og AHQ í báðum hjörðum, sérstaklega á Vatnshóli.

Eftirfarandi rannsóknir eru í gangi til að fá staðfestingu:

- arfgerðagreining 15 riðuhjarða í viðbót (1998 til 2023) og samanburður arfgerða jákvæðra og neikvæðra gripi úr sömu hjörð
- prófa hin 7 smitsýni í PMCA þrisvar

Lykilatriði við „áhættumat“ arfgerða er hvort eitlakerfið tekur þátt í sjúkdómnum eða hvort hann er takmarkaður á heilann. Ef eitlakerfið tekur ekki þátt, smitar gripurinn ekki aðrar kindur þrátt fyrir að hann sé veikur sjálfur og er því ekki hættulegur. Engar smittilaunir hafa verið gerðar á samsetningum með N138 og C151 og engar með AHQ



Fjórir gripir, fjórar verndandi arfgerðir: Drottning Radixdóttir AHQ/N138, sonur með T137/N138 og dóttir með T137/AHQ, t.v. Fjölonnur með T137/ARQ.
Mynd / Karolina E.

með íslensk smitefni og enginn eitlavefur er varðveittur úr þeim fáu jákvæðu kindunum sem báru N138 eða AHQ. Til að fá vissu um það væru smittilaunir með kindur æskilegar sem endurspegla íslenska veruleikann. Þær leyfa helstu niðurstöður eftir 2 til 3 ár og lokaniðurstöður eftir 5 til 8 ár.

Vettvangsferðir – íslenskur sauðfjárbúskapur er öðruvísi

Vísindamennirnir dvöldu í heila viku og kynntu sér sérstöðu íslensks landbúnaðar og sérstaklega sauðfjárbúskapar. Allir voru sammála um að hann sé öðruvísi en í heimalöndunum þeirra – nema kannski að hluta til í Skotlandi.

Eftir hlýjar og nærandi móttökur hjá BSE, þar sem Sigurgeir framkvæmdastjóri fræddi hópinn um veðursæld og landbúnað í Eyjafirði, var ýmislegt góðgæti í boði hjá Snorra og Brynju á Stóru-Hámundarstöðum – ásamt litríkum kindum af öllum aldri með alls konar arfgerðir, en aðallega T137. Ármann, fyrverandi héraðsdýralæknir, tók svo rúntinn með hópnum um Svarfaðardal þar sem allt fé var skorðið niður 1988. Á Urðum var stoppað, þar sem uppruni tveggja smitsýna er, og Einar Hafliðason upplýsti um bakgrunn og núverandi stöðu. Við næsta stöpp í félagsheimilinu Höfða beið ekki bara kaffi, heldur líka nokkrir áhugasamir bændur úr dalnum, meðal annars Sólvi Hjaltason, Hreiðarsstöðum, sem hafði undirbúið minningarstund um atburði tengda riðuveiki á áttunda áratug. Lífligar umræður tóku við.

Eftir það var haldið vestur í Brúnastaði í Fljótum þar sem Stefania Hjörðís og Jóhannes buðu upp á girmilegar geita- og sauðfjárafurðir úr eigin framleiðslu, meðal annars sauða- og geitaosta, og kynntu íslensku getina fyrir gestunum. Aldrei hefur riða verið greind í geit hér á landi – til þessa hefur samt ekki fundist nein hefðbundin verndandi geitaarfgerð á Íslandi. Vincent á eftir að prófa geitasýni með þremur mismunandi arfgerðum til að sjá hvort ástæðan fyrir þessu fyrirbæri er kannski að finna þar.

Gestirnir heimsóttu einnig tvo riðubæi í Skagafirði: Stóru-Akra

(upphafsþær haustið 2020) þar sem Gunnar bóndi sýndi þeim litríkar og hamingjusamar mjólkurkýr og fjárhús sem hann hafði breytt í gróðurhús, og Álftagerði (riða 1988, 2008, 2019) þar sem Gísli og Ingibjörg buðu upp á vígalegt kaffihlaðborð sem var umræðuefni lengi á eftir. Á leiðinni „heim að Hólum“, þar sem hópurinn gisti, var Glaumbær skoðaður og vakti mikla athygli. Talandi um Glaumbæ – Gísli Gunnarsson, núverandi Hólabiskup og fyrverandi prestur og sauðfjárbóndi í Glaumbæ, tók á móti hópnum og borðaði með honum fyrsta kvöldið ásamt Þuríði konu sinni. Síðasta kvöldið hins vegar var grillveisla – Gísli í Álftagerði, Ólafur Atli í Grófgarði, Ingimar á Ytra-Skröðugili og Aron í Víðidal mættu og tóku ásamt Eyþóri nokkur lög sem vakti mikla lukku og addáun.

Alltaf var lögð rík áhersla á íslenskan mat, meðal annars lambakjöt, ærkjöt, folaldakjöt, ýmiss konar grænmeti, osta og aðrar mjólkurvörur, helst úr héraði. Þrátt fyrir að vísindamennirnir kæmu úr gjörólíkum löndum – Romolo til dæmis fæddist á lítilli eyju í Miðjarðarhafi en Fiona í Skotlandi – voru þeir undantekningarlaust hrifnir af öllu sem var borið fram. Á matartímanum var líka mikið spjallað um sjálfbæra framleiðslu og dýravelferð; að þeirra mati er sér í lagi íslenskur sauðfjárbúskapur ein sjálfbærasta leið til kjötframleiðslu í heimi.

Almennt kom gestunum mjög á óvart hversu fjölbreyttir, vel upplýstir, vel menntaðir og gestrisnir íslensku bændurnir voru sem þeir kynntust í heimsóknunum og á fundum – sérstaklega í samanburði við bændur í heimalöndunum þeirra. Hvergi annars staðar töldu þeir líklegt að sauðfjárbóndi gæti orðið biskup. Ekki síst þetta nákvæma og umfangsmikla skýrsluhaldskerfi sem sauðfjárbændur nota hér á landi og áhuginn á markvissri ræktun hjá flestum bændum vakti mikla athygli. Í ljósi þessara lyklatríða eru þeir afar bjartsýnir að Ísland muni fljótlega losna við riðuvandamálið.

Karólína Elísabetardóttir, bóndi í Hvammshlíð.

Sérniðin þjónusta að þínum þörfum

ALLT

FASTEIGNASALA



Kristinn Sigurbjörnsson
Löggiltur fasteignasali og byggingafræðingur.
Sími: 560-5502
Netfang: kristinn@allt.is



Páll Þorbjörnsson
Löggiltur fasteignasali og fiskeldisfræðingur.
Sími: 560-5501
Netfang: pall@allt.is

BOREAL
SUPER TRUCK EXPEDITIONS

Ég vil spyrja ykkur öll:
Eigum við að fara á fjöll,
í gömlu, slitnu fjallafari?
Fyrir sig nú hver einn svari.

- Ómar Ragnarsson

B

Boreál ofur húsatrukkaleiga, með eða án bílstjóra
www.boreal.is | info@boreal.is | Sími: (+354) 864 6489

Límtré-Timbureiningar



STRÚKTÚR

Stálgrind
Yleiningar
PIR
Steinull



| Strúktúr ehf | www.struktur.is | struktur@struktur.is |

| Bæjarflöt 9 | 112 Reykjavík | Sími: 588 6640 |

Til landsins komu (í stafrófsröð):

- Angélique Igel, Frakklandi
- Ben Maddison, Bretlandi
- Charlotte Thomas, Bretlandi
- Christine Fast, Þýskalandi
- Fiona Houston, Bretlandi
- John Spiropoulos, Bretlandi
- Juan Carlos Espinosa, Spáni
- Jörn Gethmann, Þýskalandi
- Katayoun Moazami, Frakklandi
- Kevin Gough, Bretlandi
- Laura Pirisino, Ítalíu

- Romolo Nonno, Ítalíu
- Vincent Béringue, Frakklandi, Gesine Lühken, Þýskalandi og Torsten Seuberlich, Sviss, gátu ekki mætt að þessu sinni.

Íslenska teymið:

- Eyþór Einarsson, RML
- Karólína Elísabetardóttir, Hvammshlíð
- Stefania Þorgeirsdóttir, Keldum
- Vilhjálmur Svansson, Keldum

Fyrirlestrar aðgengi- legir á netinu:

Tæknileg vandamál á fundunum í Varmahlíð, 21. júní, ollu miklum truflunum í útsendingu á Zoom. Þess vegna voru fyrirlestrarnir talaðir inn aftur (eingöngu á íslensku þá) og eru aðgengilegir hér:

www.tinyurl.com/upptaka-midgardur

EYJALIND
GRAMMER

Sæti og varahlutir í

- Lyftara
- Vinnuvélar
- Vörubíla
- Bata

f Vertu vinur okkar á Facebook

Sími: 517-8240 - Súðarvogur 20 - www.eyjalind.is

LANDGRÆÐSLA



Myndirnar sýna tækin sem eru notuð við mælingarnar. Efri myndin sýnir glæra mæliklefan og á þeirri neðri er sami mæliklefi með hulu.

Mælingar í mólendi

Mælingar á kolefnisjöfnuði lands er eitt mikilvægasta verkefni í landnýtingarhluta loftslagsbókshalds Íslands, sem gjarnan er skammstafað LULUCF.

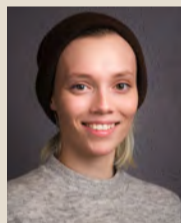

Urður Einarsdóttir.

Það er hluti af Loftslagssamningi Sameinuðu þjóðanna, sem er ein stærsta skuldbinding íslenskra stjórnvalda hvað varðar loftslagsmál. LULUCF er skammstöfun fyrir enska heitið Land Use, Land Use Change and Forestry, eða landnýting, breytingar á landnýtingu og skógrækt, sem er lýsandi fyrir verkefnið, því það beinist að vöktun áhrifa landnýtingar, breytingum á landnýtingu og skógræktar á loftslagsbreytingar.

Gasmælingaverkefni loftslagsbókshaldsins er umfangsmikið verkefni sem snýr sérstaklega að vöktun kolefnisjöfnuðar í þurrlendisgróðri og -jarðvegi á Íslandi. Teymi Landgræðslunnar, ásamt starfsfólki náttúrustofa víða um land, fara um landið og mæla annars vegar áhrif ljóstillífunar gróðurs og hins vegar öndun jarðvegs til að geta reiknað hversu mikið koldíoxíð losnar og/eða binst í gróðri og jarðvegi.

Allir mælireitirnir eru staðsettir í mólendi en eru fjölbreyttir hvað varðar gróðurfar og tegundasamsetningu, en þetta er til þess að gefa okkur góða mynd af fjölbreytileika íslensks mólendis, sem er mikilvægt þegar kemur að öflun gagna af þessum toga.

Mælingarnar eru gerðar með sérstökum tækjum sem mæla flæði koldíoxíðs. Þær fara þannig fram að mæliklefa er komið fyrir á rorum sem hafa verið rekin niður í jarðveg og styrkur koldíoxíðs inni í klefanum er mældur í tveir mínútur. Þetta gefur okkur hugmynd um hversu mikið koldíoxíð losnar og/eða binst á mælipunktunum á þessu tímabili. Það að styrkur koldíoxíðs hækkar á tímabilinu köllum við losun og

ef styrkurinn lækkar er binding á tímabilinu. Gerðar eru tvær mælingar á hverju röri, annars vegar með glærum klefa sem hleypir sólarljósi inn og mælir þá heildarlosun eða bindingu meðan gróðurinn ljóstillífar og hins vegar með hettu sem útilokar sólarljós og gerir okkur kleift að mæla einungis jarðvegsöndun og gefur okkur m.a. hugmynd um hvað á sér stað í myrkri. Mælingarnar eru síðan endurteknar reglulega yfir vaxtartímann; þær hefjast yfirleitt í maí og lýkur í september.

Niðurstöðurnar hjálpa okkur að öðlast betri yfirsýn yfir þann breytileika sem mólendisvistkerfi Íslands búa yfir og eru mikilvægur liður í því að geta notað losunarsúðla sem eru í samræmi við íslenskar aðstæður í loftslagsbókshaldinu.

Fyrstu niðurstöður sýna að það er mikill breytileiki hvað varðar bæði losun og bindingu koldíoxíðs í íslensku mólendi. Bindingin – og losunin – ræðst af samspieli nokkurra þátta. Það eru hitastig, raki í jarðvegi, birta, eðli gróðurs og almennt ástand lands. Þannig má segja að binding eigi sér alla jafna stað á uppskerumiklu landi í góðu ástandi, en illa farið land eða hnignað er mjög oft að losa koldíoxíð. Þannig tapast kolefni úr jarðveginum og hann missir smám saman frjósemi sína nema eitthvað sé að gert. Örfoka land, á hinn bóginn, sýnir mjög oft enga losun eða bindingu, enda eru þar forsendur fyrir hvorugu, hvorki gróður né kolefni í jarðveginum.

Hliðstæð vöktun á ræktarlandi og votlendi eru í undirbúningi eða þegar hafnar. Markmiðið er að fá heildaryfirsýn yfir loftslagsbúskap íslenskra gróðurlenda. Slíkar upplýsingar eru bæði mikilvægar til að hægt sé að átta sig á loftslagsáhrifum landnýtingar og til að hægt sé að meta almennt ástand lands og breytingar á því.

Urður Einarsdóttir,
líffræðingur á sviði sjálfbærni og loftslags.

LESENDARÝNI



Sjókvíaelði í Arnarfirði.

Áhættumatið og annarleg sjónarmið

Í fréttatilkynningu Hafrannsóknastofnunar og í grein Ragnars Jóhannssonar, rannsóknastjóra fiskeldis hjá stofnuninni, í Bændablaðinu hinn 9. mars kemur m.a. eftirfarandi fram:



Valdimar Ingi Gunnarsson.

„Valdimar ýjar jafnframt að því að annarleg sjónarmið og spilling hafi ráðið för við úthlutun eldisheimilda.“

Það er athyglisvert að rannsóknastjóri fiskeldis hjá Hafrannsóknastofnun notar orðið spilling en það hefur ekki verið notað í mínum greinum eða rannsóknaskýrslum þegar verið er að fjalla um aðkomu sérfræðinga Hafrannsóknastofnunar.

Málið varðar undirbúning og gerð laga um fiskeldi sem samþykkt var á árinu 2019 á Alþingi Íslendinga þar sem leiðin var vörðud til mikils fjárhagslegs ávinnings erlendra fjárfesta og íslenskra fulltrúa þeirra. Í því ferli hefur áhættumat erfðablöndunar leikið eitt af lykilhlutverkum.

Hvað er spilling?

Byrjum að skoða skilgreiningu á spillingu en Íslandsdeild Transparency International skilgreinir hugtakið eftirfarandi:

„Spilling er misbeiting á opinberu valdi til persónulegs ávinnings. Spilling þrífst þar sem eftirlit skortir, ákvarðanatáka er óljós og aðkoma og áhrif almennings eru lítil eða engin. Spillingu má fyrirbyggja með gagnsæi hvað varðar upplýsingar og gjörðir valdhafa, sem almenningur getur skilið, treyst og fylgst með.“

Til að hægt sé að tengja Ragnar Jóhannsson og aðra sérfræðinga Hafrannsóknastofnunar sem unnið hafa að áhættumatinu við spillingu þurfa þeir að hafa persónulegan ávinning af sínum gerðum en slíkar upplýsingar virðast ekki liggja fyrir. Það væri því afar ósanngjarnt og óheiðarlegt að saka sérfræðinga stofnunarinnar um spillingu.

Aftur á móti eru sérfræðingar Hafrannsóknastofnunar sem hafa unnið að áhættumati erfðablöndunar, sakaðir um annarleg sjónarmið og ófagleg vinnubrögð.

Aðkoma og gagnsæi

Fulltrúar Hafrannsóknastofnunar áttu nokkra fundi með starfshópi sjávarútvegs- og landbúnaðarráðherra um stefnumótun í fiskeldi á árinu 2017 þar sem rætt var um áhættumat erfðablöndunar. Fyrrihluta ársins var mætt nokkrum sinnum á fundi með stefnumótunarhópnunum og á síðasta fundinum seinni hluta apríl er athyglisvert að ekkert kemur fram um hvað var rætt. Það sem er einnig athyglisvert að þáverandi stjórnarformenn Arnarfax og Fiskeldis Austfjarða, sem höfðu mestu fjárhagslega hagsmuni að gæta, voru í stefnu- mótunarhópnunum og sátu alla þessa fundi en hagsmunaaðilar aðrir en Landssamband veiðifélaga höfðu ekki aðgang að borðinu. Hafrannsóknastofnun kynnti áhættumatið 14. júlí 2017 fyrir stefnumótunarhópnunum og í fundargerð kom fram að nefndarmenn fengju sendar glæurnar og áhættumatsskýrslu eftir kl. 14 þegar hlutabréfamarkaður í Noregi hefur lokað. Ágæti lesandi, hér er vitnað í fundargerð hjá opinberum stefnumótunarhópi. Lög um fiskeldi þar sem áhættumat erfðablöndunar er vistað voru síðan samþykkt á Alþingi Íslendinga árið 2019 og bæði laxeldisfyrirtækin voru síðan komin á norskan hlutabréfamarkað á árinu 2020.

Úthlutun framleiðsluheimilda

Framleiðsluheimildum til eldis á frjóum laxi, þar sem hægt er að vera með eldi m.v. núverandi eldistækni, er mögulegt að úthluta á Austfjörðum, Eyjafirði og Vestfjörðum skv. aug- lýsingu nr. 460/2004. Af einhverjum ástæðum var Ísafjarðardjúp undan- skilið fyrst til að byrja með og síðan innan við Æðey sem tekið verður fyrir í annarri grein.

Það eru forsendurnar í áhættumatinu sem mestu ráða hve miklum framleiðsluheimildum er úthlutað hverju sinni. Höfundur m.a. í greinum í Bændablaðinu hefur gert alvarlegar athugasemdir við forsendur sem stuðst er við í áhættumati erfðablöndunar. Það hefur ekki alltaf verið vandað til verka og í því samhengi má benda á skýrslu Ríkisendurskoðunar sem kom út í byrjun þessa árs en þar kemur m.a. fram: „Þrátt fyrir að Hafrannsóknastofnun hafi talið að nákvæmari gögn þyrfti þá breyttist áhættumatið töluvert til aukningar við endurskoðun þess árið 2020.“

Hve miklu er úthlutað hverju sinni má m.a. sjá í samhengi við væntingar og þrýstings frá hagsmunaaðilum. Hvernig staðið hefur verið að úthlutunum framleiðsluheimilda í nafni áhættumats erfðablöndunar hefur haft takmarkað eða ekkert með náttúruvernd að gera.

Úthlutanir í einstaka firði

Framleiðsluheimildir fyrir einstaka firði/fyrirtæki ráðast að mestu af fjölda veiðiaá á svæðinu og hvernig dreifing strokulaxa er háttáð í líkani áhættumatsins:

• **Dreifing strokulaxa:** Líkanið hefur alltaf gert ráð fyrir of mikilli dreifingu á strokulöxum í veiðiar í staðinn fyrir að gera ráð fyrir að hann gangi að öllu jöfnu í mestu mæli í ár í sama firði og slysaslepping átti sér stað. Hafrannsóknastofnun viðheldur áfram röngum forsendum í áhættumatinu með að standa rangt að vöktun á strokulöxum. Það felur í sér að undanskilja vöktun á fjölmörgum veiðiaám á eldissvæðum og vakta ekki á haustin þegar mest er af strokulaxi í ánum.

• **Fjöldi veiðiaá:** Í grein rannsóknastjórans kemur fram „Þetta á ekki við rök að stýðjast því litlar ár sem á annað borð fóstara sjálfbærnan nytjastofn eru einnig teknar með.“

Þessi málflytningur hefur oft komið fram hjá rannsóknastjóranum en mönnum er að verða ljóst að hér er ekki rétt með farið og er m.a. vísað í greinar höfundar í Bændablaðinu, ábendingar og athugasemdir erfðanefndar landbúnaðarinnar, vísinda- nefndar sem var falið að rýna áhættumatið, Skipulagsstofnunar og Ríkisendurskoðunar.

Að lokum

Þegar skoðaðar eru umsagnir óháðra sérfræðinga við fiskeldisfrumvarpið á árinu 2019 kemur í ljós að þeir gera alvarlegar athugasemdir við áhættumat erfðablöndunar og setja sig almennt gegn innleiðingu þess.

Eftir á að hyggja má segja að þetta hefði verið fyrir stjórnvöld að hlusta á og fylgja ráðleggingum höfundar og annarra óháðra sérfræðinga.

Valdimar Ingi Gunnarsson
sjávarútvegsfræðingur.

Lífsgæði:

Fjölskyldulífið

Íslenskir bændur eru fjölbreytt flóra dugmikilla sjálfstætt starfandi einstaklinga. Hver og einn hefur valið sína leið til að lifa og starfa en þó má ætla að flestir bændur búi og starfi á sama stað.



Kristín Linda Jónsdóttir.

Það er að segja að þeir sem hafa landbúnað sem aðalstarf eigi heima á bújörðinni þó þeir séu ef til vill einnig í öðrum störfum utan bús. Fjölmargar útfærslur eru til af samþættingu landbúnaðarstarfa við önnur störf, einstaklingar standa einir fyrir búi og starfa ýmist einir eða með starfsfólki og tengt og ótengt fólk gengur til verka á sama búi. Í sumum tilfellum búa hjón eða par saman á jörð og starfa bæði eingöngu við búið nú eða bæði starfa að hluta utan bús. Í öðrum tilvikum starfar annar aðilinn við búið en hinn er einnig í öðru starfi, hlutastarfi eða fullri vinnu við annað.

Sá einstaklingur á þá heimili sitt á vinnustað maki síns sem er í raun nokkuð sérstök staða.

Það felast bæði dásamlegt tækifæri og ógnanir í því að búa og starfa á sama stað. Það er nærtækt að skjótast í vinnuna og næsta víst að verkefni eru næg. Vinnutíminn og vinnudagar eru ekki rammaðir inn með vinnutímaskilgreiningu eða stimpilklukku og vinnan flýtur því auðveldlega yfir lífið. Það getur verið gaman þegar unnið er sjálfstætt, verkin eru skemmtileg og árangurinn gefandi. Svo er líka skemmtilegt og frjálst að geta sleppt vinnunni tíma og tíma til dæmis á miðjum virkum vetrardegi.

Sjálfstætt starf, búseta á vinnustað, sýnilegur árangur, frelsi og sveigjanleiki, allt eins og draumur í dós. Já, það er sko alveg rétt!

En þar með er ekki í öll sagan sögð. Þeir sem eru hluti af fjölskyldu, eiga maka og ef til vill líka börn, þurfa að huga að því af alvöru hvernig þeim gengur að samþætt og skilja á milli starfs og fjölskyldulífs. Já, einmitt bæði samþætta og skilja á milli. Það er gefandi og skemmtilegt að fjölskyldan sé saman að fást við verk á búinu og þannig sé fjölskyldulífið og starf bóndans samþætt. En það er líka alveg nauðsynlegt að láta ekki vinnu bóndans við búið lita allt fjölskyldulífið og heimilislífið, það þarf líka að skilja á milli. Þetta er sérstaklega áriðandi þar sem annar aðilinn starfar utan bús. Þá þarf hann að mæta þar til vinnu og ef um fullt starf er að ræða hefur hann klárað sinn vinnutíma þegar heim kemur. Þá eru verkunum á búinu ef til vill ekki lokið og stundum liggur í loftinu krafa um að mæta þar til vinnu, eftir fullan vinnudag við annað, nú eða hún er bara skýr og ljós sérstaklega á álagstímum búnsins. Ef til vill ríkir um þetta fyrirkomulag góð sátt en gefum okkur það ekki. Athugum að þó góð sátt hafi verið einu sinni er ekki hægt að ætlast til að svo verði um aldur og ævi, bæði fólk og aðstæður breytast.

Veltu því fyrir þér í fullri alvöru núna í vikunni hvort þú þurfi að endurmeta og skilja á milli eða samþætta starfið þitt sem bóndi og fjölskyldulífið á nýjan hátt.

Tækifærið er núna. Ekki stinga höfðinu í sandinn, skella þér í vinnugallann og fara út að dreifa skít. Ekki nota gömlu tuggurnar til að loka á makann þegar hann óskar eftir sameiginlegum frístundum, þú ert íslenskur bóndi, alvörugarpur, þú getur breytt ef þú vilt! Skoðuðu

málið heildarlega og markvisst því að rannsóknir sýna að það hefur veruleg áhrif á heilsu, hamingju og velferð fólks að ná sátt um samspilið á milli vinnu og fjölskyldulífs. Gerðu það af virðingu við sjálfan þig og þá sem þú elskar mest.

Gerðu samning við þig og þína um samþættinguna og skilin á milli heimilis og bús.

Um hluti eins og sameiginlegan frítíma í klukkustundum um helgar, eða um heilar fríhelgar og um lengri frí yfir árið talin í dögum eða vikum. Það er engin ein uppskrift rétt en ekki bara láta tímann líða og samskiptin við mikilvægasta fólk í lífi þínu reka á reidnum! Það er yndislegt að vera saman við störf á búinu, sjá flekkinn breytast í ótal rúllur, dást að ásetningsgimbrunum og sægráu kvígunni sem loksins kom. En það er líka gaman að vera saman við eitthvað allt annað og skapa öðruvísi minningar.

Við þurfum öll að virða okkur sjálf, okkar eigin lífsstíl, heilsu og hamingju. Það er heillandi að njóta þess að vera bóndi en líka að vera maki og foreldri og það þarf að rækta ástarlífið eins og tún, bera á, hlúa að, girða fyrir vanda og vera vakandi.

Rannsóknir sýna að ef við ræktum og hlúum að okkar nánustu samböndum bætir það okkar eigin geðheilsu og þeirra sem í hlut eiga. Samskipti og sambönd skipta verulegu máli fyrir lífsgæði. Gefðu þér tíma til að hlúa að þér og þeim sem þú elskar mest, ekki láta þá bíða, það kemur ekki betri tími seinna, farðu úr vinnugallanum og elskaðu í verki núna!

Kristín Linda Jónsdóttir
sálfræðingur.

Magnús Leópolðsson lögg. fasteignasali

FASTEIGNAMÍÐSTÖÐIN

Hlíðasmára 17, 201 Kópavogi - Sími: 550 3000 Fax: 550 3001

Áhugaverðar jarðir

JARDIR.IS

fasteignamidstodin@fasteignamidstodin.is • www.fasteignamidstodin.is

VEIÐIFÉLAGAR
FISHPARTNER

VEIÐISVÆÐI ÓSKAST

Vegna mikilla eftirspurna þá köllum við eftir nýjum veiðisvæðum í flóru félagsins. Bæði stöðuvötn og rennandi vatn. Skoðum einnig veiðisvæði á afsæktum stöðum.

Veidifélagið Fish Partner er í stöðugum vexti og leitast eftir fleiri samstarfsaðilum um land allt óháð fisktegund og tegund vatnasvæðis.

Vinsamlegast hafið samband við Kristján í síma 898 3946 eða á netfangið kristjan@fishpartner.com.

Aukaársfundur Lífeyrissjóðs bænda

Stjórn Lífeyrissjóðs bænda boðar til aukaársfundar fimmtudaginn 31. ágúst 2023 kl. 11, sem haldinn verður á skrifstofu sjóðsins að Stórhöfða 23, 4. hæð, Reykjavík.

Á dagskrá fundarins verður stjórnarkjör, þar sem kosnir verða fjórir stjórnarmenn í aðalstjórn í stað jafn margra stjórnarmanna sem hafa sagt af sér trúnaðarstörfum fyrir sjóðinn. Framboðsfrestur er til kl. 17 fimmtudaginn 3. ágúst 2023.

Einnig verða teknar fyrir á fundinum tillögur um breytingar á samþykktum Lífeyrissjóðs bænda.

Nánari upplýsingar um fundinn, endanleg dagskrá, endanlegar tillögur og fyrirkomulag fundarins að öðru leyti verða auglýstar á heimasíðu sjóðsins, www.lsb.is og í Bændablaðinu 20. júlí 2023.

Reykjavík, 6. júlí 2023.
Stjórn Lífeyrissjóðs bænda

LÍFEYRISSJÓÐUR BÆNDA
Stórhöfða 23 - 110 Reykjavík
s. 563 1300 - lsb@lsb.is - www.lsb.is

VARAHLUTIR Í KERRUR

KNOTT
AL-KO
QUALITY FOR LIFE

DEXTER

**Bílabúðin
Stál og stansar**

Vagnhöfða 7, 110 Reykjavík | Sími 517 5000 | stalogstansar.is

Framfarisskandi fyrirtæki

TÖKUM AÐ OKKUR VERKEFNI OG VINNUM ÚR ÞEIM LAUSNIR

VHE

VHE • Melabraut 27 Hafnarfjörður • Hraun 5 Reyðarfirði
Sími 843 8804 • Fax 575 9701 • www.vhe.is • sala@vhe.is

LESENDARYNI



Úrsögn úr stjórn Lífeyrissjóðs bænda

Við undirrituð viljum koma eftirfarandi á framfæri til sjóðfélaga LSB sem við höfum starfað í umboði fyrir.

Frá og með 1. desember 2018 hefur Lífeyrissjóður bænda starfað á grundvelli laga nr. 129/1997 um skyldutryggingu lífeyrisréttinda og starfsemi lífeyrissjóða, auk samþykktar sjóðsins. Áður höfðu sérleg gilt um starfsemi sjóðsins sem fól m.a. í sér þá sérstöðu að ríkið greiddi mótframlag sjóðfélaga. Stjórn sjóðsins var þá saman sett af fulltrúum ríkisvaldsins, Bændasamtaka Íslands og fimmti maður tilnefndur af Hæstarétti. Í dag er stjórn kjörin af sjóðfélögum á ársfundum sjóðsins á grundvelli samþykktar hans.

Með þessum breytingum urðu grundvallarbreytingar á starfsskilyrðum sjóðsins. Á þeim tæplega fimm árum sem síðan eru liðin hefur sjóðurinn líkt og aðrir þurft að takast á við margvíslegar áskoranir. Fyrst má nefna heimsfaraldur vegna Covid-19 og síðan verðbólgu og hækkandi vexti sem hafa komið fram í lakri afkomu flestra lífeyrissjóða á árinu 2022. Þá er hlutfall skrifstofu- og stjórnunarkostnaðar sjóðsins sem hlutfall af meðalstöðu eigna hærri en almennt gerist meðal stærstu lífeyrissjóða landsins. Í ljósi þessa taldi stjórn LSB nauðsynlegt að skoða hvort hagsmunum sjóðfélaga væri betur borgið til lengri tíma lítið með því að kanna möguleika á að breyta starfseminni. Einkum var horft til þess að skoða sameiningu við annan og stærri sjóð. Allt þó með því fororði að samningar tækjust á jafnréttisgrundvelli og að allra réttinda sjóðfélaga beggja sjóða væri gætt í hverju tilliti eins og lög kveða á um.

Þá lá einnig til grundvallar að sjóðurinn er og hefur verið að horfa fram á aukna lífeyrisbyrði, samfara hækkun á meðalaldri sjóðfélaga.



Guðbjörg Jónsdóttir.



Örn Bergsson.



Erna Bjarnadóttir.

Með stærri og öflugri sjóði næst einnig meira rekstraröryggi, hlutfallslega lægri rekstrarkostnaður og aukin og betri áhættudreifing. Líkur eru þannig á að í stærri sjóði með aðra aldursdreifingu geti náðst betri ávöxtun til lengri tíma lítið – m.ö.o. að hagsmunum sjóðfélaga væri betur borgið en nú er.

Undirrituð hafa átt sæti í stjórn LSB samtals um 30 ár, sá er lengst okkar hefur setið frá ársbyrjun 1999. Því miður náðist að okkar mati ekki nauðsynleg samstaða um málið á vettvangi sjóðsins þegar fram í sótti sem leiddi m.a. til trúnaðarþrests. Þetta varð til þess að við sögðum okkur, hvert í sínu lagi, úr stjórn LSB dagana 13.–14. júní sl. Við höfum enn þá bjargföstu trú að hagsmunum sjóðfélaga verði best gætt með því að skoða til hlítar sameiningu við stærri og öflugri sjóð á þeim forsendum sem að framan er getið um.

Reykjavík, 25. júní 2023

Erna Bjarnadóttir,
Guðbjörg Jónsdóttir,
Örn Bergsson



Samgöngufélagið

Áhugasfólk um samgöngumál!

Leitað er að áhugasömu fólki til að taka sæti í stjórn Samgöngufélagins.

Samgöngufélagið er áhugamannafélag um samgöngur, einkum utan höfuðborgarsvæðisins og um stjórnsýslu og ákvarðanatöku tengda samgöngum.

Leitað er að hugmyndaríku og öflugum fólki sem hefur áhuga á samgöngumálum, bættum samgöngum, traustri upplýsingagjöf og vinnubrögðum við ákvarðanatöku sem varða samgöngur.

Þóknun samkvæmt samkomulagi.

Áhugasamir hafi samband ekki ekki síðar en 20. júlí nk.

Frekari upplýsingar um félagið má nálgast á vef þess, www.samgongur.is og hjá formanni félagsins, Jónasi B. Guðmundssyni í s. 898 6794.

Um innflutning á kjúklingi og öðrum landbúnaðarvörum frá Úkraínu

Hvers vegna viljið þið samþykkja lög sem hafa þær afleiðingar að gera út af við innlenda matvælaframleiðslu?



Þórarinn Ingi Pétursson.

Þetta á að vera spurningin sem fjölmiðlar landsins eiga að spyrja þá sem hafa haft hvað hæst þegar kemur að áframhaldandi stuðningi við óheftum innflutningi á landbúnaðarvörum frá Úkraínu. Það er staðreynd að nú þegar hefur niðurfelling á tollum á vörum frá Úkraínu haft veruleg áhrif á framleiðendur landbúnaðarvara hér á landi.

Tölum um staðreyndir

Tollvernd er ein af mikilvægu stoðum innlendar matvælaframleiðslu. Með tollfrjálsum innflutningi á landbúnaðarvörum frá landi eins og Úkraínu, sem er einn stærsti framleiðandi matvæla í Evrópu, er verið að kippa allri tollvernd úr sambandi. Hefði komið til áframhaldandi innflutnings eru nokkuð víst að það hefði komið til með að gera út af við marga innlenda bændur. Á eftir kjúklingnum var á leiðinni til landsins svína- og nautakjöt auk mjólkurdufts. Allt þetta hefði raskað verulega innlendum markaði til framtíðar. Við getum reiknað með því að tollfrjálsum innflutningur á kjúklingakjöti, nautakjöti, svínakjöti og mjólkurdufti hefði lagt innlenda framleiðslu að velli á einu til tveimur árum.

Það er ekki þannig að öll lönd í Evrópu felldu niður tollmúra sína og leyfðu úkraínskum landbúnaðarvörum að fljóta yfir landamæri. Tollaniðurfelling íslenska ríkisins gekk mun lengra en tollaniðurfelling ESB. Tollaniðurfelling ESB tók ekki til allrar tollskrár ESB heldur takmarkaðist niðurfellingin til tolla eins og þeir voru skilgreindir í sérstökum samningi milli ESB og Úkraínu. Auk þess voru sett ákveðin skilyrði fyrir niðurfellingu tolla ásamt því að sett var sérstök varúðarregla sem fól í sér að ef innflutningur frá Úkraínu myndi valda eða væri líklegur



Frosinn heill úkraískur og íslenskur kjúklingur eru á sama verði í matvörubúð. „Það er ekki þannig að öll lönd í Evrópu felldu niður tollmúra sína og leyfðu úkraínskum landbúnaðarvörum að fljóta yfir landamæri.“

til þess að valda framleiðendum landbúnaðarvara tjóni þá væri mögulegt að endurvekja tollana í samræmi við fyrri samninga. Þá má auk þess benda á að Noregur og Sviss felldu ekki niður tolla á vörur frá Úkraínu.

Af hverju þarf Ísland í þessu samhengi þá að vera „stærsta land í heimi“?

Hvers vegna segjum við nei við óheftum innflutningi?

Við sem smáþjóð þurfum að standa vörð um innlenda framleiðslu og fyrir því eru fleiri en ein ástæða. Fyrst má þar nefna mikilvægi þess að halda framleiðslunni innanlands vegna allra þeirra starfa sem hún skapar, fyrir utan þá staðreynd að við viljum halda við innlendum landbúnaði og matvælaframleiðslu í landinu. Þá þurfum við einnig að huga að sjálfbærni og heilnæmi landbúnaðarvara. Auk þess skilur innlend framleiðsla eftir sig minna kolefnisspor en innflutt. Það er hreint ótrúlegt að þurfa að verja þá skoðun að standa vörð um innlenda framleiðslu, það svo skömmu eftir heimsfaraldur Covid sem vakti okkur hressilega upp er varðar fæðuöryggi og mikilvægi sjálfbærni.

Það liggur í augum uppi að íslenska þjóðin er ekki að fara að bjarga úkraínskum landbúnaði með táknrænum aðgerðum sem þessum,

enda vegur það magn sem hingað er flutt inn frá Úkraínu ekki þungt á þeirra markaði. Aftur á móti hefði orðið áframhald á innflutningi með þessum hætti hefði það leitt til þess að fjöldi innlendra búa hefði fljótlega lagt upp laupana. Íslenskum bændum er hér stillt upp í samkeppni við stórfyrirtæki á heimsvísu sem eiga fátt sameiginlegt með íslenskum bændum og eru þeir hér í samanburði eins og agnarsmátt sandkorn í alheiminum en eiga þó að bera þungar byrðar.

Það eru til aðrar leiðir

Það má ekki verða þannig að táknrænar aðgerðir Íslands í alþjóðasamfélaginu kippi hreinlega stöðunum undan heilli atvinnugrein hérlandis. Við sem samfélag höfum aðrar leiðir til þess að sýna táknrænan stuðning, það hefur m.a. verið gert þegar Alþingi samþykkti nýverið að kaupa færanlegt neyðarsjúkrahús fyrir Úkraínu.

Undirritaður telur skynsamlegt að fara að fordæmi Norðmanna sem tóku ákvörðun um að styrkja Úkraínu með öðrum hætti. Það eru til fleiri leiðir til þess að styðja við úkraínsku þjóðina sem eru ekki þess valdandi að gera út af við innlenda matvælaframleiðslu, veljum frekar skynsamrar leiðir.

Þórarinn Ingi Pétursson,
þingmaður Framsóknar

Óvissa sveitarfélaga varðandi smölun á ágangsfé

Nýlega felldi innviðaráðuneytið úr gildi fyrri leiðbeiningar um skyldur sveitarfélaga varðandi smölun á ágangsfé. Íjóst þykir að ekki er enn fyrirséð hvernig sveitarfélög beri að standa að málum.

Kemur þar til að þau lög sem nú eru talin gilda þegar fé fer um annarra lönd heyrar undir matvæla- ráðuneytið og það hefur ekki enn gefið út leiðbeiningar um framkvæmd þeirra. Einnig er talið nauðsynlegt að sveitarfélögini komi sér upp verklagsreglum til að réttur allra hlutaðeigandi verði virtur við ákvörðun um smölun ágangsfjár og innheimtu kostnaðar, þar sem það telst stjórnvaldsákvörðun.



Anton Guðmundsson.

Í ákvæði laga um búfjárhald og afréttarmálefni er ekkert samræmi um hvernig skuli framkvæma slík tilfelli, eins og innviðaráðuneytið bendir á.

Í leiðbeiningum ráðuneytisins hefur komið fram að túlkun að ákvæði laga um búfjárhald gengju framar ákvæðum laga um afréttarmálefni, fjallskil og fleira. Í því felist að umráðamanni lands beri sjálfum að taka ákvörðun um að tiltekið og afmarkað landsvæði sé friðað til að umgangur og beit búfjár sé þar bönnuð. Þá þurfi girðingar að vera í lagi. Landeigandinn geti því ekki krafist þess að sveitarfélagið láti smala ágangsfé sem heimilt er að hafa í heimahögum. Málinu var skotið til umboðsmanns Alþingis sem taldi að leiðbeiningar ráðuneytisins samrýmdust ekki lögum og beindi því til ráðuneytisins að taka þær til endurskoðunar.

Eins og málin blasa núna við eru sveitarfélögin á Íslandi í talsverðri óvissu hvað þessi mál varðar, í mínum huga ríkir ákveðin réttaróvissa og ekki hægt að aðhafast með neinum hætti fyrir sveitarstjórnir meðan beðið er eftir nýjum leiðbeiningum frá ráðuneytum innviða eða matvæla.

Einnig þarf að skýra verklag smölunar sem mun skilgreina með sterkum hætti hvernig innvið tilkynningum um ágangsfé og beiðni um smölun sé háttad, skilgreina þarf hvað teljist ágangsfé og einnig hvernig eigendur fjárins verði upplýstir um tilkynninguna þannig að þeir geti sótt fé sitt áður en sveitarfélagið gerir ráðstafanir um smölun fjár.

Anton Guðmundsson,
oddviti Framsóknar í Suðurnesjabæ
og formaður bæjarráðs.

Opið bréf

– til alþingismanna, sveitarstjórna og lögfræðinga samtaka og ráðuneyta sem hafa aðkomu að skipulagi beitarmála í landinu

Ljóst er að þessa dagana eru að berast inn á borð sveitarstjórna kröfur landeigenda um smölun ágangsfjár. Það er jafnljóst að viðbrögð sveitarstjórna verða alls ófullnægjandi að mati þolenda.

Sveitarstjórnir munu leitast við að „vinna tíma“, leita ráða Sambands íslenskra sveitarfélaga og víðeigandi ráðuneyta, auk þess að véfengja skyldur sínar til smölunar og gera ágreining um orðaskilgreiningar og álit umboðsmanns frá sl. hausti. Það mun því mikið vatn renna til sjávar, eða kannski margur hlaðvarpinn verða uppéttinn, áður en til smölunar kemur. Komi á endanum til þess að sveitarfélögin smali mun slíkt ekki ganga þrautarlaust fyrir sig enda meira en að segja það að ná nokkrum kindum án aðhalds á tilteknu landi.

Takist slíkt samt sem áður verður næsta vandamál hvar eigi að sleppa fénu. Ljóst er að ekkert tryggir að sama staða komi ekki upp innan örfárra daga, annað en eigandi/eigendur fjárens haldi því í fjárhöldum girðingum á sínum heimajörðum það sem eftir lifir sumars. Niðurstæða mín er að hvernig sem á málið er litíð, og þrátt fyrir lögbundnar skyldur sveitarfélaga til smölunar, verða aðgerðir af þessu tagi engin lausn til frambúðar. Mikill kostnaður leggst á fjáreigendur á endanum og það sem verra er, engin lausn á lausagöngu búfjár.



Stefán Tryggva- og Sigríðarson.

Lausaganga búfjár er ekki heimil

Í hugtakinu lausaganga felst samkvæmt orðanna hljóðan að búfénaður geti gengið laus eða frjáls. Það þýðir í huga flestra að hann sé ekki einasta óbundinn heldur jafnframt að hann þurfi ekki að vera í haldi innan girðinga. Þar með gefa menn sér að fénaðurinn geti gengið á því landi sem honum þóknast hverju sinni óháð eignarhaldi þess lands. Þessi skilningur sauðfjárbænda og margra annarra helgast fyrst og fremst af þeirri venju sem skapast hefur frá þeim tíma þegar sauðfé var á flestum jörðum og hagkvæmt þótti að hafa sameiginlega sumarhaga.

Samkvæmt búfjárhaldslögum er skilgreiningin á lausagöngu: Lausaganga er þegar búfé getur gengið í annars manns land í óleyfi. Skoðum aðeins hvað þarf til til að löggjafinn geti heimilað búfjárhöldurum afnot af annars manns landi í hans óþökk.

Til að lausaganga búfjár væri leyfð lögum samkvæmt væri um að ræða svokallaða takmarkaða eignarkerðingu á stjórnarskráðvörðum eignarréttindum landeigenda. Skilyrði þess að slíkum eignarkerðingum verði beitt er að þess sé sérstaklega getið í sérlögum og þær séu gerðar í almanna þágu. Hvorugu er til að dreifa hvað lausagöngu búfjár varðar. Nokkuð hefur borð á því í umræðunni undanfarnar vikur að sauðfjárbændur telji að hefð tryggi þeim rétt til að beita annarra manna land. Um hefðun gilda lög sem hafa að mestu staðið óbreytt frá 1905. Þar er getið skilyrða sem fyrir hendi þurfa að vera til að

hefðun geti átt sér stað. En menn geta sparað sér vinnu við að grúska mikið í lögnum því fyrir liggur hæstaréttardómur (Hrd. 1987, bls. 1656 Flateyjardalsheiði) þar sem kröfu um hefðun er hafnað vegna þess að eigendum þeirra jarða sem nýtt höfðu umrætt land, og kröfðust hefðunar, var allan tímann ljóst að landið var í eigu tiltekinnar jarðar þó nýting þess hafi verið látin viðgangast átölulaust um langan tíma.

Viljum við að þetta sé réttarríkið Ísland í dag?

Af framansögðu tel ég ljóst að engar forsendur eru til að heimila frjálsa för búfjár um lönd annarra. Flókin og oft og tíðum klúðursleg löggjöf hefur hins vegar gert það að verkum að einkum sauðfjárbændur og einstakar sveitarstjórnir, hafa tekið sér völd langt umfram heimildir. Mál er að linni og það ágæta fólk sem situr á Alþingi, og telur réttarríkið Ísland fremst meðal þjóða, axli ábyrgð sína.

Til að eyða þeirri óvissu og vandræðagangi sem nú ríkir í þessum málum, er nauðsynlegt að tekið verði hressilega til í því lagaumhverfi sem gildir um búfjárhald, fjallskil og afréttarmálefni og girðingar og það fyrir en seinna. Augljóslega þarf að leysa sveitarfélögin úr klafa skyldna við fámenna stétt búfjáreigenda og orða lögin með svo skýrum hætti að skylda búfjáreigenda til að halda fé sitt eingöngu innan lands sem þeir hafa umráðarétt yfir, sé afdráttarlaus.

Ég skora á lærða sem leika, sem telja að þessi skilningur minn eigi ekki við rök að styðjast, að hreyfa andmælum en þó aðeins að þeir geti rökstutt mál sitt málefnalegum rökum. Ég er ekki að biðja um að stofað verði til ritdeilna heldur að sem réttastar upplýsingar liggi fyrir sem greitt geta götu þessa annars viðkvæma máls.

Stefán Tryggva- og Sigríðarson, sérstakur áhugamaður um réttarríkið Ísland og framtíð sauðfjárræktar í landinu.

Vegna aukinnar eftirspurnar óskum við eftir bújörðum á söluskrá

Vinsamlega hafið samband við Björgvin Guðjónsson, búfræðing og löggiltan fasteignasala í síma 510-3500 og 615-1020 eða á netfangið bjorgvin@eignatorg.is

Eignatorg

Skipholt 50b, 105 Reykjavík

ÓDÝR

gleraugu umgjörð og gler

Gleraugu með glampa og rispúvörn **19.900 kr.**
Sérsmíðun samdægurs í styrk +/- 6,0 með cyl. til 2,0

Margskipt gleraugu **39.900 kr.**
Margskipt gler frá Essilor (afgreiðslutími +/- tvær vikur)

Hamrahlíð 17
Hús Blindrafélagsins
Sími • 552-2002

OPTIC REYKJAVÍK
SIJÓNTÆKJAVERSLUN

TIMBUR EINGAHÚS

Sími: 893 3022 einingar@einingar.is
www.einingar.is

EININGAR EHF

LOFTSLAGSVÆNN LANDBÚNAÐUR

Auglýst eftir nýjum þátttakendum í nautgriparækt, sauðfjárrækt og útiræktun grænmetis.

Loftslagsvænn landbúnaður er hluti af aðgerðaáætlun stjórnvalda í loftslagsmálum. Markmið verkefnisins er að draga úr losun gróðurhúsalofttegunda og auka kolefnisbindingu.

Auglýst er eftir umsóknum til þátttöku frá tíu búum í sauðfjárrækt og/eða nautgriparækt og fimm grænmetisframleiðendum sem stunda útiræktun. Þátttakendur þurfa að hafa áhuga fyrir að setja sér skriflega aðgerðaáætlun fyrir búreksturinn, hrinda markmiðum í framkvæmd og vera virkir þátttakendur í vegferð landbúnaðarins að loftslagsvænum lausnum.

Þátttakendur fá heildstæða ráðgjöf, fræðslu og aðhald frá RML, Landgræðslunni og Skógræktinni og auk þess þátttökustyrk, styrk til efnagreininga og þegar líður á verkefnið aðgerða- og árangurstengdar greiðslur.

Verkefnastjórn áskilur sér rétt til að velja þátttakendur, verði umsækjendur fleiri en fimmtán, en öll þátttökubú þurfa að uppfylla lögbundnar skýrsluhaldskröfur.

Verkefnið hefst í sept/okt 2023 og er umsóknarfrestur til 20. ágúst n.k. Umsóknareyðublað má nálgast á heimasíðu RML, www.rml.is.

Nánari upplýsingar veitir Berglind Ósk Alfæðsdóttir verkefnastjóri, berglind@rml.is og í síma 516-5000.



Pallar til leigu og sölu - mikið úrval

VINNUPALLAR EHF
Vagnhöfða 7, 110 Garðabæ – s. 787 9933
vpallar@vpallar.is - www.vpallar.is

VÉLABÁSINN

Alþýðuvagninn endurnýjaður

– Prufuakstur á nýjum Volkswagen ID.3

Ástvaldur Lárusson
astvaldur@bondi.is



Bændablaðið fékk til prufu nýja útfærslu af Volkswagen ID.3. Þessir bílar voru fyrst kynntir til sögunnar í lok árs 2019, en á síðustu vikum kom endurbætt útgáfa á markaðinn.

Helstu keppinautar ID.3 eru til að mynda Tesla 3, Kia Niro EV og Nissan Leaf. Bíllinn í þessum prufuakstri var í Life útfærslu, sem er ódýrari týpan af þeim tveimur sem Hekla flytur inn.

Fljótt á lítið virðist þessi nýi bíll vera nákvæmlega eins og fyrirrennarinn, enda eru breytingarnar smávægilegar. Skýrasta einkennið að utan felst í húddinu – áður var það með svartan kraga beint í kjölfarið af framrúðunni, en nú er það ein samlit plata. Enn fremur eru smávægilegar breytingar á framljósum og loftinntökum í framstuðara. Ef þú ert ekki bílanörd, þá fer þetta líklegast framhá þér.

Að innan eru breytingarnar meiri, en upprunalegi ID.3 varð fyrir mikilli gagnrýni, þar sem notast var við ódýr efni og stýrikerfið í margmiðlunarkerfinu vakti litla lukku. Nú má hins vegar segja að allt sem umlykur ökumann og farþega sé einhvern veginn máttulegt. Mælaborðið er með mjúku efnunum, klæðningin á sætum er þykk og stýrishjólið er þægilegt viðkomu.

Takkalaus

Raunverulegir hnappar eru varla til staðar, heldur er öllu stjórnad í gegnum margmiðlunarskjáinn, eða með snertitökkum, eins og á keramikhellum. Volkswagen hefur fengið verðskuldaða gagnrýni fyrir að fjarlægja alla hnappa, enda þarf oft að beina óþarflega mikilli athygli frá akstrinum, til þess eins að stilla hitann.

Skamman tíma tekur þó að venjast öllum grunnadgerðum, enda er stýrikerfið vel úthugað og einfalt. Volkswagen virðist hafa náð flestum vanköntum úr tölvukerfinu, en þó virtist einhver smávægilegur draugur gera vart við sig í örfá skipti í þessum prufuakstri.

Notaleg sæti

Sætin eru með vönduðum svampi og vel formuð. Tauáklæðið ber með sér að vera úr þykku og vönduðu efni, sem er þægilegt viðkomu.

Þar sem Life útgáfan er ódýrari týpan, þá er ekkert rafmagn í sætum. Sætin eru ekki með stillanlegum mjóbaksstuðningi, sem er kannski stórvægilegasta atriðið sem vantar í þessari útfærslu. Í dýrari týpunni, sem heitir Style, er mjóbaksstuðningur staðalbúnaður.

Bæði framsætin fá sinn armþúðann hvort, sem er fljótlegt að stilla. Jafnframt er mikið rými á alla vegu og geta hávaxnir teygð úr fótum og höfði. Miklir stillimöguleikar eru í stýrinu og því líklegt að nær allir nái að koma sér vel fyrir.

Fyrir aftursætisfarþega er ríkulegt fótapláss, en hárgreiðslan á þeim allra hæstu er líkleg til að spillast við að strjúkast við þakið. Því hefur verið fleygt fram að innrýmið í þessum bíl sé á pari við Passat, á meðan ytri málin séu svipuð og hjá Golf.

Pláss fyrir dót

ID.3 er uppfullur af geymsluplássi. Á milli sætanna er stór geymsla



Sérð þú muninn á þessum og eldri týpunni? Að utan er helst hægt að benda á brotthvarf svarta kragans efst á húddinu og breytt loftinntök á stuðara. Myndir / AL



Volkswagen ID.3 kemur vel út í ólífugrænum lit.



Volkswagen hefur ráðið bætur á ýmsum vanköntum innandyra. Þar er helst að nefna fínþússað stýrikerfi í margmiðlunarskjánum.

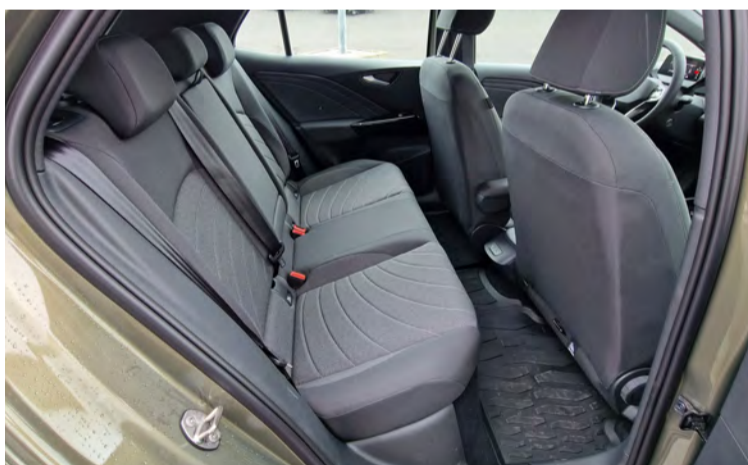

Barnabílastólar eða stórt fólk mun rúmast vel í aftursætunum.



Skottið er á pari við flesta fólksbíla í þessum stærðarflokki.

og í öllum hurðunum eru stórir hurðavasar. Sjálfst hanskahólfir eru ekki nema meðalstórt. Skottið er álíka stórt og í flestum fólksbílum í þessum stærðarflokki. Það er með stillanlegu gólfi, en þegar það er í hærri stöðunni flúttir það næstum við skothlerann og undir því leynist máttulegt pláss fyrir hleðslusúru.

Þegar aftursætin eru lögð niður flúttu þau við skottgólfið, en eru í nokkrum halla. Á milli þeirra er lúga sem hægt er að stinga skíðum og öðrum löngum farmi í gegn.

Akstur mínimalískur

Það að hefja bílferð á ID.3 er eins einfalt og hægt er. Ef ökumaðurinn er með lykilmann í vasanum, þá gerist flest sjálfkrafa. Með lykilausu aðgengi er hægt að taka úr lás með

því einu að taka í hurðarhúninginn. Svo þarf ekki að yta á neinn takka til að ræsa bifreiðina, heldur fer hún í gang þegar stigið er á hemlafetilinn. Í lok ferðar slekkur bíllinn á öllu um leið og hann skynjar að ökumaðurinn er stigin úr sætinu.

Þegar allt er komið í gang, þá þarf rétt að snúa girskiptinum, sem er bakvið stýrið – rétt ofan við arminn sem stýrir rúðþurrkunn. Það er ótrúlegt hversu fornir aðrir bílar virðast í samanburði við þennan einfaldleika.

Lipur og snarpur

Í innanbæjarakstri heyrir ekkert veg- og vindhljóð, en á þjóðvega-hraða berst inn nokkuð veghljóð, sem bergmálar inni í bílnum.

Bíllinn er með snöggt viðbragð og fljóttur að ná hraða – þó ekki

það kraftmikill að hnakkinn skelli í höfuðþúðann.

Hann er afar léttur í stýri og er hægt að leggja það mikið á hann að mögulegt er að snúa við í einni bunn á betri þjóðvegum. Fjöðrunin er nokkuð mjúk, miðað við það sem oft er í rafmagnsbílum. Rúðurnar eru stórar og eru gluggapóstarnir á milli þeirra sérlega mjóir. Blindir punktar eru því í lágmarki.

Skynvæddi hraðastillirinn er eins og hugur manns. Ólíkt mörgum öðrum bílum, þá er akstursaðstoðin í þessum bíl ekki stressuð. Hann hemlar ekki óþægilega snögg, heldur gerist allt yfirvegað. ID.3 virðist vita af yfirvofandi kröppum beygjum, og hægir hraðastillirinn sjálfkrafa á sér, án innkomu ökumannsins. Akreinarinn tekur ljúflega í stýrið þegar ökumaðurinn sveigir af beinni braut.

Að lokum

ID.3 kemur með 58 kílóvatstunda rafhlöðu. Uppgefin drægni er allt að 425 kílómetrar, en raundrægni er á bilinu 350 til 400 kílómetrar. Hleðslan í þessum bíl er vel nothæf, en í þessum prufuakstri var keyrt um borgina þvera og endilanga yfir helgi og skutlast á Keflavíkurflugvöll og batteríð var rétt hálfnað.

Eins og áður segir, býður Hekla ID.3 í tveimur útfærslum. Life, ódýrari týpan, er með allt sem þig raunverulega vantar – fyrir utan mjóbaksstuðning. ID.3 Life er á 6.090.000 krónur án vsk., sem má teljast gott verð, enda vandaða bifreið að ræða og fáir gallar sem hægt er að benda á. Kaupendur þurfa þó að glíma við þá úlfakreppu að ódýrasta útgáfan af Tesla Model 3, sem er betur búin og með lengri drægni, er á næstum sama verði.

SÖFNIN Í LANDINU



Á döfnni á Skógasafni í sumar

Það er ýmislegt fram undan á Skógasafni í sumar. Þann 22. júlí fer fram hin árlega jazzhátíð í Skógum, Jazz undir Fjöllum.

Er þetta í tuttugasta sinn sem hátíðin er haldin, því er stefnt að veglegri afmælishátíð með tónleikum í Freyu Café í Samgöngusafninu. Í sumar verða að venju teknir bílar úr geymslunni sem ekki er pláss fyrir á sýningu og þeir sýndir fyrir framan Samgöngusafnið. Þar verða til sýnis Wolseley 1963 árgerð, Volvo Viking frá árinu 1961 sem Baldur S. Kristensen ók meira en 2 milljónir km, Moskvitch frá árinu 1974 ásamt mörgum öðrum bílum. Einnig bætist stöðugt við safnkostinn og sýningar safnsins.

Íslensk útvarpstæki

Á síðasta ári var settur upp nýr sýningarskápur í Samgöngusafninu með útvörpum sem voru framleidd á Íslandi. Í kreppunni miklu á fjórða áratug síðustu aldar var mikil fátækt á Íslandi og erfitt var að fá útvörp erlendis frá. Árið 1933 var Viðtækjasmíðja Ríkisútvarpsins stofnuð í þeim tilgangi að framleiða ódýr útvarpstæki sem næðu útsendingum Ríkisútvarpsins. Frá árunum 1933–1949 voru framleidd um 2.000 tæki og í sýningarskápnunum má



sjá allar tegundirnar sem framleiddar voru á þessu tímabili. Útvarpstækin fengu nöfn eftir hvaða landshluta þau voru framleidd fyrir. Fyrsta tækið sem framleitt var kallaðist „Suðri“ og var hugsað fyrir Reykjavík og nágrenni. Næst kom „Vestri“ sem náði útsendingum betur á Vestfjörðum og vesturhluta Norðurlands. Næst í röðinni var „Austri“ fyrir Austurland og síðan voru einnig smíðuð útvörp fyrir skip og sumarbústaði. Í sýningarskápnunum í Samgöngusafninu er hægt að kynna sér þessa áhugaverðu sögu og sjá öll útvarpstækin sem framleidd voru á Íslandi á þessum árum.

Chevrolet mjólkurbíll árgerð 1942

Í Samgöngusafnið er kominn Chevrolet mjólkurbíll frá árinu 1942. Bíllinn er með sérsmíðuðu íslensku húsi og mjólkurbúsapalli sem smíað var í Bifreiðasmíðju Kaupfélags Árnesinga á Selfossi. Kaupfélagið flutti bílinn inn nýjan árið 1942 og rak stóran flota mjólkurbíla af þessari gerð þar til Mjólkurbú Flóamanna tók við rekstrinum um miðja öldina. Bíllinn annaðist mjólkurflutninga úr sveitum Suðurlands til Mjólkurbús Flóamanna. Bílstjórnarnir sáu einnig um farþegaflutninga og komu pósti, böggjum og nauðsynjavöru til bænda. Hafist var handa við að gera bílinn upp árið 1992 af Hinriki Thorarensyni, Helga Magnússyni ásamt fleirum í samstarfi við Mjólkurbú Flóamanna. Bíllinn er merkilegur hluti af samgöngusögu Íslands og var gefinn Skógasafni árið 2021. Núna sómir hann sér vel í Samgöngusafninu.

Stöðugt bætist við safnkost safnsins og margt nýtt að sjá. Það er því tilvalið að koma í heimsókn á safnið í sumar og virða fyrir sér alla gripina sem er að finna í Skógasafni. Safnið samanstendur af Byggðasafni, Húsasafni og Samgöngusafni og allir ættu að geta fundið eitthvað áhugavert að skoða.

Andri Guðmundsson, forstöðumaður Skógasafns.



Allar almennar bílaviðgerðir



Viðurkenndur þjónustuaðili

BIFREIÐAVERKSTÆÐI KÓPAVOGS

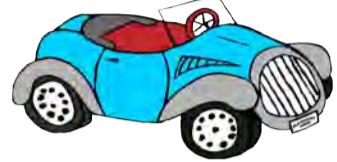

Smíðjuvegur 68, Kópavogi | S. 587 1350 | bifkop.is

Gas lykkjubyss

Frábær í girðingavinnuna og smíðina.

GERIÐ VERÐSAMANBURÐ



SKÚLASON & JÓNSSON

SKÚTUVOGI 6 | 104 REYKJAVÍK | Sími 568 6544 | www.s-j.is

Kíktu á www.s-j.is

KROSSGÁTA Bændablaðsins

	200	RUGLA	FULL-ORÐNAST	ÓVISSA	DEILA		STUTT-NEFNI	FEILSKOT	FYRIR-FERD	LETUR-TÁKN
	STERK-LEGGUR									EINFALT
	SVÍFA				HÁLFAPÍ					
	EGGJAR				FJÖRGAST					
	ÖFUG RÖÐ			PREYTA						
	STREDA			HNÍFA						BRUÐL
		KYRRA	DANGL		VIRKIS-GARÐUR		SKRAMBI			
			TVEIR EINS				ROKNA			
SNEMMA				SÁR			ÁGÆT			
				ÞRAUT			AMLÓÐI			
FANTALEG				RÍKI Í AFRÍKU					STAFUR	REFSING
				ÚTDEILDI						
ÁTT			ENDUR-BÆTIR				SPOTT			
			ADGÆTI				GLJÁVAX			
		FLAKA			MERKJA		SPLÆSTI			PLATA
		TRJÁ-TOPPUR					FLOKKAD			
TIL HLIDAR			STÍA					SMÁGER	ÖFUG RÖÐ	
			SÉRHLÍFNA						INNI-LEIKUR	
RIST				STÜDERA						
				ÖFUG RÖÐ						
NÆÐI			ÁVALLT				ENDALOUS			
			ÖFUG RÖÐ				Í RÖÐ			
UMHUGAÐ				RÆSING				DÆS		
Í FÉLAGI					HJÁLPA					

Lausn á krossgátu í síðasta blaði

	199	SJÚK-DÖMUR	BRÁKUN	HRÓPA	BÖLU-SETJA	SUD	SK	LESA	RÆKTA	MISKUNN
	LIMMÓ-SINA BERG	G	L	Æ	S	I	V	A	G	N
		K	L	Ö	P	P	DRÉN	A	F	R
	SPIL	Á	S	A	R	SPLÆSA AFLÆTTA	B	L	Æ	Ð
	TVEIR EINS AFL FERSLA	K	K	AFÞYING UNDIR-STARA	A	F	B	O	Ð	V
DÆLIR	B	VRENLEIKI	ÓSKYR	ÁKEFÐ	D	A	U	F	U	R
	S	O	G	A	R	GLÓSA ROKNA	N	Ó	T	E
STARTARI	R	Æ	S	I	R	MJELA FESTA LAUSLEGA	T	A	L	A
TVEIR EINS HÆRRI	Ð	Ð	MÖR	SKRENÐAR	F	I	T	U	FRÉDA AUNARÁÐ	S
	Y	F	I	R	MYRKVAST PATTI	S	Y	R	T	A
STEMMA	L	ADFINNLA ASLÁTTUR	Á	T	A	L	I	HÖFUÐFAT HÆTTI	H	E
	P	A	S	S	A	STJAKLAR SAMSTEDA	L	A	L	L
SLÉNA	S	L	A	P	P	A	TILSKIPUN TVEIR EINS	L	A	G
ÞRÁTTA	K	A	R	P	A	ETJA	S	I	G	A
SMÁRÆÐI	A	G	N	I	R	STÍFNA	S	T	I	R

www.bbl.is

HANNYRÐAHORNID

Rósa

- Upplögð í sumarprjónið

Stærðir: S M L XL
Yfirvið: 94 100 111 120

Efni: Þingborgarlopi og tvíband.
450-450-500-550 g lopi í aðallit.
100 g lopi mynsturlit 1, 50 g skraut-tvíband mynsturlit 3, 20 g af hverjum hinna, litaður lopi eða jurtalitað tvíband. Einnig fást í Þingborg pakkingar með passlegu magni af efni í peysuna.

Sokkprjónar 4 og 5 mm
Hringprjónar 4 og 5 mm
40 og 80 cm langir

Prjónfesta:
14 l og 23 umf í sléttu prjóni
= 10 x 10 cm

Önnur prjónastærð getur hentað, allt eftir því hvort prjónað er fast eða laust, finnið það út með því að prjóna prufu. Prjónað er úr plötulopnum tvöföldum. Bolur og ermar eru prjónuð í hring, á opinni peysu eru prjónaðar 2 aukalykkjur upp alla peysuna, fitjaðar upp að loknu stroffi að neðan.

Bolur:
Fitjið upp 132-140-156-168 l á 4 mm 80 sm hringprjón, prj stroff í hring 6-8 sm perluprjón eða hverja þá gerð af stroffi sem vill. Skipt yfir á 5 mm 80 sm hringprjón þegar stroffi er lokið. Prjónað sl uns bolur mælist 38-46 sm. (Lengd á bol er smekksatriði, mælið viðkomandi og metið hvað þið viljið hafa bolinn síðan.) Á dömupesyu er fallett að gera „mitti“ á peysuna með því að taka úr á bol. Setjið merki í báðar hliðar, takið úr 21 hvoru megin. *prj 2 l saman, prj 1 l, prj 2 l saman*.

Fyrst er tekið úr er bolur mælist 8-12 sm og síðan 2x aftur með 5 sm á milli. Alls eru teknar úr 12 l. Prj 5 sm, þá er aukið út aftur samsvarandi og með sama millibili og tekið var úr og endað með sama lykkjufjölda.



Mælið ykkur og metið hvað þið viljið hafa bolinn síðan og hvar þið viljið að úrtaka byrji.

Ermar:
Fitjið upp 32-36-36-40 l á 4 mm sokkprjóna prjónið stroff í hring 6-8 sm. Skiptið yfir á 5 mm sokkprjóna þegar stroffi er lokið og aukið strax um 2 l undir miðri ermi, (1 l eftir fyrstu lykkju og 1 lykkju fyrir síðustu l í umf). Endurtakið aukningu 8-8-9-9 x upp ermi, með u.þ.b. 8 umf á milli, þar til 50-54-56-60 l eru á prjóninum.

Skiptið yfir á 40 sm 5 mm hringprjóninn á u.þ.b. miðri ermi. Gott er að nota prjónamerki til að merkja þar sem aukið er út. Prjónið uns ermi mælist 44-52 sm. (Mælið handlegg og metið hve ermin á að vera löng)

Axlastykki:
Sameinið nú bol og ermar á 5 mm 80 sm langa hringprjóninn. Setjið 5-5-5-6- síðustu l og 5-5-6-6- fyrstu l á báðum ermum á prjónanælu. Setjið 10-10-11-12 af bol á prjónanælu þar sem umferð byrjar vinstra megin á bol.

Prjónið fyrri ermina við bolinn 40-44-45-48 l, prjónið næstu 56-60-67-72 l af bol og setjið næstu 10-10-

11-12 l á hjálparprjón. Prjónið seinni ermina við og gerið eins og með hana. Prjónið síðan 56-60-67-72 l af bol, þá eru 192-208-224-240 l á prjóninum. Þá byrjar mynstur. Þegar prjónaðar hafa verið sex umferðir af mynstri er aukið út um 4 lykkjur í stærð S og um 2 lykkjur í stærð M, óbreytt tala er í stærð L, en fækkað um 2 lykkjur í stærð XL.

Prjónið mynstur áfram eftir teikningu. Þegar fyrstu úrtöku er lokið er í umferð 22 aukið út um 2 lykkjur í stærðum M og XL. Prjónið áfram og notið styttri hringprjóna eftir því sem lykkjum fækkar. Þegar mynstri lýkur er tekið úr aukalega þar til 64-72 l eru eftir á prjóninum. Þá er skipt á 4 mm 40 cm hringprjón og prj 3-4 sm stroff og 4 umf slétt prjón, fellt af. Gangið vel frá öllum endum og lykkjið saman undir höndum.

Þvottur:
Þvóidð flíkina í volgu vatni með góðri ullarsápu eða sjampói. Skolið vel og vindið svo í hálfá mínútu í þvottavél. Mikilvægt er að vélin fari strax að vinda, (þær eru misjafnar að þessu leyti) en sé ekki að veltast með flíkina fyrst, þá getur hún þófnáð. Leggið peysuna á handklæði til þerris.

Hönnun: Margrét Jónsdóttir

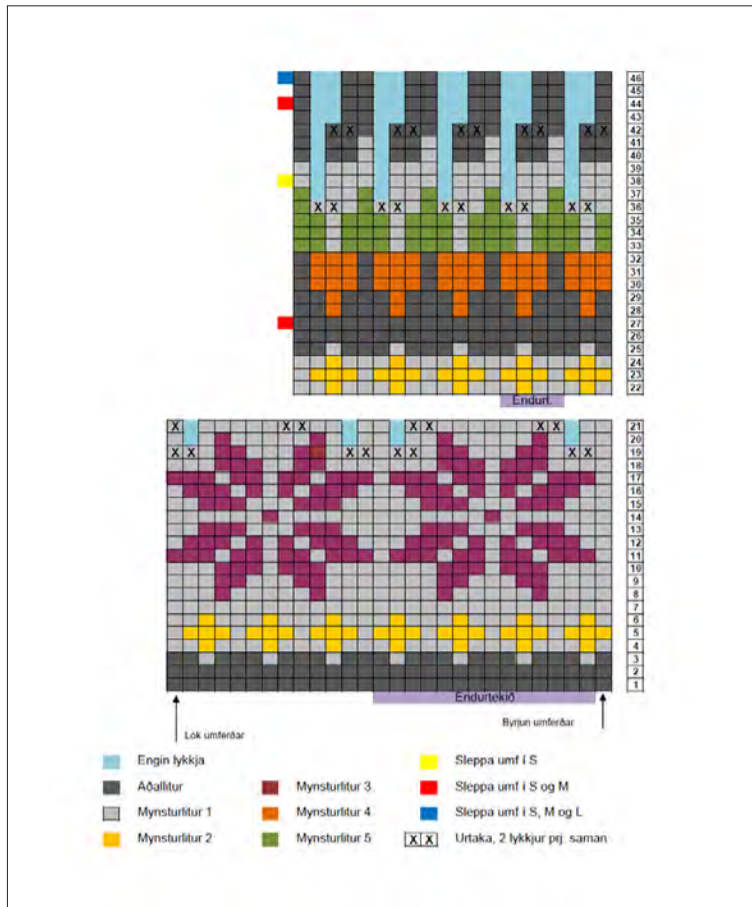

Þingborg
s. 846 9287, 482 1027
www.thingborg.is
facebook/thingborgull

Ullarverslunin Þingborg selur hágæða lopa úr sérvallinni lambsull í sauðalitim. Eins er til jurtalitað Þingborgar-band, eins og litirnir í peysunni sem uppskrift er að hér í blaðinu. Það fást tilbúnar pakkingar fyrir peysuna í versluninni sem staðsett er í Gömlu Þingborg sem er 8 km fyrir austan Selfoss. Verslunin er opin alla daga nema sunnudaga frá 10-17

BÆRINN OKKAR

Bærinn Syðri-Hofdalir er staðsettur í Viðvíkursveit, austanvert í Skagafirði, 22 km frá Varmahlíð og einnig frá Sauðárkróki. Þar búa hjónin Klara Helgadóttir og Atli Már Traustason, ásamt hinum ýmsu öngum fjölskyldunnar.

Ábúendur: Klara Helgadóttir, Atli Már Traustason, Trausti Kristjánsson og Ingibjörg Aadnegard.

Fjölskyldustærð: Fjölskyldustærð er mjög teygjanlegt hugtak. Á Syðri-Hofdalatorfunni búa Atli og Klara ásamt Anítu Ýri, 21 árs, sem reyndar er í útlegð í Svarfaðardalnum hjá kærastanum, og Trausta Helga 16 ára, Trausti og Imba, Trausti Valur (bróðir Atla) ásamt Gunnhildi og fjórum börnum, Friðrik Andri (elsti sonur Atla og Klöru) ásamt Lilju Dóru og Veigari Má en þau búa í Fagraholti, sem er tekið út úr landi Syðri-Hofdala. Valla, fráenka Atla, býr síðan fyrir ofan veg í Einholti.

Stærð jarðar: Syðri-Hofdalir eru um 300 ha þar af 100 ha ræktaðir. Einnig nýtjum við jörðina Svaðastaði sem liggur að Syðri-Hofdölum en hún er um 1.200 ha, þar af 40 ræktaðir.

Gerð bú: Blandaður búrekstur, mjólkurframleiðsla, nautakjötsframleiðsla, hrossarækt og sauðfjárrækt í meintri riðupásu.

Fjöldi búfjár: Um 80 mjólkurkúr auk uppeldis, 120 naut í eldi, alls um 300 nautgripir, 60 hross, sauðfé var um 700 við niðurskurð, tveir smalahundur og einn minkahundur.

Hvernig gengur hefðbundinn vinnudagur fyrir sig á bænum: Dagurinn hefst á mjóltum kl. 06. Um kl. 10 stormar Atli af stað í „vinnuna“ en hann dundar við að sinna þurfandi mjólkurkúm kollega sinna í firðinum. Önnur tilfallandi störf eftir árstíðum. Seinni mjóltum lýkur um kl. 20 en oft vill vinnudagurinn teygjast fram eftir.

Skemmtilegustu/leiðinlegustu bústörfin: Atla finnst jarðvinnsla skemmtilegust en trúlega er hann einn um þá skoðun. Sauðburður var ofarlega á listanum hjá yngri kynslóðinni. Leiðinlegast er að fást við bilaðar vélar og veikar skepnur.

Hvernig sjáið þið búskapinn fyrir ykkur á jörðinni eftir 5 ár: Fleiri kýr, meiri mjólk, 100 kg meira meðalfall á nautum með tilkomu kyngreinds sæðis, aftur sauðfé og hver veit nema fjárfest verði í mjaltabjónum.

Hvað er alltaf til í ísskápnum: Rjómi, lýsi og AB mjólk, annars er hann yfirleitt tómur ;)

Hver er vinsælasti maturinn á heimilinu: Grillað folaldakjöt, hvítlauksristaður humar, jólafrómasinn og hefðbundið lambalæri.

Eftirminnilegasta atvikið við bústörfin: Þegar ný fjárhús voru tekin í notkun árið 2004 og öll vinnan við sauðféð fór fram undir einu þaki í stað þess að vera á þremur jörðum. Einnig þegar nýja fjósið var tekið í notkun í mars 2019 og fyrstu dagarnir á eftir þegar halda þurfti á hverri kú inn í mjaltabásinn renna seint úr minni.



FRÆÐSLA



Jaðrakan er fremur stór vaðfugl, hann er alfarið votlendisfugl og einn af einkennisfuglum votlendis á láglendi. Líkt og margir vaðfuglar er hann háfættur, með langan háls og langt nef. Hann er útbreiddur um mest allt land en þó að mestu eða alfarið á láglendi og telur stofninn um 68.000 varppör. Þeir verpa í eða í nágrenni við alls konar votlendi og fela hreiðrin sín iðulega mjög vel. Jaðrakan er alfarið farfugl á Íslandi og heyra íslenskir jaðrakonar til sérstakrar undirtegundar (L.I. islandica). Þeir hafa vetrardvöl að mestu á Bretlandseyjum en einnig í Vestur-Evrópu og suður til Spánar. Jaðrakan getur verið fremur hávæ, sérstaklega á varpstöðvum þar sem hann er nokkuð órólegur. En hljóðið í honum er nokkuð einkennandi hávært og hveltt „vaddúddi - vaddúddi“. Mynd og texti / Óskar Andri Viðisson

Tíska:

Máttur og mörk auglýsinga

Stórveldið Kering, eigandi tískuveldanna Gucci, Balenciaga, YSL, Alexander McQueen og Bottega Veneta, hefur undanfarið verið milli tannanna á fólki vegna umdeildrar auglýsingaherferðar Balenciaga.

Er þetta ekki í fyrsta skipti sem auglýsingaherferðir undir hatti Kering þykja trúfandi og þó sú síðasta sé – ef skilin rétt – tenging við barnaklám, hefur stórveldið lýst sakleysi sínu, beðist margfaldlega afsökunar og gefið frá sér þá yfirlýsingu að innan Kering megi gera mistök, þó ekki oftast en einu sinni. Átti umrædd auglýsing ekki rætur sínar að rekja til misnotkunar barna í bland við BDSM, heldur til pönkmenningarinnar, en á þeim má sjá börn haldandi á leðurklæddum böngsum með hálsólar.

Leðurklæddu bangsarnir reyndust þó vera veski.

Til viðbótar og ekki til að slökkva neina elda voru í fram-

haldinu birtar auglýsingar um annars konar veski Balenciaga, nógu sakleysislegu á að líta, þar sem það lá ofan á nokkrum skjölum í óreiðu. Það sem gerði útslagið í þetta skipti var að ef glöggir neytendur lesa skjölin má þar finna úrskurð dómsmáls er varðar misnotkun barna.

Vill Balenciaga meina að þeir hafi ekki haft hugmynd um neitt ósæmilegt í auglýsingunni þó að við vinnslu auglýsingaherferða eigi hönnuðir jafnan í nánú samstarfi við þau fyrirtæki sem unnið er fyrir. Einhver innan Balenciaga hefur því veitt samþykki sitt. Samkvæmt fréttum hefur Balenciaga höfðað mál gegn fyrirtækinu sem framleiddi auglýsingarnar, North Six, og hönnuðinum Nicholas Des Jardins upp á 25 millj. Bandaríkjadala.

Öðrum að kenna

Segir yfirlýsing Balenciaga: „Að þessi ósamþykktu skjöl hafi verið sett þarna, var afrakstur gáleysis. Við höfum lagt fram kærú vegna þess og eigum von á að réttlætinu verði fullnægt. Þó tökum við fulla ábyrgð á vanhæfni okkar er kemur á eftirliti og gerum okkur grein fyrir að við hefðum getað gert hlutina öðruvísi.“

Benti lögfræðingur Des Jardins á að engin neikvæð meining hefði verið á bak við skjölin sem birtu dómsúrskurð er varðaði kynferðisbrot á barni, þetta hefðu verið leikmunir.

Að auki voru fulltrúar frá Balenciaga viðstaddir myndatökuna, höfðu umsjón með henni og meðhöndluðu pappíra og leikmuni. „Því er fullljóst að hvorki hönnuðurinn né fyrirtækið North Six báru ábyrgð á lokavali auglýsingar úr tökunum,“ bætti lögmaðurinn við.

Nú, nokkrum vikum síðar, hefur Gucci fengið á sig högg vegna auglýsinga sem þykja á svipaðri línu og við koma söngvaranum Harry Styles, en hann hefur átt í samstarfi við merkið undir línunni HAAAAHA. Auglýsingarnar sýna söngvarann sjálfan, íklæddan stuttermabol með mynd af bangsa, en í bakgrunni er barnadýna sem á að vera tilvísun í ... hvað? Fullorðinn maður í bangsabol með barnadýnu gefur mögulega til kynna að þarna sé verið að lokka til sín börn.

Línudans

Eftir þennan lestur er ekki vel hægt að gera sér grein fyrir hvort þarna er um að ræða einbeittan brotavilja eða sé verið að reyna hversu langt sé hægt að ganga án þess að stíga yfir línu velsæmis.

En það er vel hægt að ganga slíkan línudans án þess að fara svo gróflega að verki að niðst sé á börnum. Flestir muna eftir Benetton-auglýsingunum sem risu hvað hæst í kringum tíunda áratuginn og fengu hjörtu margra til að slá aukaslag. Muna einhverjir sjálfsagt eftir auglýsingum sem sýndu fólk af mismunandi kynþáttum í sát og samlyndi. Einnig voru fréttamyndir nýttar sem auglýsingar og eru minnistæðar myndir af eyðnismituðum sjúklingi í faðmi fjölskyldu sinnar, yfirfullu skipi albanskra flóttamanna á leið til Ítalíu og morði á háttsettum meðlimi mafíunnar í Palermo. Voru

auglýsingarnar gagngert gerðar til að vekja fólk til umhugsunar, sýna jafnræði kynþátta, samkynhneigðra og annarra minnihlutahópa auk þess að ýta undir frið og samvinnu milli ólíkra menningarheima.

Kaldhæðnisleg von?

Bar þar hæst á lofti „UN-HATE“ herferðin sem fór í loftið þann 16. nóvember árið 2011 og beint til jafns á prent- og vefmiðla um heim allan. Meginþema herferðarinnar var „kossinn“, algildasta tákn ástarinnar og þá táknaðar myndir sátta. Þó með keim af kaldhæðnislegri von og uppbyggilegri ögrun, ætlaðri til að vekja almenning til umhugsunar um hvernig stjórnmál, trú og hugmyndir, jafnvel þegar þær eru ólíkar, geti samt leitt til samræðna og miðlunar.

Meðal „kossa“ mátti finna Barack Obama og Hugo Chavez, forseta Venesúela, Benedikt XVI, þáverandi páfa kaþólsku kirkjunnar og Ahmed Mohamed el-Tayeb, ædsta leiðtoga múslima í Egyptalandi og leiðtoga S- og N-Kóreu. Undir sömu herferð auk þessara fallegu kossaauglýsinga, mátti einnig finna auglýsingar sem stimplaðar voru „Untouchable“ og áttu að vísa í rétt barna til þess að fá að vera börn. Ekki fórnarlömb stríðs, misnotkunar, óholls fæðis eða annarra aðstæðna.

Í dag hefur fyrirtækið hins vegar fengið högg á fingurna fyrir auglýsingu er sýnir börn á nærfötum og þykir það haldast í hendur við auglýsingaherferðir Kering sem um var fjallað í byrjun greinar. Vill fólk meina að óparfi sé að birta slíkar auglýsingar sem geti glatt frá augu misindismanna.

Ög dæmi nú hver fyrir sig. /SP



Ný auglýsing Benetton nærklæddra barna þykir ekki sæmandi. Fyrir neðan eru dæmi 10. áratugarins.

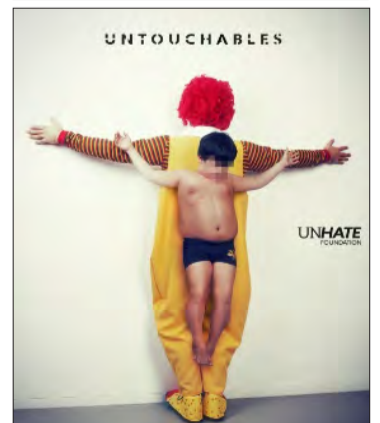
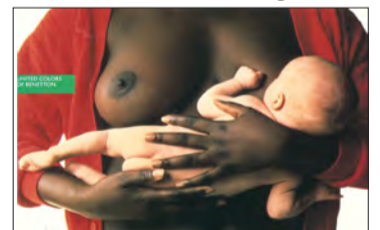

HAHAHA-línu auglýsing Gucci.



Leðurklæddur bangsi Balenciaga.



Svampur.is

Bjóðum uppá sérsniðnar svampdýnur og bólstrun fyrir:

- Tjaldvagninn • Fellihýsið
- Húsbílinn • Bátinn
- Hjólhýsið • Sumarhúsið
- Heimilið o.m.fl!

Fljót og góð þjónusta

Svampur.is • Vagnhöfða 14 Reykjavík
Símar 567 9550 og 858 0321



2ja manna infrarauður saunaklefi
Stærð 120x100x200 cm. (BxDxH)
Kr. 260.000,- fyrir einfasa rafmagn.



Rafmagnspotturinn HYDRO
Stærð 200x200x95cm.
Kr. 850.000,- m/loki, tröppu, síu o.fl.

GODDI.IS
Auðbrekka 19, 200 Kópavogur
s. 5445550

Greinakurlari

með 15hp bensínmotor
fyrir allt að 100mm greinar



Einnig fyrirleggjandi gott 6 stengja girðingarnet á gömlu verði.

Vír og lykjur ehf

www.viroglykkjur.is - Sími 772-3200

Smáauglýsingar

Skráning smáauglýsinga er á vefslóðinni: www.bbl.is/smaauglysingar

Verð: Textaauglýsing kr. 2.650 m. vsk (innan við 140 slög) og kr. 6.250 texti + mynd.

Skilafrestur: Fyrir kl. 15.00 á mánudegi fyrir útgáfu.

Sími: 563-0300 Netfang: augl@bondi.is



Til sölu Akrar 1, Borgarbyggð, mikið endurnýjað 121 fm timburhús í miðri náttúruparadis við sjávarsíðuna. Bjart og opið hús með 4 svefnh. Lögbyli með allri þjónustu, hálf tíma frá Borgarnesi. Laus við kaupsamning. Vinsaml. hafð samb. við Eggert s. 690-1472- eggert@landmark.is



Patura spennar og rafgirðingarvörur í úrvali. P1 er t.d. bæði fyrir 12V og 230V. 5 km drægni. Skoðið Patura bækling á www.brimco.is Brimco ehf., Efribraut 6, Mosf. s. 894-5111. Opið kl.13-16.30.



Nissan Leaf 40 kWh, rafmagn, árgærd 2021, sjálfskiptur, ekinn 18.000 km. Verð kr. 4.490.000. notadir.benni.is – s. 590-2035.



Tökum að okkur hinar ýmsu viðgerðir á kerrum, hestakerrum sem og öðrum kerrum. Förum með þær í aðalskoðun. Pantíð tíma. Brimco ehf. Efribraut 6, Mos. S. 894-5111. Opið kl. 13-16.30 - www.brimco.is.



Dodge Ram 2500, árgærd 2004, vél bensín 7.5 l ekinn 115.000 km. Skoðaður 2024. Verð kr. 2.000.000- tilboð. Upplýsingar s. 843-0728.



Til sölu gestahús 14,5 fm. Fullbúið að innan m/sturtu og wc. Oklætt að utan eða klæðning að vali kaupanda. Verð kr. 3.400.000, 4.200.000 með klæðningu. Uppl. S. 891-6662.



Átthyrndir sænskir gæðastaurar. 80 mm x 1800 mm. Verð kr. 870.000+vsk. 120 mm x 2100 mm. Verð kr. 1.880+vsk. 10% afsláttur ef keypt er búnt. Vallarbraut.is s. 454-0050.



Mono Sólarcellur 120 w, Verð kr. 21.900.- 180 w. Verð kr. 29.900.- 370 w. Verð kr. 59.900.- Uppl. í s. 888-1185.



Óspakseyrgátan. Ný íslensk sakamálsaga eftir Finnþoga Hermannsson. Styðst við samtímaheimildir árið 1910. Gerist við Breiðafjörð og norður á Ströndum. Óspakseyrgátan fæst hjá höfundinni hjá simnet.is og í s. 861-8993. Höfundur greiðir pósthjald undir bókinu.



Til sölu IVECO Euro Cargo árg. 2001 með Wingliner vörukassa og gámalásafestingum. Ekinn 288.000 km. Tilboð óskast. Uppl. hjá Kristjáni í s. 892-2033.



Bragögott og meyrnt ungnautakjöt. 1/8 úr skrokk um 20 kg. Inniheldur steikur, hakk, gúllas og snitsel. Heimkeyrsla á höfuðborgarsvæðinu. S. 868-7204 www.myranaut.is

Jesús sagði:

„Hvar sem tveir eða þrír eru saman komnir í mínu nafni þar er ég mitt á meðal þeirra.“

Matt. 18:20

biblian.is



Heytætlur 7,5 m 6 stjörnur. Verð kr. 1.505.000 +vsk. 5,2 m 4 stjörnu verð kr. 760.000 +vsk. Vallarbraut.is s. 454-0050.



Sláttuorfi með Honda vélum. Orfin henta mjög vel sveitarfélögum og verkstökum. Margar útfærslur. Einnig öflugar sláttuvélar með Honda vélum. Allar vélar eru fjörgengis. Mjög hagstætt verð. Hákonarson ehf. S. 892-4163 Netfang - hak@hak.is



Ford Econoline 250 árg. 1990. Endursmíaður, ryðlaus, beinskíptur, loftlæstur að framan. Nýtekinn í gegn að innan, parketlagður, á eftir að klára innréttingu. Eldavél, fortjald, annar dekkjagangur o.fl. fylgir. Með skoðun til 2025. Allar uppl. veittar í s. 852-3668. Verð kr. 2.000.000.

Eignarlóðir til sölu!



Mosabraut 9 - 6.230 fm
Mosabraut 11 - 5.710 fm

Samleggjandi lóðir. Fallegt útsýni til Heklu, stutt í náttúru-perlur og á golfvöllin á Hellu.

Nánari upplýsingar
arborgir@arborgir.is, 482 4800



Íblöndunarefni
Stæðuplast og yfirbreiðslur
Grænu velferðargólfín
Kyrland.is
Grétar Hrafn s: 892 1480
kyrland@kyrland.is

Viðgerðir á kerrum og mikið úrval vara- og aukahluta.

Úrvalið hefur aldrei verið meira.

AL-KO
QUALITY FOR LIFE



UNSINN

Schmidt
FAHRZEUGBAU



Margar gerðir af þýskum eins og tveggja öxla kerrum. Skoðuðu úrvalið á www.brimco.is eða kíktu í heimsókn.

Hestakerrur fyrir 2, 3 og 5 hesta.

BRIMCO

EFRIBRAUT 6 - 270 MOSFELLSBÆ
SÍMI: 894 5111 - www.brimco.is



Sólarsellur 50 w, 100 w, 120 w, 150 w, 180 w og 370 w Verð frá kr. 17.900.- Orkubóndinn. is, Tranavogi 3, 104 Reykjavík, s. 888-1185. Opið frá 15-17 mán. til föst.



Belmac haugsugur með niðurfellingarbúnaði, sjálfvirkri áfyllingu og vökvadrifi. 7,274 ltr.- Verð kr. 3.000.000 +vsk. 9.564 ltr.- Verð kr. 3.920.000 +vsk. Vallarbraut.is s. 454-0050.



Tromlsláttuvélar 1,65 m. Verð kr. 430.000 +vsk. 1,85 m. Verð kr. 580.000 +vsk. Vallarbraut.is s. 454-0050.



Seljum vara- og aukahluti í flestar gerðir af kerrum. Sérþöntunarþjónusta. Sendum um land allt. Brimco ehf. s. 894-5111 www.brimco.is Opið frá kl.13-16.30.



Til sölu Hitachi zx 300 árg. 2016, ekinn 7.200 tíma. Tvær skóflur, nýleg tennt skófla og ný uppperð gömskófla, báðar skóflur frá skóflur.is topcon gps. S. 892-5855.



Volvo fm 9 2004 í góðu standi 8 m kassi, 2,5 tonna lyfta, 8 hjóla burður 14,5 tonn. Upptekinn mótör. Verð kr 3.500.000 +vsk. S. 856-1580.



Fellihsýi, árg. 1995 Coleman Rio Grande. Eigin þyngd 860 kg. S. 894-0444 - Þorsteinn.



Kontra 400 bátarnir hafa reynst afar vel hvað varðar stöðugleika og styrk. Bátarnir eru úr harðplasti sem þarfnast lítils viðhalds, henta vel fyrir sjó og vötn. Bátarnir fást hjá www.hafsport.is s. 620-5544.



Til sölu tvö Honda fjór hjól trx 350 árg. 2005 og trx 420 árg. 2014 ásamt kerru. Verð kr. 2.200.000. Uppl. í s. 660-4410 - Selfossi.



Disksláttuvélar. 2,9 m. Verð kr. 1.070.000 +vsk. Vallarbraut.is s. 454-0050.



Til sölu trefjaplaströr. Rörin eru mjög sterk en hver metri af röri er 100 kg. Tilvalið til að nota sem ræsi. Þvermál er 100 cm. Lengd á rörum er 6 eða 12 metrar. Verð kr. 10.000 pr. metra. Rörin eru staðsett á Seyðisfirði. Upplýsingar fást í s. 899-6926 á skrifstofutíma.



Til sölu JCB 4Cx, árg. 2004 - keyrð ca 9000 klst. Girkassi keyrður ca. 2000 klst. 3 skóflur á bakki, vélin er staðsett á Suðurlandi. Verð kr. 4.500.000 +vsk. Nánari upplýsingar í s. 699-0021 - Örn.



Úrval verkfæra fyrir skógarbóndann. Þessi öflugri kurlari er með 15 hp bensínvél og rafstart og kostar kr 395.000 +vsk. www.hardskafi.is - sala@hardskafi.is - s. 555-6520.

KEMIA
HÁGÆDA DÆLUR AF ÖLLUM GERÐUM

S:588 9495 - kemia@kemia.is - kemia.is
Hamraborg 10, 200 Kópavogur

NÝI ÖKUSKÓLINN
Réttindin gilda í Evrópu

Íslensk námskeið mánaðarlega
Ensk námskeið 4 - 6 sinnum á ári

Skráning á námskeið er inni á síðunni meiraprof.is
Fyrirsurnir sendist á meiraprof@meiraprof.is

Auknir atvinnumöguleikar
Íslensk og ensk námskeið

Klettagörðum 11 - 104 Reykjavík - meiraprof.is - meiraprof@meiraprof.is C-CE-D-C1-C1E-B/Far

Færíbandareimar

Eigum á lager færíbandareimar í flestar gerðir rúlluvela

GÚMMISTEYPA Þ. LÁRUSSON EHF.

Gyflaflöt 3 - 112 Reykjavík - Sími 567 4467 - gummisteypa@gummisteypa.is - www.gummisteypa.is

SMÍÐUM FRÁ GRUNNI OG GERUM VIÐ

ALLAR GERÐIR TJAKKA

VHE

VHE • Melabraut 27 Hafnarfjörður • Hraun 5 Reyðarfirði
Sími 843 8804 • Fax 575 9701 • www.vhe.is • sala@vhe.is



Bílalyfta, tilboð óskast. S. 894-0444 - Þorsteinn.



Adria Aviva, 492 LU, árg. 2022, notað aðeins 5 nætur. 2 aðskilin rúm, stór sólarsetla, stór ísskápur. Létt í drætti, 1039 kg. Heildarlengd 6.85 m. Nýtt hús 2023, uppseld en kostar ný um 5 milljónir Glæsilegt tilboð, kr. 3.990.000. Upplýsingar í s. 863-6847.



Til sölu MAN TGS 33.540 6x6 árg. 12, ekinn 265.000. Glussakerfi og færanlegur stól. S. 892-5855.



Belmac haugsuga 13.638 ltr, galvaniseruð, með niðurfellingarbúnaði, sjálfvirkri áfyllingu og vökvadrifi. Verð kr. 9.450.000 +vsk. Vallarbraut.is s. 454-0050.



Slöngubátar fyrir alhliða veiði. Hákonarson ehf. hak@hak.is www.hak.is s. 892-4163.



Kornvalsar frá Sipma í Póllandi. https://www.sipma.pl/produkt/zgniatacze-ziarna/ Frábærir valsar í mörgum útfærslum. Hákonarson ehf. S. 892-4163, netfang hak@hak.is



Opel Astra, árg. 2016, sjálfskiptur, ekinn 112.000 km. Verð kr. 1.890.000. - notadir.bennis.is - s. 590-2035.

BÍLABÚÐ BENNA LÆKKAR VEXTI!

3.9% ÓVERÐTRYGGÐIR FASTIR VEXTIR Á VÖLDUM NOTUÐUM BÍLUM

Gerð	Verð	Útborgað	Fjöldi greiðslna	Greiðsla á mánuði
Ford Kuga	2014 / Dísel / Beinskíptur / 207 þ.k.m. VERÐ: 1.690.000 KR. ¹	706.327 kr.	36	45.538 kr.
Opel Ampera-e	2020 / Rafmagn / Sjálfskiptur / 30 þ.k.m. VERÐ: 4.390.000 KR. ²	1.805.743 kr.	36	79.711 kr.
Chevrolet Spark	2016 / Bensín / Beinskíptur / 107 þ.k.m. VERÐ: 750.000 KR. ³	450.000 kr.	36	15.022 kr.
Toyota Hilux	2015 / Dísel / Beinskíptur / 126 þ.k.m. VERÐ: 4.990.000 KR. ⁴	2.050.058 kr.	36	90.493 kr.
SsangYong Rexton	2016 / Dísel / Sjálfskiptur / 154 þ.k.m. VERÐ: 2.890.000 KR. ⁵	1.194.956 kr.	36	52.755 kr.
SsangYong Korando	2018 / Dísel / Sjálfskiptur / 90 þ.k.m. VERÐ: 3.290.000 KR. ⁶	1.357.833 kr.	36	59.943 kr.

3,9% vextir. Hámarkslán fyrir einstakling 2.000.000 kr. og fyrir hjón 4.000.000 kr. Innborgun að lágmarki 39%. Lánstími að 36 mánuðum.

Árlegur hlutfallskostnaður/Heildarverð:
¹10,7%/1.799.234 kr. • ²8,7%/4.675.332 kr. • ³19,6%/810.522 kr. • ⁴8,4%/5.307.812 kr. • ⁵9,7%/3.094.134 kr. • ⁶9,3%/3.515.788 kr.

Nánari upplýsingar á notadir.benni.is | Bílabúð Benna - Notaðir bílar Krókhálsi 9, Reykjavík 590 2035

Bílabúð Benna



Rakstrarvélur 4,4 m verð kr. 875.000 +vsk. Vallarbraut.is s. 454-0050.



SsangYong Rexton, 4x4, árgerð 2017, sjálfskiptur, ekinn 102.000 km. Verð kr. 3.990.000. notadir.bennis.is - s. 590-2035.



Fendt Bianco 720 hjólhýsi, árg. 2021, mjög vandað og vel með farið hús. ALDE gólfhiti og ofnakerfi. Stórar kojur aftast, sturtuklefi, handklæðaofn, bakarofn, markisa, sólar-sella, aukin burðageta, svunta á hlið, auka usb. Verð kr. 7.690.000 Uppl. S. 894-1705.



Finnmaster 680 til sölu. 2009 módel, 160 hestöfl. Volvo penta dísel keyrð 170 tíma með vagni. Upplýsingar veitir Sigurður í s. 892-1164.



Til sölu CAT D5M árg. 97, ekinn 12.200 tíma. Vélin er með ripper. S. 892-5855.



Innihrætur fyrir haugkjallara. Rafdrifnar (3 fasa) eða glussadrifnar. Vinnudýpt- 130 cm eða meira. Einnig hægt að fá hræurnar glussadrifnar með festingum fyrir gálga á liðléttingum. Hákonarson ehf. Uppl. í s. 892-4163, hak@hak.is / www.hak.is



Scania til sölu, 2019 módel. Ekinn 103.000 km. Nýleg dekk og topp eintak. Upplýsingar veitir Sigurður í s. 892-1164.



Backhoe fyrir dráttarvélur og hjólaskóflur. Margar stærðir. Gröfudýpt- 1,3 - 4,2 metrar. Margar stærðir af skóflum og öðrum aukabúnaði. Hákonarson ehf. S. 892-4163, hak@hak.is, www.hak.is



Einföldu fjárgrindurnar. Krækt án aukahluta. Breidd 180 cm x 90. Verð frá kr. 9.900 +vsk. S. 899-1776 og 669-1336. Aurasel.



Við erum með úrval tækja sem létta þér störfn í sveitinni. Hér er lítil rúllubindivél fyrir smábúskapinn sem kostar kr. 885.000 +vsk. Nýtt blað á www.hardskafi.is - s. 555-6520.



Bretttagafflar með snúningi, 180° eða 360°. Festingar fyrir traktora og skotbómulyftara. Hliðarstuðningur fyrir trékassa og grindur. Burðargeta- 1.500 kg, 2.500 kg, 3.000 kg og 5.000 kg. Pólsk framleiðsla. Hákonarson ehf. S. 892-4163. Netfang- hak@hak.is www.hak.is.



Gúmmírampar fyrir brettatjokka. Stærð- L 100 cm x B 50 cm x H 16 cm. Þyngd- 21 kg. Passa fyrir venjulega vörugama. Burðargeta- 10 tonn Hákonarson ehf. S. 892-4163, hak@hak.is, www.hak.is.



Sveitarfélög og verktakar. Mjög öflugur búnaður fyrir stífluheinsun í skólprörum. Háþrýstidælur frá www.comet-spa.com. Margar útfærslur í flæði og þrýstingi. Bensín, dísel, glussadrif eða drifskáft. Skóffum allan slöngu- og spissabúnað fyrir rörahreinsun. Gerum fóst tilboð, mjög hagstæð verð og góð þjónusta. Hákonarson ehf. S. 892-4163, netfang hak@hak.is



Stór og öflug háþrýstidæla fyrir verktaka til sölu. Dælan er ný og ónotuð, FDX Xtreme XL, www.comet-spa.com. Dælan er 16 L / min og max þrýstingur er 520 Bar. Vél- 26 hestöfl, Kohler dísel, KDW 1003. Vélin er vatnskæld og með rafstarti. Hákonarson ehf. S. 892-4163, e-mail hak@hak.is



Þrýstisett fyrir neysluvatn. Til á lager- 230 V, 12 V, 24 V. Einnig dælur með 3 fasa. Mjög öflug sjálfsgandi dæla. Dæluhjól og óxull úr ryðfríu stáli. 24 L eða 60 L tankur úr ryðfríu stáli. Stíllanlegur þrýstingur. Hentar vel fyrir sumarhús, ferðabjónustu og báta. Hákonarson ehf. S. 892-4163, netfang- hak@hak.is

Mikið úrval af flottum bolum

Öryggi: Fyrst og fremst

Vefverslun: Khvinnufot.is

Verð: 1.736 kr.

KH VINNUFÖT

Nethylur 2a, 110 Reykjavík | khvinnufot.is

Streymishitarar

Slepptu hitakútnum

Fáðu strax heitt vatn

20% afsláttur

KGG

Kristján G. Gíslason ehf

552-0000

Verslaðu á www.kgg.is

Til afgreiðslu strax!

Niewiadow N126 hjólhýsi

Þetta upphaflega gamla góða pólska hjólhýsið sem uppfært hefur verið í takt við nútímann með góðum búnaði.

Lítið hjólhýsi með miklum aukabúnaði. Eigin þyngd 625 kg. Heildarþyngd 750 kg.

Þetta er ekki lúxushjólhýsi en það hefur allt sem þarf: Skjól, hita, ísskáp, eldavél, vask, klósett og tengjanlegt við 220V rafmagn.

Verð kr. 3.250.000

Kynningarverð í forsölu aðeins kr. 2.990.000

Sími 567 4949

www.bilahollin.is

Bildshöfða 5

Bílahöllin

BÚFJÁRFLUTNINGAVAGNAR frá Ifor Williams

Ifor Williams Trailers

VÍKURVAGNAR EHF.

Víkurvagnar ehf. - Hyrjarhöfða 8. - 110 Reykjavík

Sími 577-1090 - www.vikurvagnar.is - sala@vikurvagnar.is

ÁSCO

Alternatorar og startar í miklu úrvali

Glerárgata 34b, 600 Akureyri • S4611092 • asco@asco.is BÍLARAFMAGN

ÁSCO



Sláttuvélur í úrvali fyrir traktorinn og fjórhjólið. Þessi 175 cm sláttuvél er fyrir traktor 40 hp+ og kostar kr. 295.000 +vsk. www.hardskafi.is – sala@hardskafi.is – s. 555-6520.



Háþrýstidælur fyrir verkta og bændur. Rafrifnar, traktorsdrifnar, glussadrifnar, bensín eða dísel. Margar stærðir, allt að 700 bar. Einnig öflugur vatnshitatar fyrir háþrýstidælur. Vandaður búnaður frá Comet - www.comet-spa.com Hákonarson ehf. hak@hak.is www.hak.is s. 892-4163.



Sumarafsláttur af útlitsgölluðum 630 l kerjum. Kerin eru án dregara og tappagata. Upplögd í alls kyns garð- og ræktunarfyrir. Verð aðeins kr. 24.000 m/vsk. Upplýsingar - sales.europe@saeplast.com s. 460-5000.



Ruddasláttuvélur. Mikil úrval, stærðir frá 1 m - 2,2 m. Vallarbraut.is s. 454-0050.



Glussadrifnar haughræur á ámoksturstæki eða 3 tengi. Hentar mjög vel fyrir úttanka, útlón og víðar. Lengdir: 4 m, 5 m 6 m, 6,7 m, 8 m, 9 m Rótur og skrúfa eru sambyggð, enginn óxull. Mjög léttbyggðar, 9 m löng er aðeins 360 kg. Allar festingar í boði fyrir skotbómulyftara og traktora. Boltaðar festingar sem er fljótlegt að skipta um. Getum einnig skaffað fremsta hlutann án burðarvirkis. Öflugur búnaður á góðu verði frá Póllandi. Hákonarson ehf. hak@hak.is – www.hak.is – S. 892-4163.



Lambheldu hliðargrindurnar. 420 x 110. Net 15x10. Frá kr. 24.900 +vsk. Lamasett kr. 3.990 +vsk. S. 669-1336 og 899-1779, Aurasel.



Brettgaufflar fyrir ámoksturstæki. Ásóðnar festingar- Euro. Euro + 3 tengi. Sérþöntun á öllum festingum. Burðargeta 2.500 kg. Lengd á göfflum, 120 cm. Pólsk framleiðsla. Til á lager. Hákonarson ehf. S. 892-4163, hak@hak.is.



Sofðu rótt með gluggana opna. Lúsmýnetin okkar eru miklu fínriðnari en hefðbundin flugnanet og sérhönnuð til að halda lúsmý og öðrum skordýrum fyrir utan heimilið og bústaðinn. Sendum samdægurs um allt land. Postverslun.is



Rampar fyrir frysti/kæligáma á lager. Burðargeta 10 tonn. Dekkplata 10 mm, L- 170 cm x B- 200 cm x hæð- 21 cm. Heitgalfvaniserað stál. Lyftaratækur á þrjú vegu. Eigum einnig rampa fyrir hefðbundna sjógáma. Hákonarson ehf. S. 892-4163 www.hak.is hak@hak.is



Boss vacuum pökkunarvél til sölu. Stærð 45x46x21 cm. Vélin er þriggja fasa og úr rústfrú stáli. Mjög lítið notuð og lítur út eins og ný. Frekari upplýsingar í s. 854-6668.



Gámarampar á lager. Heitgalfvaniserað stál. Burðargeta- 8.000 kg. Stærð- 130 cm x 210 cm x 16 cm. Lykkjur í dekki fyrir lyftaragaffla. Hákonarson ehf. hak@hak.is S. 892-4163.



Sláttuorð með Honda vélum. Orfin henta mjög vel sveitarfélögum og verk-tökum. Margar útfærslur. Einnig öflugur sláttuvélur með Honda vélum. Allar vélarnar eru fjörgengis. Mjög hagstæð verð. Hákonarson ehf. S. 892-4163 hak@hak.is



Glussaknúrar vatnsdælur fyrir tankbíla og vinnuvélur. Sjálfsgandi dælur í mörgum stærðum sem dæla allt að 120 tonnum á klst. Einnig dælur með miklum þrýstingi, allt að 10 bar. Hákonarson ehf. S. 892-4163, hak@hak.is, www.hak.is



Sliskjur úr áli fyrir vinnuvélur, fjórhjól öfl. Lengdir- 1,6m, -2m-2,1m-2,5m-3m-3,5m-4m-4,5m-5m. Burður fyrir par- 1,5 tonn til 80 tonn. Einnig gúmmiklæddar að ofan fyrir valtara. Mjög hagstætt verð. Hákonarson ehf. Netfang-hak@hak.is - s. 892-4163.



Vandaðir vatnabátar frá Póllandi. Stærð- 4,04 m x 1,67 m, 110 kg. Bátarnir eru með tvöföldum botni með frauði á milli. Bátunum fylgir sami búnaður og á mynd, ásamt tréárum. Vinsamlega hafið samband fyrir nánari upplýsingar. Hákonarson ehf. netfang-hak@hak.is S. 892-4163.



Glussadrifnar gólfhræur. Vinnuþypt- 1,9 m. Stærð á skrúfu- 48 cm. Rotor-12 kW. Glussaflæði- 75 L/mín. 20 m af glussaflöngum fylgja. Mesta hæð frá gólf- 2 m. Burðarvirki- Heitgalf / SS stál. Hákonarson ehf. S. 892-4163. Netfang-hak@hak.is.



Sjálfsgandi dælur frá Japan (Koshin). Fyrir vatn, skolp, mjög óhreint vatn (trash). 2", 3", 4". Óriginal Honda vélur með smurliuöryggi. Hákonarson ehf. S. 892-4163, hak@hak.is, www.hak.is.



18 manna rúta, upptekin vél, góður undirvagn. Lakk ekki það besta, annars í toppstandi. Uppl. í s. 661-1223.



Rafstöðvar með óriginal Honda-vélum og Yanmar dísel á lager. Stöðvarnar eru frá Elcos Srl. á Ítalíu, www.elcos.net. Eigum einnig hljóðlátar stöðvar fyrir ferðavagna. Við bjóðum upp á allar gerðir af rafstöðvum. Mjög hagstætt verð. Hákonarson ehf., www.hak.is S. 892-4163, netfang-hak@hak.is



Glussadrifnir jarðvegsborar. Á traktora og allt að 60 tonna gröfur. Margar stærðir og gerðir af borum. Margar festingar í boði. <https://www.diggaeurope.com>/ Hákonarson ehf. www.hak.is S. 892-4163. Netfang-hak@hak.is.



Vökvunarbúnaður fyrir stór og lítil ræktunarsvæði á lager. Dælur- traktorsdrifnar, glussadrifnar, rafrifnar, bensín, dísel. Slöngubúnaður í mörgum stærðum og lengdum. Vatnsúðarar (sprinklerar) í mörgum stærðum. Hákonarson ehf. S. 892-4163, hak@hak.is www.hak.is



Klóssettadælur fyrir kjallara. Inntak fyrir vask, sturtu og þvottavél. Mótur staðsettur fyrir utan votrymi. Margar stærðir sem henta fyrir íbúðar- og atvinnuhúsnæði. Mjög öflugur og vandaður búnaður. Frárennslí, 32 mm. Hákonarson ehf. S. 892-4163, hak@hak.is, www.hak.is



Vatnshitatar fyrir háþrýstíþvott. Hitar vatn í allt að 110°C með gegnumstreymi. Max þrýstingur- 500 Bar. Hentar í margs konar verkefni. Gengur fyrir húsaafmagnis eða 12 V. Til á lager. Hákonarson ehf. S. 892-4163 hak@hak.is, www.hak.is

Atvinna

Vantar þig aðstoð á sveitabýli? Ég er ein og kann ýmislegt fyrir mér í sveitabúskap. Vantar þig vinnukraft? Ég er tilbúinn að vinna fyrir þig/ykkur. S. 867-2271.

Einkamáll

Borgardrengur leitar að kvonfangi. Vel ættaður, rauðbirkinn drengur á fertugsaldri. Verður aðgengilegur á Eyjafjarðarsvæðinu. Hann er einkar vænlegur til undaneldis, með afbragðs vilja, óvenju framfalllegur og hreyfingagóður. Áhugasamir geri vart við sig á ættarmóti í Funaborg aðra helgina í júlí.

Húsnæði

5 herbergja íbúð - hús til leigu utan við Búðardal, hesthús og beitarhölf geta fylgt með. Áhugasamir sendið póst á saudfjarbu@gmail.com

Óska eftir

Kaupi vínlyplötur og CD. Staðgreiði stór plötusöfn. Plötumarkaður Óla, Ísbúðin Háaleitisbraut 58. S. 784-2410, olisigur@gmail.com

Óska eftir að kaupa gömul hlutabréf frá Loftleiðum, Flugfélagi Íslands og öðrum flugfélögum. Einnig einkennismarki og aðra gamla safngripi frá flugfélögum. Eiríkur L, andromeda@simnet.is.

Hörkuduglegur 5 ára gutti óskar eftir hesti sem hann gæti riðið sjálfur, hvort sem er til láns eða kaups. Endilga ef þið eruð með eitthvað sem gæti hentað hafið samband í s. 778-3884. (Einar) Lofað fullkomnu framtíðarheimili og frábærri umhirðu.

Óska eftir leðursaumavél (labbara). S. 898-9577.

Til sölu

Plast í fjárhúsgólf og stíur. Bása- og drenmottur, útleiktkæki, gúmmihellur og gervigras. Heildarlausnir á leiksvæðum. jh@johannhelgi.is s. 820-8096.

Nokkur landbúnaðartæki til sölu á N-Austurlandi (Húsavík). SAME dráttarvél (1999), 90 hestöfl, framdrif bílað. Sturtuvagn í ágætu ástandi, ber 7 tonn (um 15 ára). Lítið notuð tæla (um 7 ára). Herfi í góðu lagi. Verð er umsemjanlegt. S. 899-2664.

Til sölu Ferguson dísel, TEF-20, árgerð 1955. Þarfnast smá viðgerðar. Einnig til sölu rafskutla. Upplýsingar í s. 847-8537.

Ódýrar trjáplöntur til sölu. Heimaræktaðar trjáplöntur til sölu í 2 ljútra pottum. Birki, ilmreynir, silfarreynir ribs, kvistir o.fl. Allar plöntur á sama verði, aðeins kr. 800 stk. Frábært tækifæri fyrir sumarbústaðarlandið. Uppl. í s. 857-7363 (Er í Reykjavík).

New Holland 945 baggabindivél. Uppl. í s. 893-6989.

Til sölu. Golfbílakerra í góðu standi. Upplýsingar í s. 863-9707.

Þjónusta

Tek að mér viðgerðir á flestum tegundum sjálfskiptinga. Hafið samband í s. 663-9589 til að fá uppl. og tilboð. HP transmission, Akureyri. Netfang-einar.g9@gmail.com - Einar G.

Girðingarvinna – tek að mér uppsetningu og viðhald á net- og rafmagnsgirðingum. Margra ára reynsla og vönduð vinnubrögð. Hafið samband með því að senda email á bkjirdingar@gmail.com

Erum með varahluti og þjónustu fyrir allar JCB vélar

S: 527 2600

Vélavit
Sala - Þjónusta
www.velavit.is



Bændablaðið
www.bbl.is



Í samstarfi við KUHN verksmiðjurnar hefur Vélfang ákveðið að framlengja afsláttartilboð sitt 5 ágúst.



Tryggðu þér KUHN á góðu verði og farðu öruggur út í sumarið.

Sláttuvélar	Tegund	Útbúnaður	Fjöldi diska	Vinnslu breidd m	Pyngd kg	Afi þörf hö	Verðlistaverð		Tilboðsverð	
							án vsk	með vsk	án vsk	með vsk
GMD 310	Disksláttuvél með reindrifi		8	3,10	711	56	1.926.000	2.388.240	1.637.000	2.029.880
GMD 3511	Bein drifttenging með vökvafjöðrun		8	3,51	950	49	2.555.000	3.168.200	2.172.000	2.693.280
GMD 4011	Bein drifttenging með vökvafjöðrun		9	4,0	1085	55	2.985.000	3.701.400	2.537.000	3.145.880
GMD 4411	Bein drifttenging með vökvafjöðrun		10	4,4	1120	61	3.118.000	3.866.320	2.650.000	3.286.000
GMD 310 F	Framsíttuvél		8	3,1	1010	43	2.935.000	3.639.400	2.495.000	3.093.800
GMD 3525 F	Framsíttuvél		8	3,5	1180	49	3.738.000	4.635.120	3.177.000	3.939.480
A-rammi	A rammi/hraðtengi f. framsíttuvélar						125.000	155.000	106.000	131.440
GMD 8730	Sambyggð sláttuvél (3 stk.)		21	8,2-8,8	2648	122	7.750.000	9.610.000	6.588.000	8.169.120
GMD 9530	Sambyggð sláttuvél (3 stk.)		23	9,1-9,5	3405	135	10.080.000	12.499.200	8.568.000	10.624.320
GMD 10030	Sambyggð sláttuvél (3 stk.)		24	9,5-9,9	3530	141	10.530.000	13.057.200	8.951.000	11.099.240
FC 3515D	Með knosara og vökvafjöðrun		8	3,5	1620	85	4.465.000	5.536.600	3.795.000	4.705.800
FC 3125 DF	Framsíttuvél m/ knosara og vökvafj.		7	3,1	1320	68	3.856.000	4.781.440	3.278.000	4.064.720
FC 3525 DF	Framsíttuvél m/ knosara og vökvafj.		8	3,5	1390	77	4.264.000	5.287.360	3.624.000	4.493.760
FC 8830 DF	Sambyggðar m/ knosara og vökvafj.		21	8,73	4420	191	12.285.000	15.233.400	10.442.000	12.948.080
FC 10030DF	Sambyggðar m/ knosara og vökvafj.		24	9,93	4650	221	13.740.000	17.037.600	11.679.000	14.481.960
FC3561TD	Dragtengd með knosara, hliðartengd		8	3,5	2280	90	5.410.000	6.708.400	4.599.000	5.702.760
FC3561TCD	Dragtengd með knosara, miðjutengd		8	3,5	2480	84	6.170.000	7.650.800	5.245.000	6.503.800
BKE 250	Hagasláttuvél með kefli og vökvafærslu		2,5	710	54	1.525.000	1.891.000	1.296.000	1.607.040	
BP30	Hagasláttuvél með kefli og vökvafærslu		3,03	920	78	1.790.000	2.219.600	1.522.000	1.887.280	
BPR 305	Hagasláttuvél fram- og afturvél		3,03	1100	100	2.465.000	3.056.600	2.095.000	2.597.800	

Ath. allar sláttuvélar eru með hraðskiptibúnaði á hnifum

Heyttætlur	Tegund	Útbúnaður	Fjöldi arma	Vinnslu breidd m	Pyngd kg	Afi þörf hö	Verðlistaverð		Tilboðsverð	
							án vsk	með vsk	án vsk	með vsk
GF 502	4 stjörnu lyftutengd m/ vökvaflutning		6	5,4	505	20	1.317.000	1.633.080	1.119.000	1.387.560
GF 5202	4 stjörnu lyftutengd m/ vökvaflutning		7	5,4	660	23	1.564.000	1.939.360	1.329.000	1.647.960
GF 642	6 stjörnu lyftutengd m/ vökvaflutning		6	6,4	840	30	1.975.000	2.449.000	1.679.000	2.081.960
GF 6502	6 stjörnu lyftutengd m/ vökvaflutning		6	6,5	920	30	2.257.000	2.798.680	1.918.000	2.378.320
GF 7902	8 stjörnu lyftutengd m/ vökvaflutning		5	7,8	1150	40	2.920.000	3.620.800	2.482.000	3.077.680
GF 7902 T	8 stjörnu dragtengd á vagni		5	7,8	1515	40	3.798.000	4.709.520	3.228.000	4.002.720
GF 8703	8 stjörnu lyftutengd m/ vökvaflutning		6	8,7	1380	50	3.375.000	4.185.000	2.869.000	3.557.560
GF 8703 T	8 stjörnu dragtengd á vagni		6	8,7	1760	50	4.070.000	5.046.800	3.460.000	4.290.400
GF 10803	10 stjörnu lyftutengd m/ vökvaflutning		6	10,8	1620	55	4.470.000	5.542.800	3.800.000	4.712.000
GF 10803 T	10 stjörnu dragtengd á vagni		6	10,8	1980	55	5.055.000	6.268.200	4.297.000	5.328.280
GF 13003 T	12 stjörnu dragtengd á vagni		6	13,0	2800	80	7.050.000	8.742.000	5.993.000	7.431.320



Múgavélar	Tegund	Útbúnaður	Fjöldi arma á stj	Fjöldi tinda á arm	Vinnslu breidd m	Pyngd kg	Verðlistaverð		Tilboðsverð	
							án vsk	með vsk	án vsk	með vsk
GA300GM	Einnar stjörnu lyftutengd		9	3	3,2	286	820.000	1.016.800	697.000	864.280
GA3901	Einnar stjörnu lyftutengd m/ veltiðxli		10	4	3,9	520	1.255.000	1.556.200	1.067.000	1.323.080
GA 4201	Einnar stjörnu lyftutengd m/ veltiðxli		11	4	4,2	560	1.400.000	1.736.000	1.190.000	1.475.600
GA5031T	Einnar stjörnu dragtengd m/ veltiðxli		15	4	5,0	860	2.229.000	2.763.960	1.895.000	2.349.800
GA 7501+	2ja stjörnu miðjumúgavél m/ veltiðxli		11	4	6,8-7,5	1590	4.084.000	5.064.160	3.471.000	4.304.040
GA 8131	2ja stjörnu miðjumúgavél m/ veltiðxli		12	4	7,1-8,0	1930	4.820.000	5.976.800	4.097.000	5.080.280
GA8731	2ja stjörnu miðjumúgavél m/ veltiðxli		13	4	7,7-8,6	2250	5.950.000	7.378.000	5.058.000	6.271.920
GA9531	2ja stjörnu miðjumúgavél m/ veltiðxli		15	4	8,4-9,3	1932	6.221.000	7.714.040	5.288.000	6.557.120
GA 13031	4ra stjörnu miðjumúgavél m/ veltiðxli		11	4	8,4-12,5	5100	11.222.000	13.915.280	9.539.000	11.828.360
GA 6002	2ja stjörnu hliðarmúgavél 1 eða 2 múgar		10	3	3,0-5,8	1120	3.100.000	3.844.000	2.635.000	3.267.400

Herfi,tætarar og sáðvélar	Tegund	Útbúnaður	Vinnslu breidd m	Pyngd kg	Aflþörf há. lág.m.-hámark	Verðlistaverð		Tilboðsverð	
						án vsk	með vsk	án vsk	með vsk
HRB 302D	Rótherfi með jöfnunarb. og gaddakefli		3,0	1170	60-140	2.292.000	2.842.080	1.948.000	2.415.520
HR 304D	Rótherfi með jöfnunarb. og gaddakefli		3,0	1295	80-190	2.729.000	3.383.960	2.320.000	2.876.800
HR 3004D	Rótherfi með jöfnunarb. og gaddakefli		3,0	1390	80-250	2.820.000	3.496.800	2.397.000	2.972.280
HR 3504D	Rótherfi með jöfnunarb. og gaddakefli		3,5	1635	90-250	3.245.000	4.023.800	2.758.000	3.419.920
HR 4004D	Rótherfi með jöfnunarb. og gaddakefli		4,0	1850	100-250	3.598.000	4.461.520	3.058.000	3.791.920
HR5004DRC	Samanbrjótanlegt rótherfi með öllu		5,0	2625	130-250	6.163.000	7.642.120	5.239.000	6.496.360
HR6004DRC	Samanbrjótanlegt rótherfi með öllu		6,0	3350	180-350	7.386.000	9.158.640	6.278.000	7.784.720
EL92/180	Jardtættari		1,8	525	51-100	1.405.000	1.742.200	1.194.000	1.480.560
EL92/230	Jardtættari		2,3	605	58-100	1.521.000	1.886.040	1.293.000	1.603.320
EL122/250	Jardtættari, gaddakefli kr. 450.000 án vsk		2,5	955	65-125	1.906.000	2.363.440	1.620.000	2.008.800
EL122/300	Jardtættari, gaddakefli kr. 530.000 án vsk		3,0	1105	75-125	2.079.000	2.577.960	1.767.000	2.191.080
EL162/300	Jardtættari með gaddakefli "packer"		3,0	1711	90-165	2.820.000	3.496.800	2.397.000	2.972.280
PRE300	Premia 300 korn- og grassáðvél		3,0	780	l frábox, herfi	2.911.000	3.609.640	2.474.000	3.067.760

Sambyggðar rúllu- og pökkunarvélar	Tegund	Útbúnaður	Sápvinda	Dekkjustærð	Verðlistaverð		Tilboðsverð	
					án vsk	með vsk	án vsk	með vsk
i-BIO	Rúllar og pakkari í sama höfni, netb.búnaður, 14 hnifar, stíffloðunarbúnaður og IntelliWrap		2,3 m	500/45-22.5	11.550.000	14.322.000	10.973.000	13.606.520
i-BIO OC23	23 hnifar annars sami búnaður og að ofan		2,3 m	500/45-22.5	12.050.000	14.942.000	11.448.000	14.195.520
Plast- og netbindibúnaður KUHN i-BIO+, pakkari með tveimur hefðbundnum 750 mm plastfiljum							958.000	1.187.920
FBP3135-14	14 hnifar, sjálfv.smurkerfi, netb.búnaður, tandem vökvastíffloðun, IntelliWrap og CCI 800 stjörnb.		2,3 m	500/45-22.5	14.300.000	17.732.000	13.585.000	16.845.400
FBP3135-23	23 hnifar, sjálfv.smurkerfi, netb.búnaður, tandem vökvastíffloðun, IntelliWrap og CCI 800 stjörnb.		2,3 m	500/45-22.5	14.800.000	18.352.000	14.060.000	17.434.400
FBP3135-23	23 hnifar, sjálfv.smurkerfi, netb.búnaður, tandem vökvastíffloðun, IntelliWrap og CCI 800 stjörnb. Plast- og netbindibúnaður, pakkari með tveimur hefðbundnum 750 mm plastfiljum		2,3 m	500/45-22.5	15.760.000	19.542.400	14.972.000	18.565.280
	3D (þrívíddar) pökkunarbúnaður sem ásamt plastbindibúnaði sparar plast um allt að 30%							

ATH. Þetta er aðeins lítið brot af vöruvalri frá KUHN hægt er að fá meiri upplýsingar á www.kuhn.com eða hjá sölumönnum Vélfangs í s. 580-8200



Vertu klár – veldu KUHN

Gylfaflöt 32 • 112 Reykjavík • Sími 580 8200 • www.velfang.is • Óseyri 8 • 603 Akureyri

Vélfang ehf. áskilur sér rétt til breytinga á verði og búnaði fyrirvaraust. Verð miðast við gengi EUR 140 og gerður er fyrirvari um ásláttarvillur.

New Holland T5.140 Dynamic Command

Afsláttur í samstarfi við New Holland!

Það hefur væntanlega ekki farið framhjá neinum þær verðhækkunarir sem hafa átt sér stað erlendis undanfarið ár og einnig sögulega háa vaxtaumhverfi okkar Íslendinga. Það er því stór ákvörðun að kaupa sér nýja dráttarvél og sérstaklega kostnaðarsamt að fjármagna tækin við núverandi vaxtakjör. Kraftvélar hafa náð frábæru samkomulagi við New Holland til þess að hjálpa bændum að versla sér nýja dráttarvél á einstökum kjörum. Þetta tiltekna tilboð nær eingöngu yfir New Holland T5.140 DCT dráttarvélarinnar sem við eigum til á lager. Takmarkað magn í boði og gildistími út júlí 2023.

New Holland T5.140 DCT er sá sem talað er um þessa dagana til sveita. Gríðarlegur togkraftur sem þekktist varla annarsstaðar og einstakt vinnuumhverfi. Nýr girkassi sem er bæði mjúkur og einfaldur í notkun, 24x24 gírar með sjálfskiptimöguleika og þú getur stoppað á bremsunni. Grimmur sparibaukur sem hefur komið núverandi eigendum gríðarlega á óvart með þægindum, rýmd og getu.



Tilboð gildir út júlí 2023



Listaverð: **17.390.000 kr** (án vsk)

Tilboðsverð með ámoksturstækjum:

15.990.000 kr (án vsk)

Afsláttur frá listaverði:

1.400.000 kr (án vsk)

Helsti búnaður:

- 4 cyl. 4.5L 140 hestafla FPT/New Holland mótör sem skilar 630Nm í togi
- Ámoksturstæki
- Vélin er með nýrri útgáfu af húsi, heill gluggi fyrir aukio útsýni og fjöðrun á húsinu
- Dynamic Command 24x24 með sjálfskipti möguleika
- Stop/Go kerfi á skiptingu, getur stoppað vél á bremsupedal
- 40 km „Eco speed“ ökuhraði
- Load sensing vökvakerfi, 110 L dæla
- Ökuljós og 8stk LED vinnuljós
- 4 tvívirkar vökvaspólur að aftan
- Útskjótanlegur dráttarkrókur
- 3 hraðar í aflúttaki að aftan, 1000-540E-540
- Dekk eru 440/65R24 að framan og 540/65R34 að aftan, lokaðar felgur

„Mjúk á skiptingu og skrokkinn, lipur og skemmtileg vél í alla staði. Margir hafa fengið að prófa mína vél og öllum líkar mjög vel við hana.“

- Birgir Þór Haraldsson á Kornsa

„Dráttargetan er hreint út sagt mögnuð, eyðslugrönn og frábær vél í allt sem ég hef boðið henni, hún kemur mér sífellt meira á óvart“

- Rúnar Aðalbjörn Pétursson á Hólabæ

„Lipur en samt þræl öflug og þægilegt að vinna á henni. Skiptingin er alveg ótrúlega mjúk og skemmtileg“

- Pétur Davíð Sigurðsson á Búlandi

