

4

Hrossa- og
folaldakjöt selt
til Japan

28-29

Bruggmenning á Íslandi
opnar á möguleika fyrir
nýja afþreyingu

30

Sauðfé er fljótt að læra
og skynsamt

Bændablaðið

3. tölublað 2017 • Fimmtudagur 9. febrúar • Blað nr. 484 • 23. árg. • Upplag 32.000



Sigríður Heiðmundsdóttir og Viðar Steinarsson, ábúendur að Kaldbak á ofanverðum Rangárvöllum, með snævi þakka Heklu í bakgrunninum. – Sjá umfjöllun um afar sérstaka nafnahefð á sauðfé á bænum á bls. 24 til 26. Mynd / VH

Íslensk mjaltapjónabú setja nýtt heimsmet

– Hvergi í heiminum er hlutfallslega eins mikið mjólkað með mjaltapjónum og hér á landi og er hlutfall búa komið í 41,8%

Nú liggur fyrir uppgjör ársins 2016 um mjólkurframleiðslu kúabúa með mjaltapjóna en uppgjör sem þetta hefur hingað til verið gert annað hvert ár. Nú hefur verið gerð sú breyting á að uppgjórið er gert árlega þar sem útbreiðsla mjaltapjóna er orðin mjög mikil á Íslandi.

Alls voru um áramótin 150 kúabú með mjaltapjóna í notkun, en árið 2015 voru þau 135 og voru þessi 150 kúabú með alls 188 mjaltapjóna sem er fjölgun um 23 mjaltapjóna á einu ári. Enn einu sinni var sett nýtt met þegar horft er til innvigtunar mjólkur frá mjaltapjónabúum en hlutfallið fór úr 37,2% árið 2015 í 41,8%

árið 2016 og er þetta hlutfall það hæsta sem vitað er um í heiminum en Ísland hefur setið á þessu heimsmeti nú í tvö ár í röð. Á nýliðnu ári voru þrjár tegundir mjaltapjóna í notkun hér á landi, þ.e. GEA, Lely og DeLaval.

Þetta kemur m.a. fram í umfjöllun Snorra Sigurðssonar á bls. 42 og 43 í blaðinu í dag. Snorri er sviðsstjóri mjólkurgæðasviðs dýralækninga- og gæðadeildar SEGES í Danmörku og hefur verið pistlahöfundur Bændablaðsins um árabil.

Hæsta hlutfall í heimi

Snorri segir að undanfarin ár hafi hlutfall mjólkur frá mjaltapjónabú-

um aukist jafnt og þétt hér á landi. Á síðasta ári nam innvigtun frá þessum búum alls 62,8 milljónum lítra. Það ár var heildarinnvigtunin hér á landi 150,3 milljónir lítra og stóðu mjaltapjónabúin því undir 41,8% allrar innveginnar mjólkur hér á landi. Þetta hlutfall er einnig það hæsta sem vitað er um í heiminum. Aukningin á innvigtuninni frá mjaltapjónabúum landsins var alls 6,5 milljónir lítra á síðasta ári, eða sem nemur 15,7% á einu ári.

Telur Snorri að hægt ætti að vera að auka nýtingu þeirra mjaltapjóna sem nú eru í notkun. Hún er nú að meðaltali um 64,4% sé horft til afurðasemi þess mjaltapjóns sem mestu skilar á landinu öllu. Þetta

hlutfall gæti mögulega farið í um 70% að mati Snorra.

Hvert bú með 418 þúsund lítra að jafnaði

Að jafnaði var hvert mjaltapjónabú að leggja inn 418 þúsund lítra á síðasta ári en til samanburðar má geta þess að önnur bú á landinu lögðu inn að jafnaði 181 þúsund lítra. Munurinn eru 238 þúsund lítrar sem er tölverð aukning á milli ára.

Bilið í bústærð er því að aukast tölvert og eru mjaltapjónabúin nú að jafnaði 2,3 sinnum stærri en bú sem nota hefðbundna mjaltatækni. Árið 2015 var þessi munur minni,

en þá lögðu mjaltapjónabúin inn að jafnaði 403 þúsund lítra og önnur bú 190 þúsund lítra.

Árið 2016 var hvert mjaltapjónabú með að meðaltali 1,25 mjaltapjóna (118 bú með 1 mjaltapjón, 27 bú með 2 mjaltapjóna, 4 bú með 3 mjaltapjóna og 1 bú með 4 mjaltapjóna).

Innvigtunin frá hverjum mjaltapjóni var að jafnaði 334 þúsund lítrar á síðasta ári sem er aukning á milli ára um 5 þúsund lítra. Þrátt fyrir þessa aukningu telur Snorri dagljóst að nýtingu mjaltapjóna hér á landi megi stórbæta. Enda sé afar mikill munur á milli búanna þegar horft er til innvigtunar frá hverjum mjaltapjóni að jafnaði. /HK/



Yara áburður:

Dreifigæði áburðar

Þegar gæði og kostnaður skipta máli

Áburðardreifingar hafa þróast á undanförunum áratugum í takt við auknar kröfur um hagkvæmni í búrekstri. Rannsóknir sýna að einkorna Yara áburði má dreifa í allt að 36 metra dreifubreidd án þess að það komi niður á gæðum og þekju áburðarefna. Með notkun á einkorna Yara áburði er kostnaður lágmarkaður við áburðardreifinguna og gæði uppskerunnar tryggð.



SS var stofnað árið 1907 og er samvinnufélag búvöruframleiðenda. Það er markmið SS að selja bændum hágæða einkorna áburð á eins hagstæðu verði og mögulegt er. Með því stuðlum við að samkeppnishæfi innlendrar búvöruframleiðslu og úrvals afurðum neytendum til hagsbóta.

Notaðu minni áburð með Yara



Sláturfélag Suðurlands svf. • Fosshálsi 1 • 110 Reykjavík • Sími 575 6000 • yara@yara.is • www.yara.is

Fréttir

Útflutningur á matvælum:

Hrossa- og folaldakjöt selt til Japan

Frá því í október á síðasta ári hafa verið flutt út um 600 kíló af hrossakjöti til Japan. Hratt hrossakjöt þykir mikið lostæti í landinu og verðið sem fæst fyrir kjötið er það hæsta sem fæst fyrir kjöt sem flutt er út frá Íslandi.

Erlendur Á. Garðarsson, framkvæmdastjóri IM ehf., markaðs-, þjónustu- og útflutningsfyrirtæki sem þjónustar búgreinar og sláturleyfishafa, og Sveinn Steinarsson, formaður félags hrossabænda, segja upphafið lofa góðu og vonast til að útflutningurinn eigi eftir að aukast þegar líður á árið.

Erlendur segir forsögu þess að farið var að leita markaðar fyrir hrossa- og folaldakjöt í Japan hafi verið gott og árangursríkt starf í Rússlandi. „Starfið í Rússlandi var vel á veg komið þegar Rússar settu innflutningsbann á matvæli frá Evrópu í kjölfar ágreiningsins um Úkraínu. Innflutningsbannið kom sér verulega illa fyrir okkur þar sem Rússland var orðið eitt stærsta viðskiptaland okkar þegar kom að útflutningi á hross- og ærkjöti auk þess sem innflutningur þeirra á dillakjöti hafi aukist talsvert.“

Japan er stór markaður

„Með tilkomu innflutningsbansins hófst, í samvinnu við atvinnuvega- og utanríkisráðuneytið, athugun á því hvort hægt væri að flytja hrossakjöt til Japan.“

Markaðurinn í Japan er gríðarlega stór á okkar mælikvarða en þar búa ríflega 120 milljón manns. Japanir neyta um 15 þúsund tonna af hrossakjöti á ári og af þeim eru um 8 þúsund tonn flutt inn. Fyrr á árum fluttu Íslendingar talsvert af fitusprengrum hrossavöðvum til Japan á mjög góðu verði.

Verkefnið sem nú er í gangi hófst í fyrravetur þegar sendar voru út nokkrar tilraunasendingar,“ segir Erlendur.

Japanir borða hrossakjöt hratt

Sveinn segir að Japanir borði hrossa-



Sveinn Steinarsson, formaður Félags hrossabænda og Erlendur Á. Garðarsson, framkvæmdastjóri IM ehf., markaðs-, þjónustu- og útflutningsfyrirtæki sem þjónustar búgreinar og sláturleyfishafa. Mynd / HKr.



Japanir borða hrossakjöt hratt og því um viðkvæma vöru að ræða. Kröfur um hreinlæti eru miklar og krafist er góðrar kælingar og hraðra flutningsleiða.

kjötið hratt og því sé um mjög viðkvæma vöru að ræða. „Hrossakjöt er eina kjötið sem leyfilegt er að bera fram hratt á veitingastöðum eða flytja inn til hráneyflu í Japan. Það gilda því mjög strangar reglur um meðferð á hráu hrossakjöti í Japan og eftirlit með vinnslu á því strangt. Kröfur um hreinlæti eru miklar og krafist er góðrar kælingar og hraðra flutningsleiða. Kjötið er því allt flutt til Japan með flugi.“

Vörurnar sem við erum nú að semja um sölu til Japan eru aðallega þrjár fitusprengrir vöðvar. Japanarnir hafa einnig áhuga á allri lifur sem til fellur sem þeir borða líka hráa og tungum sem þeir létsteykja í ákveðna rétti. Hrossafita er einnig eftirsótt í snyrtivörugerð í Japan og þá aðallega smyrsl.

Ef af líkum lætur og verðið er

þokkalegt erum við að vonast til að geta selt alla hrossafitu til Japan í náinni framtíð.“

Dýrasta kjötið sem flutt er frá landinu

Erlendur segir að verðið sem fáiast fyrir hrossakjötið sé mjög gott og að í dag sé það dýrasta kjöt sem Íslendingar flytji út. „Samstarfið við sláturleyfishafa hér heima og flutningsaðila er mjög gott og ein af forsendunum fyrir því að við erum að fá gott verð fyrir afurðirnar.“

Hrossakjöt illa nýtt

Sveinn segir að eiginleg hrossakjötsframleiðsla sé ekki stunduð sem slík á landinu. „Aftur á móti fellur alltaf eitthvað til af kjöti af hrossum sem er verið að afsetja eða hrossum sem passa ekki inn á lífhrossamarkaðinn. Þeim hrossum þurfum við að finna farveg og um leið að hámarka virði hvers grips og nýta hann eins og hægt er.“

Það hefur lengi farið fyrir brjóstið á okkur hversu lítill hluti hrossa er nýttur, nánast fáeinir vöðvar og restinni að mestu fargað. Sem stendur erum við að senda út um 600 kíló á viku en vonumst til að það magn eigi eftir að aukast í tvö og hálf til þrjú tonn á viku þegar líða fer á árið.“

Sendiráð Íslands í Japan unnið mikið starf

Erlendur og Sveinn segja að samstarf milli hrossabænda, afurðastöðva og útflutningsaðila hafi verið mjög gott.

„Samstarfið við utanríkisþjónustuna og atvinnuvegaráðuneytið hefur eins verið mjög gott. Starfsmenn íslenska sendiráðsins í Japan hafa einnig verið allir af vilja gerðir til að aðstoða okkur og ólíklegt að við hefðum náð þeim árangri sem náðst hefur án aðkomu þeirra.“

Landsamtök sauðfjárbænda og atvinnuvegaráðuneytið hafa einnig komið að þessu máli og verið okkur samstiga í því,“ segir Erlendur. /VH

Vörslusvipting Matvælastofnunar í Eyjafirði:

Almennt umhirðuleysi og endurtekin brot

– ábúendur hafa skamman tíma til að koma skikki á búskapinn

Matvælastofnun tilkynnti um það 26. janúar síðastliðinn að gripíð hefði verið til þess úrræðis að svipta bónda nautgripum sínum vegna óviðunandi aðbúnaðar og umhirðu.

Síðar kom fram í fjölmiðlum að um var að ræða kúabúið Brimnes við utanverðan Eyjafjörð. Lagt var hald á 215 nautgripi, 45 voru fluttir í sláturhús, en 170 urðu eftir á bænum í vörslu Matvælastofnunar að uppfylltum tilteknum skilyrðum.

Í tilkynningu Matvælastofnunar kom fram að ástæður þess að gripíð hefði verið til þessa úrræðis hefðu verið þær að gripunum hefði ekki verið tryggður fullnægjandi aðgangur að drykkjarhæfu vatni og fóðri hefði verið spillt með ágangi gripa og óhreinindunum í fóðurgangi. Þá var þéttleiki í smákalfastúm of mikill og laus naut haldin innan um bundnar kýr. Eigin eftirliti var ábótavant og hefur slösudum gripum ekki verið sinnt með fullnægjandi hætti með því að leita lækninga. Hafi þurft að aflífa gripi af þessum sökum. Lögbundnar skráningar voru heldur ekki í lagi. Um endurtekin brot var að ræða



Sigurborg Daðadóttir, yfirdýralæknir hjá Matvælastofnun.

og voru á haustmánuðum lagðar dagsektir á ábúendur til að knýja fram úrbætur.

Fullnægjandi úrbætur voru ekki gerðar og því nýtti Matvælastofnun heimildir í lögum um velferð dýra til vörslusviptingar.

Almennt viðvarandi hirðuleysi

Sigurborg Daðadóttir, yfirdýra-



læknir hjá Matvælastofnun, segir að gripirnir verði áfram í umsjá ábúendanna á Brimnesi með ákveðnum skilyrðum. „Eitt af þeim var að ábúendur legðu fram samning við bústjóra, sem yrði þeim til aðstoðar. Það hafa þeir gert og um reyndan bónda er að ræða. Við frestum nú aðgerðum í skamman tíma og endurskoðum stöðuna að tilteknum tíma liðnum, en áfram verður samt fylgst með búinu. Þeir hafa því svigrúm til að koma skikki á búskapinn og

umhirðuna,“ segir Sigurborg. Hún segir að vörslusviptingin hafi ekki komið til vegna ástands gripanna, sem slíkra. „Við þurftum hins vegar að senda þessa 45 gripi í sláturhús til að fækka gripunum í samræmi við það sem búið ber,“ segir Sigurborg. Spurð um hver beri kostnaðinn við aðgerðina segir hún að hann falli allur á bændurna.

Í umfjöllun í Fréttablaðinu um málið kom fram að bændurnir á Brimnesi hefðu ekki verið sáttir við

starf Matvælastofnunar, að ekki hefði verið hlustað á þeirra útskýringar. Sigurborg vísar þessum ummælum á bug. „Það liggur allt fyrir í eftirlitskýrslum um það hvernig ástandið var. Þetta voru endurtekin brot þar sem almennt umhirðuleysi var viðvarandi ástand um nokkurra missera skeið, en misalvarlegt þó. Dýr voru heldur ekki stærðarflokkuð; litlir kálfar voru innan um stærri gripi og litlar kvígur innan um graðnaut, til dæmis.“ /smh

HVAÐ ERT ÞÚ TILBÚIN(N) AÐ BORGA FYRIR ALVÖÖRU JEPPA?



GERÐU SAMANBURÐ Á VERÐI OG BÚNAÐI!

Sjá samanburð á benni.is

Rexton frá: 4.990.000 kr.



1975 | Bílabúð Benna | 2015

Verið velkomin í reynsluakstur!

Reykjavík
Tangarhöfða 8
Sími: 590 2000

Reykjanesbær
Njarðarbraut 9
Sími: 420 3330

Bílaríki, Akureyri
Glerárgötu 36
Sími: 461 3636

| benni.is.

Opið:
Virka daga frá 9:00 til 18:00
Laugardag frá 12:00 til 16:00



— Sérfræðingar í bílum —

Bíllinn í þessari auglýsingu endurspeglar ekki endilega það verð og þann búnað sem tilgreindur er. Allar upplýsingar eru birtar með fyrirvara um villur.

Bændablaðið

– Mál gagn bænda og landsbyggðar –

Bændablaðið kemur út 24 sinnum á ári. Því er dreift ókeypis á yfir 400 stöðum á landinu og á öll lögbýli landsins.

Lesendur geta einnig gerst áskrifendur að blaðinu og fengið það sent heim í pósti gegn greiðslu. Árgangurinn kostar þá kr. 10.200 með vsk. (innheimt í vönnu lagi). Ársáskrift fyrir eldri borgarar kostar 5.100 með vsk.

Heimilisfang: Bændablaðið, Bændahöll við Hagatorg, 107 Reykjavík.

Sími: 563 0300 – Fax: 562 3058 – Kt: 631294-2279

Bændablaðið er í eigu Bændasamtaka Íslands.

Ritstjóri: Hörður Kristjánsson (ábm.) hk@bondi.is – Sími: 563 0339 – Rekstur og markaðsmál: Tjörvi Bjarnason tjorvi@bondi.is – Blaðamenn: Margrét Þ. Þórsdóttir mth@bondi.is – Sigurður Már Harðarson smh@bondi.is – Vilundur Hansen vilundur@bondi.is – Auglýsingastjóri: Ásgerður María Hólmbergsdóttir amh@bondi.is – Sími: 563 0303 – Netfang auglýsinga: augl@bondi.is – Vefsíða blaðsins: www.bbl.is – Netfang blaðsins: (fréttir og annað efni) er bbl@bondi.is

Frágangur fyrir prentun: Prentun: Landsprent ehf. – Upplag: sjá forsiðu – Dreifing: Landsprent og Íslandspóstur. ISSN 1025-5621

SKOÐUN

Erfitt að skilja

Það verður að segjast eins og er að það er stundum erfitt að skilja hvernig menn ætla sér að reka þetta þjóðfélag.

Forgangsröðun er mjög svo ofnotað tískuorð pólitíkusa og eitt er víst að forgangsmál sumra alþingismanna virðast vera ansi undarleg. Allir þykjast sammála um að það vanti gríðarlega mikla fjármuni til að reka heilbrigðis- og tryggingakerfið. Það er samt eitthvað mikið að í allri þeirri háværu umræðu.

Lítið heyrst t.d. talað um hvort ekki sé hægt að reka einn hluta heilbrigðiskerfisins, þ.e. Landspítalann, á skilvirkari hátt en gert er. Langir biðlistar eru sagðir viðvarandi vandamál og forstjórinn er duglegur við að fá fjölmörg til að birta myndir af löngum göngum, þéttsetnum, eða öllu heldur þéttlegnum af sjúklingum. Hátt er hrópað á nýjar byggingar með enn lengri göngum, en enginn talar um hvort hann verði í raun skilvirkari og léttari í rekstri en sá gamli.

Ekki er heldur haft hátt um hversu margt fagfólk þarf til að manna alla þá ganga sem byggja á og hvað slíkt kostar. Svo ekki sé talað um hvernig leysa á aðgengisvandann að spítalanum sem staðsettur er í yfirfullum bílabotnlanga á nesi sem hefur fátur útgönguleiðir sem allar eru yfirfullar af bifreiðum lungann úr deginum.

Umferðarvandi höfuðborgarinnar er athyglisverður í ljósi þess að Íslendingar hafa sótt það fast að fá fleiri ferðamenn til að heimsækja landið. Því hljóta samgöngur og vegakerfið að eiga að vera í forgangi ef dæmið á að ganga upp. Talað er um að bíleigendur séu nú þegar að greiða um 70 þúsund milljónir á ári í alls konar gjöld til ríkisins sem upphaflega voru öll eyrnamerkt vegagerð. Aðeins brot af þessu hefur verið nýtt til vegagerðar og viðhalds vegakerfisins. Það hlýtur að vera krafa greiðenda að peningarnir séu notaðir eins og upphaflega var ætlast til.

Í samburði við önnur ferðamannalönd eru Íslendingar hreinir molbúar. Vegakerfið er allt meira og minna að grotna niður. Brotið slitlag, rásir í vegi, einbreiðar brýr og fleira og fleira hafa leitt til ótölulegs fjölda óafsakanlegra slysa. Þessi slys hafa kostað spítalavist og mannlíf og þau auka líka álag á heilbrigðiskerfið til mikilla muna. Af hverju í fjáranum slá menn þá ekki tvær flugur í einu höggi og byrja á að leysa vandann þar sem uppruninn er og létta um leið álaginu af sjúkrahöfnunum?

Hægt er að nefna fjölmörg dæmi til samanburðar. Eitt þeirra þekkja margir Íslendingar mjög vel. Það er spænska eyjan Gran Canaria sem er með tæplega 850 þúsund íbúa. Í höfuðborginni Las Palmas búa rúmlega 380.000 manns. Til þessarar eyju komu vel yfir 6 milljónir ferðamanna í fyrra og um tvöfalt fleiri fóru þar um eina flugvöll eyjunnar, flestir vegna tengiflugs. Það væri útilokað fyrir eyjarskeggja að taka við öllum þessum ferðamönnum ef vegakerfið væri ekki í fullkomnu lagi.

Las Palmas státar af gömlum og merktum byggingum með mjög þéttum byggðakjarna. Þar mun eldri og þéttari kjarni en í Reykjavík. Samt gátu menn leyst umferðarmálin til og frá borginni með glæsibrag. Þar skynjuðu ráðamenn að eina leiðin var að gera öflugar hraðbrautir með tengingum inn í borgina með slaufum og fjölda jarðganga. Þess vegna sér maður gríðarmikla umferð á aðalleiðum í gegnum borgina aldrei teyfjast vegna umferðaljósa. Það er þveröfugt við Reykjavík, sem er ekki einu sinni hálfdrættingur hvað íbúafjöldi varðar. Samt virðist ekkert eiga að gera hér til að leysa málin. Margs konar gæluverkefni, sem helst eru til þess fallin að auka á vandann, eins og þrengingar gatna, eru greinilega miklu framar í hinni fínu forgangsröð. /HKr.

Sigurður Eypósson

frkv.stj. Bændasamtaka Íslands sigey@bondi.is



Landbúnaðurinn er lifandi atvinnugrein, enda byggir hann á því að vinna með lifandi verur, bæði úr plöntu- og dýraríkinu. Það er enginn dagur eins í sveitinni og í því liggur einmitt aðdráttarafl hennar fyrir marga. Þróunin í íslenskum landbúnaði hefur verið mikil síðustu áratuginna.

Afurðir á hvern grip í búfjárræktinni hafa aukist verulega, jafnvel meira en nokkur hefði trúað fyrir fáum árum. Samhliða endurskipulagningu mjólkuriðnaðarins frá grunni hefur búum í nautgriparrækt fækkað mikið og þau stækkað. Af því hefur orðið mikil hagræðing sem hefur skilað sér til neytenda og bænda. Miklar breytingar hafa einnig orðið hjá öðrum afurðastöðvum.

Fyrir fáum áratugum voru sauðfjárláturhús um 50 en eru núna 8. Framleiðendum í garðyrkju hefur líka fækkað verulega en á sama tíma hefur þeim tekist að auka virði afurða sinna með skýrri upprunategningu „þú veist hvaðan það kemur“. Sama hefur gerst í öðrum búgreinum. Öll þessi hagræðing hefur skilað sér í lægra verði til neytenda, en hún hefur ekki verið sársaukalaus. Störfum hefur fækkað og innviðir sumra samfélaga í dreifbýlinu hafa veikst. Þrýstingur hefur um langt árabil verið á sífellt lægra verð og meiri hagræðingu og svo er enn.

Tvær stuðningsstöðir

Stuðningur við landbúnað hérlendis er eins og kunnugt er byggður upp á tveimur stöðum. Annars vegar er um að ræða beina styrki sem kveðið er á um búvörusamningum og hins vegar tollvernd sem kveðið er á um í lögum. Báðar eru mikilvægar undirstöður og önnur verður ekki felld niður án þess að það hafi áhrif á hina.

90% landbúnaðarafurða ESB-tollfrjálssar

Tollvernd hefur tekið töluverðum breytingum á liðnum árum. Oft hefur tollverndin verið fest í ákveðinni krónutölu sem síðan rýrnar að

Tímar breytinga

verðgildi eftir því sem árin líða. Líklega myndu flestir taka því feginn hendi gæfist þeim kostur á að kaupa vörur á verði frá 1995. Að auki hefur tollvernd almennt minnkað og nýjasta breytingin er tollasamningur sem stjórnvöld gerðu við Evrópusambandið 2015 og tekur sennilega gildi síðar á þessu ári. Með honum verða 90% landbúnaðarafurða ESB fluttar hingað inn tollfrjálst. Þetta er samkvæmt mati sambandsins sjálfs og kemur fram í gögnum sem liggja fyrir nefnd Evrópuþingsins sem núna hefur samninginn til skoðunar.

Óvissa um endurskoðun búvörusamninga

Breytingar eru líka verulegar í nýju búvörusamningunum sem tóku gildi um áramótin. Þar eru margar áherslubreytingar, m.a. verið að gera stuðninginn almennari en um leið verið að styðja við fjölbreyttari verkefni. Innleiðing samninganna stendur núna yfir og mun gera fram eftir árinu. Þeir sem halda að þetta séu ekki breytingasamningar hafa sennilega ekki lesið þá eða að minnsta kosti ekki þá samninga sem á undan komu.

Gagnrýni á samningana var vissulega veruleg, en hún kom úr tveimur ólíkum áttum, annars vegar frá þeim sem töldu þá breyta of miklu og hins vegar frá þeim sem töldu þá breyta of litlu. Milli þessara fylkinga er erfitt að ná samstöðu en forvitmilegt verður að fylgjast með því hvernig öllum þeim ólíku öflum sem búið er að kalla að endurskoðun samninganna gengur að komast að niðurstöðu. Um það er óvissa, til viðbótar við möguleg áhrif þeirra lítt mótuðu áherslna í landbúnaðarmálum sem finna má í stjórnarsáttmála ríkisstjórnarinnar. Við útfærslu þeirra þarf rödd bænda að heyrast með sterkum og ákveðnum hætti.

Þarf að svara eftirspurn betur

Það er erfitt að spá og sérstaklega um framtíðina var eitt sinn sagt. Víst er þó að þróunin í landbúnaðinum mun halda áfram. Ef til vill eru möguleikarnir ekki síst fólgnir í því að ná nánara sambandi við neytendur. Áhugi þeirra á því hvernig maturinn verður til og við hvaða aðstæður fer sífellt vaxandi. Landbúnaðurinn þarf að svara þeirri eftirspurn betur. Neytendur eru tilbúnir að greiða meira fyrir

afurðir sem hafa ákveðna eiginleika og verða til við ákveðnar aðstæður. Slíkt samband verður þó ávallt að byggjast á trausti sem getur eyðilagst á einum degi eins og mál Brúneggja sýndi okkur. En það er margt landbúnaðinum í hag, eins og lítil sýklalyfjantökun, bann við notkun hormóna, lífrænar varnir, gott landrými, gnægð af hreinu vatni, fáir búfjársjúkdómar og margt fleira. Þetta er sérstaða sem margir aðrir hafa glatað en verður nú sífellt meira virði.

Við höfum byggt okkar búfjárrækt á innlendum stofnum sem gefa ekki eins miklar afurðir og margir erlendir en þeir eru hluti af okkar sögu og menningu eins og sveitirnar sjálfar eru. Ferðaþjónustan virðkennir líka að menningarlandslag og starfsemin í sveitunum hefur mikla þýðingu fyrir þeirra starf. Þá er mikil þörf á að rannsaka betur loftslagsmál og landbúnaði og hvernig greinin getur betur komið að lausn þeirra mála.

Þessu þurfum við öllu að huga að. Samkeppnin mun aukast en hún þarf að vera sanngjörn. Neytendur þurfa að fá að vita það sama um innfluttar matvörur eins og við viljum fá að vita um eigin framleiðslu. Það er eðlilegt. Gerum sömu kröfur til annarra og við gerum til okkar sjálfra.

Félagsgjöld í stað búnaðargjalds

Það eru líka breytingar hjá samtökum bænda. Í þessum mánuði munu félagsmönnum berast í fyrsta sinn greiðsluseðlar fyrir félagsgjöldum Bændasamtaka Íslands. Innheimta búnaðargjalds var lögð af frá og með byrjun þessa árs og á næstu vikum og mánuðum mun reyna á vilja bænda til að standa saman í öflugum samtökum á nýjum grundvelli. Það liggur fyrir að bændur vilja eiga sterk hagsmunasamtök sem tala máli landbúnaðarins, enda eiga samtök bænda sér langa sögu – 180 ára langa nánar tiltekið. Bændur hafa mismunandi skoðanir á mönnum og málefnum eins og aðrir hópar í samfélaginu, en segja má að það sé ekki síst mikilvægt nú, á breytinga- og óvissutímum að standa saman um sameiginleg mál. Ég hvet alla til að kynna sér vel hvaða þýðingu hin nýja félagsaðild mun hafa og vera með í að byggja upp sterk Bændasamtök Íslands á nýjum forsendum.

Ísland er land þitt



Háifoss er í Fossárdal innst í Þjórsárdal. Hann var lengi talinn vera annar hæsti foss landsins, eða 122 m, og kæmi þar næst á eftir Glym í Botnsá í Hvalfirði, sem er 198 metrar á hæð. Innar í gilinu og í næsta hággrenni við Háafoss er fossinn Granni, sem líka sést á myndinni. Nýrri mælingar sýna að fossar sem falla undan Morsárjökli eru talsvert hærri en Glymur, eða allt að 228 metrar. Hæsti foss heims mun hins vegar vera Salto Angel, eða Englafoss, í Venesúela, sem er 979 metra há. Mynd / HKr.

Líf og starf



Starfsmenn með 2017-árganginn af blönduðum SS súrmat. Alicja Poplawska, Halina Poplawska, Pawel Bokiniec, Hermann Bjarki Rúnarsson og Rebecca Antioquia.

Sláturfélag Suðurlands 110 ára:

Bragð þorramatar endurspeglar veðráttu síðastliðins sumars

Fagmenn SS á Hvolsvelli eru þessa dagana að leggja lokahönd á framleiðslu súrmatarins fyrir komandi þorra. Sláturfélagið fagnar 110 ára afmæli á þorranum, en félagið var stofnað við Þjórsárbrú 28. janúar 1907.

Hermann Bjarki Rúnarsson, verkstjóri hjá Sláturfélagi Suðurlands, segir að í gegnum áratugina hafi kjötiðnaðarmeistarar SS lagt metnað í framleiðslu þorramatar þar sem gamlar hefðir og aðferðir eru í hávegum hafðar.

Þorramatur eins og gott vín

„Líkt og með góð vín sem standast gæðakröfur ár eftir ár, er blæbrigðamunur á þorramat frá ári til árs. Framleiðsla á súrmat er langt ferli og hefst yfirleitt síðsumars eða snemma hausts þegar hráefni er valið og fyrstu bitarnir lagðir í súr. Síðan hefst verunarferli þar sem grannt er fylgst með framvindu mála, sýrustigi, hitastigi, bragði og áferð frá degi til dags.“

Aðgangur að súrmatarkjallaranum er takmarkaður og aðeins fáir útvaldir fá að annast súrmatinn til að tryggja að verkin sé eins og best verður á kosið. Það er því spennuþrungin stund þegar líður að áramótum og kjötiðnaðarmeistararnir bjóða upp á fyrstu bragðprufur og leggja árangurinn í dóm samstarfsmanna. Menn horfa, þefa, smakka, tyggja og smjatta og láta svo skoðanir sínar óspart í ljós.

Tókst vel til í ár

„Í ár þykir vel hafa tekist til og segja menn að

bragð súrmatarins endurspeglar góða veðráttu síðastliðin sumars. Lömb komu væn af fjalli og hráefnið því óvenjugott og með keim af lyngi og vallhumli. Af sömu ástæðum hafi skyrmysa

í ár skilað einstöku súrbragði með undirliggjandi bragði af grængresi,“ segir Hermann Bjarki Rúnarsson, verkstjóri hjá Sláturfélagi Suðurlands. /VH



Hermann Bjarki Rúnarsson verkstjóri með fötum af 2017 árgerðinni af SS súrmat.

MÆLT AF MUNNI FRAM

171

Þó nokkuð af bókum barst inn á heimili okkar **Petru Bjarkar** um síðustu jól. Þrátt fyrir gyllandi umsagnir gagnrýnenda þótti okkur sem hefði mátt komast af án þeirra. Það er nefnilega einu sinni svo, að smekkur fyrir tilteknum bókum er verulega einstaklingsbundinn, og ekki til nein algild regla fyrir bókasmekk. Hvað mesta gleði vakti heimilisfólki eitt lítið „lettersbréf“, sem barst okkur að baki jólum, eða réttara sagt 10. janúar sl. Bréfið var frá **Indriða Aðalsteinssyni**, bónda á Skjaldfönn. Líkt og margir þekkinga, þá fékk Indriði fé sitt vístað í fyrravetur hjá vinum sínum á Ströndum meðan hann dvaldi ásamt Lóu konu sinni í Hveragerði. En Indriði hélt aftur heim þegar leið á vetur, sótti sitt fé úr fóstri og tók upp þráðinn við bústang sem fyrr var hans venja. Bréf Indriða kallar hann jólabréf, og er eins konar ársskýrsla (annual report) síðasta árs. Kominn til Hveragerðis orti Indriði:

*Auðgar drjúgum anda minn
allt sem hér um slóðir finn.
Kysir ánægð karlinn sinn
Hveragerðisdrottningin.*

Indriði fór auðvitað með konu sinni Lóu á þorrablót þar syðra:

*Nú mun brátt um byggðir lands,
borið upp af fornri röt,
að menn langi í drykkju og dans
og drífi sig á þorrablót.*

Indriði fylgdist nú með heimsfréttum af meiri gjörhygli en gjarnt var, enda ekki bundinn af málaverkum. Fréttir af flóttamannastraumi voru daglegt fréttæfni:

*Yfir gresjur, heiðar, höf,
haldin dauðaótt,
milljónir að nyrstu nöf
nú eru á flótta.*

Að áliðnum apríl 2016 er svo Indriði kominn vestur að Skjaldfönn með fé sitt allt sem fóstrað var á Ströndum.

*Færist líf í fjallageim.
Frostsins veldi hallar.
Kindur mínar komnar heim,
kysir ég þær allar.*

Forsetakosningarnar voru í algleymsi, og Indriði fylgdist með:

*Davíð er margt til lista lagt,
líkar ekki gengi slakt.
Skeiðar að marki skrefum hröðum
skemmtanastjóri á Bessastöðum.*

*Guðni æddi alla leið,
ekki nærri að falla.
Öflug þó við endaskeið
að honum sótti Halla.*

En hugurinn fló oft til hamingjustunda í Hveragerði:

*Við áttum saman gæskan, góða daga
sem gullnum bjarma stafar jafnan frá,
og mikilvægt að halda þeim til haga
er hjartað kvelst af trega og eftirsjá.*

Afmælisdagur Lóu gleymdist stundum eins og gengur. Daginn þann batt Indriði í rím svo aldrei gleymdist:

*Sjöundi ágúst er sólskinsdagur,
sjöundi ágúst er bjartur og fagur.
Hann vil ég meilla í huga minn.
Hann er afmælisdagurinn þinn.*

Svo leið að smaladögum:

*Fallega húfan er fokin sinn veg
og farinn að kólna minn skall.
Norðaustanáttin er andstyggileg
uppi á Skjaldfannarfjalli.*

*Sauðkindin er sál vors lands,
sómi og þryði eigandans.
Flytur líf í fjallasal,
færir arð um strönd og dal.*

Umsjón:
Árni Geirhjórtur Jónsson
kotabyggd1@gmail.com

Fréttir



Haraldur Benediktsson, alþingismaður og formaður fjarskiptasjóðs, kynnti verkefnið ásamt Karli Björnssyni, framkvæmdastjóra Sambands íslenskra sveitarfélaga, og Ólafi E. Jóhannssyni, aðstoðarmanni ráðherra.

Fjárveiting til að byggja upp ljósleiðarkerfi í strjálbýli

Jón Gunnarsson samgöngu- og sveitarstjórnarráðherra hefur ákveðið með vísan til markmiða byggðaaætlunar og umsagnar stjórnar Bygðastofnunar að verja allt að 100 milljónum króna úr fjárveitingu byggðaaætlunar til að styrkja sérstaklega uppbyggingu ljósleiðarkerfis í strjálbýlum sveitarfélögum.

Þessi fjárveiting kemur til viðbótar 450 m.kr. úthlutun fjarskiptasjóðs til verkefnisins Ísland ljóstengt 2017.

Styrkir samkeppnisstöðu

Tilgangur þessa viðbótarstyrks í verkefnið er að styrkja samkeppnisstöðu sveitarfélaga við umsókn þeirra til fjarskiptasjóðs til að hefja ljósleiðarauppbyggingu að því er fram kemur í frétt á vef innanríkisráðuneytisins.

Í ljósi þess að fjárhagur sveitarfélaga er mismunandi hefur verið ákveðið að styrkja samkeppnisstöðu tiltekinna sveitarfélaga gagnvart umsóknum í samkeppnispott fjarskiptasjóðs. Þetta er gert í þeim tilgangi að gera strjálbýlum sveitarfélögum hægara um vik að hefja ljósleiðarauppbyggingu.

Helstu forsendur við úthlutun styrkjanna voru þéttleiki styrk-



Jón Gunnarsson.

hæfra svæða, hlutfall staða sem eru ótengdir, þróun íbúafjölda árin 2005 til 2015, ferðatími til þjónustukjarna og samgöngur, fjárhagsstaða sveitarfélags og meðaltekjur þess á íbúa. Gefin voru stig út frá þessum forsendum og sveitarfélög með fæst stig lentu efst í forgangsröðun. Óráðstafaður bygðastyrkur getur flust milli ára. /MPB

Bygðastyrkur vegna ljósleiðaravæðingar 2017	
Sveitarfélag	Bygðastyrkur [kr.]
Borgarbyggð	12.100.000
Breiðdalshreppur	4.100.000
Dalabyggð	5.800.000
Djúpavogshreppur	5.100.000
Fljótsdalshérað	9.500.000
Hrunamannahreppur	2.000.000
Húnaþing vestra	4.300.000
Ísafjarðarbær	4.100.000
Kaldrananeshreppur	3.900.000
Langanesbyggð	6.400.000
Rangárþing eystra	3.400.000
Reykholahreppur	6.500.000
Skaftárhreppur	6.800.000
Strandabyggð	1.000.000
Sveitarfélagið Skagafjörður	9.800.000
Tálknafjarðarhreppur	1.700.000
Vesturbyggð	5.900.000
Vopnafjarðarhreppur	4.300.000
Þingeyjarsveit	3.300.000

Bændablaðið
á bbl.is og líka á Facebook

Metþátttaka í fertugustu heimsmeistarakeppninni í rúningi:

Tveir Íslendingar mættir til leiks á Nýja-Sjálandi

Heimsmeistarakeppni í rúningi, „The 2017 World Shearing and Woolhandling Championships“, hófst miðvikudaginn 8. febrúar og stendur fram á laugardag 11. febrúar. Tveir Íslendingar taka þátt í keppninni, þau Heiða Guðný Ásgeirsdóttir og Hafliði Sævarsson.

Alls voru skráðir til leiks keppendur frá 32 löndum víðs vegar um heim og hafa þátttakendur aldrei verið fleiri, sem gerir þetta að stærstu heimsmeistarakeppni í rúningi allra tíma. Þarna var jafnframt um að ræða fertugustu heimsmeistarakeppnina og var þetta í fyrsta sinn sem keppnin er haldin á Suðureyju hins mikla sauðfjárræktarlands Nýja-Sjálands.

Fór keppnin fram á leikvanginum ILT Stadium Southland í Invercargill, syðst á eyjunni.

Var keppnin send út beint á netinu um vefsíðuna www.worldshearingchamps.com og einnig á



Invercargill.

Maori-sjónvarpsstöðinni (www.maoritelevision.com). Fyrirtækið Kinetic Media sér um upptöku fyrir beinar útsendingar ásamt gerð klukkutíma sjónvarpsþátta um keppnina sem sýndur verður á Maori-sjónvarpsstöðinni á Nýja-Sjálandi og verður einnig dreift víða um heim. /HKr

Hæstiréttur Íslands:

Stjórnugrís vinnur mál gegn ríkinu

Hæstiréttur Íslands hefur úrskurðað að íslenska ríkinu beri að greiða Stjórnugrís hf. tæpar 40 milljónir króna auk vaxta. Stefnan ber einnig að greiða stefnanda 1,5 milljónir króna í málskostnað. BÍ hefur sent ríkisendurskoðanda fyrirspurn um fordæmisgildi dómsins.

Í málinu krafðist Stjórnugrís hf. endurgreiðslu búnaðargjalds sem fyrirtækið greiddi á árunum 2010 til 2014, en fyrir lá að gjaldinu var ráðstafað til Svínaræktarfélags Íslands, Bjargráðasjóðs, Bændasamtaka Íslands og Búnaðarsambands Kjalarnesþings.

Í úrskurði Hæstaréttar segir að Stjórnugrís hf. reisi kröfu sína á því að álagning og innheimta gjaldsins samkvæmt lögum nr. 84/1997 um búnaðargjald væri ólögmat hvað hann varðaði, auk þess sem gjaldtakan stangaðist á við ákvæði stjórnarskrárinnar um félagafrelsi og skattlagningu og bryti í bága við ákvæði Mannréttindasáttmála Evrópu.

BÍ kannar fordæmisgildi dómsins

Sigurður Eyþórsson, framkvæmdastjóri Bændasamtaka Íslands, sagði í samtali við Bændablaðið í framhaldi af úrskurði Hæstaréttar að dómurinn snerist eingöngu um eitt fyrirtæki. „Í framhaldinu spyrja



Samkvæmt dómsorði ber stefnda, íslenska ríkið, að greiða stefnanda, Stjórnugrís hf., 38.974.412 krónur með vöxtum.

menn sig eðlilega hversu mikið fordæmisgildi dómurinn hefur fyrir aðra. Bændasamtökin hafa sent atvinnuvegaráðuneytinu fyrirspurn um hvaða augum það ráðuneyti og ráðuneyti fjármála líta málið og við væntum svara fljótlega. Afstaða ráðuneytanna getur verið með ýmsu móti. Hugsanlega meta þau dóminn þannig að hann sé eingöngu fordæmisgefandi fyrir svínarækt, hugsanlega fyrir fleiri búgreinar eða jafnvel alla greiðendur búnaðargjalds. Þegar sú afstaða liggur fyrir verður svo ljóst hvort ríkið hyggst hafa frumkvæði að endurgreiðslum og þá hversu miklum. Þá afstöðu verður auðvitað hægt að bera undir dómstóla, verði menn ekki sáttir við hann.

Almennt fynast svona kröfur á fjórum árum þannig að menn geta ekki vænst þess að fá endurgreiðslur lengra aftur í tímann, fáist þær

á annað borð. Mál Stjórnugrís var höfðað í desember 2014 og snerist um greiðslu búnaðargjalds frá 2010–2014.“

Sigurður segist ekki telja að ríkið eigi endurkröfu á Bændasamtökin eða önnur samtök bænda sem teki um af búnaðargjaldi var ráðstafað til. „Við létum vinna lögfræðiálit um það á síðasta ári og samkvæmt því getum við staðið fast á því að svo sé ekki.“

Dómsorð:

Samkvæmt dómsorði ber stefnda, íslenska ríkið, að greiða stefnanda, Stjórnugrís hf., 38.974.412 krónur með vöxtum samkvæmt 1. mgr. 8. gr. laga nr. 38/2001 af 3.073.734 krónum frá 30. desember 2010 til 1. desember 2011, af 8.949.513 krónum frá þeim degi til 1. janúar 2012, af 16.340.630 krónum frá þeim degi til 30. nóvember 2012, af 24.686.218 krónum frá þeim degi til 28. desember 2012, af 28.859.015 krónum frá þeim degi til 29. nóvember 2013, af 33.361.101 krónum frá þeim degi til 30. desember 2013, af 35.612.136 krónum frá þeim degi til 26. nóvember 2014 og af 38.974.412 krónum frá þeim degi til 18. desember 2014, en með dráttarvöxtum samkvæmt 1. mgr. 6. gr. laga nr. 38/2001 af 38.974.412 krónum frá þeim degi til greiðsludags. /VH

Með þekkingu ræktum við skóg

Fagróðstefna skógræktar 2017 verður haldin dagana 23.–24. mars 2017 í Hörpu. Yfirskrift ráðstefnunnar er „Með þekkingu ræktum við skóg“, en þetta er jafnframt afmælisráðstefna Mógilsár, sem fagnar 50 ára starfi sínu á þessu ári.

Í ráðstefnunni kynna starfsmenn Mógilsár rannsóknir sínar og flutt verða ýmis erindi um skógrækt í sinni

fjölbreyttustu mynd. Skráningargjald er kr. 9.000 og innifelur aðgang að öllum fyrirlestrum, ráðstefnugögn, kaffi og vettvangsferð á Mógilsá. Að auki verður hægt að skrá sig í hádegismat í Hörpu og kostar það kr. 5.800 fyrir báða dagana.

Hátíðarkvöldverður verður í Súlnasal Hótel Sögu 23. mars og hefst kl. 20. Veislustjóri verður Gísli Einarsson og Sigurður Helgi

Oddsson spilar undir borðhaldi og fjöldasöng. Hátíðarkvöldverður kostar kr. 11.900 og þarf fólk að skrá sig sérstaklega í hann.

Vert er að vekja athygli á sérstöku ráðstefnutilboði fyrir gistingu á Hótel Sögu, kr. 15.800 nóttin fyrir eins manns herbergi og kr. 18.700 fyrir tveggja manna herbergi. Til þess að nýta tilboðið þarf að bóka fyrir 1. febrúar 2017. /VH



Til hamingju, bændur á Brúsastöðum!

Gróa Margrét Lárusdóttir og Sigurður Ólafsson á Brúsastöðum í Vatnsdal eru fyrirmyndarbændur. Þau hafa náð afburðaárangri í mjólkurframleiðslu sem eftir er tekið um allt land.

Brúsastaðir voru afurðahæsta kúabúið á Íslandi 2016 og settu þá Íslandsmet. Alls 50,9 árskýr skiluðu að jafnaði 8.990 kg mjólkur. Búið á Brúsastöðum hefur tvisvar áður verið afurðamest á landinu á undanförunum fimm árum.

Á lista yfir tíu afurðamestu kýr landsins 2016 eru þrjár frá Brúsastöðum: Nína í fyrsta sæti, Stebba Dýra í þriðja sæti og Pollýanna í sjötta sæti!

Nína mjólkaði 13.833 kg sem er meira en nokkur önnur kýr hefur skilað á einu ári hérlendis.

Við hjá Landstólpa erum afar hreykin af glæsilegum árangri bændanna á Brúsastöðum. Gróa Margrét og Sigurður hafa undanfarin ár notað kjarnfóður frá Landstólpa handa nautgripum sínum og einnig

sáðvörur frá Landstólpa til að fá hágæða gröffóður sem kýrnar eru sólgar í!

Gott fóður og rétt samsetning þess skiptir auðvitað höfuðmáli. Þegar við bætist natni bændanna við bústörfin verður árangurinn undraverður.

Hjartanlega til hamingju!



LANDSTÓLPI 

Gunnbjarnarholti, 801 Selfoss
Sími 480 5600, fax 480 5655
Opíð alla virka daga kl. 8 -17

Kaupvangi 10, 700 Egilsstöðum
Sími 471 1901
Opíð alla virka daga kl. 9 -17

landstolpi.is
landstolpi@landstolpi.is
Við erum líka á Fésbók!

Fréttir



Brúni hundamítillinn.

Dýrheilbrigði:

Brúni hundamítillinn greinist á ný

Matvælastofnun barst í vikunni tilkynning um að brúni hundamítillinn (*Rhipicephalus sanguineus*) hafi greinst á hundum sem komið var með á Dýraspítalann í Víðidal. Mítillinn var greindur hjá Tilraunastöð Háskóla Íslands í meinafræði að Keldum.

Á heimasíðu Matvælastofnunar segir að þessi mítilategund hafi aðeins greinst í örfá skipti hér á landi. Matvælastofnun vill benda hundaeigendum á að vera vakandi fyrir þessari pöddu og hafa samband við dýralækni ef þeir verða varir við hana. Jafnframt er mikilvægt að varast að mítlar berist til landsins með fólki eða farangri.

Ekki er ljóst hvernig hundamítillinn hefur borist á þennan hund

Samkvæmt upplýsingum frá sérfræðingum á Keldum hefur þessi tegund aðeins fundist fimm sinnum áður á hundum hér á landi og þrisvar sinnum á innfluttum hundum í einangrunarstöð. Uppræting hefur tekist í öllum tilvikum og mítillinn því ekki talinn landlægur.

Brúni hundamítillinn er ekki ólíkur skógarmítlinum (*Ixodes ricinus*) og lundamítlinum (*Ceratixodes*

uriae) í útliti en er frábrugðinn þeim að því leyti að hann getur farið í gegnum öll proskastig og alið allan sinn aldur innanhúss.

Hundamítillinn getur fjölgað sér hratt við hentugar aðstæður, til dæmis í hlýju íbúðarhúsnæði. Hann getur komið sér fyrir í sprungum í veggjum og gólfum, bak við lista og verpt þar eggjum. Lirfur hans nærast helst á blóði úr hundum en geta líka látið sér nægja önnur spendýr, til dæmis nagdýr. Fullorðnir hundamítlar nærast helst á blóði úr hundum en geta líka farið á önnur dýr og menn.

Að sumri til er orðið nokkuð algengt að vart verði við skógarmítla, og lundamítlar eru landlægir í sjöfuglabýggðum, en óvanalegt er að finna mítla á gæludýrum á þessum árstíma nema ef um er að ræða mítla sem geta fjölgað sér innanhúss eins og hundamítillinn. Erlendis er þekkt að brúni hundamítillinn geti borið smitefni Ehrlichia canis og Babesia canis sem valda sjúkdómum í hundum en þessi smitefni hafa ekki fundist hér á landi. Jafnframt er vitað að þessi mítill geti borið bakteríuna Rickettsia conorii, sem getur valdið sjúkdómi í fólki og er landlæg í löndum við Miðjarðarhafið (Mediterranean spotted fever) en hefur ekki fundist hér. /VH

Lífrænt vottuð landbúnaðarframleiðsla:

Sömu reglur munu gilda á Íslandi og í ESB

Sjávarútvegs- og landbúnaðarráðherra hefur ákveðið að íslensk stjórnvöld hverfi frá aðlögunarkröfum vegna upptöku gildandi reglna ESB um lífræna ræktun. Það þýðir að sömu reglur munu því gilda um framleiðslu, vottun og merkingu lífrænnar framleiðslu á Íslandi og í Evrópusambandinu.

Í tilkynningu frá ráðuneytinu segir að upptaka reglnanna muni auðvelda útflutning lífrænnar íslenskrar framleiðslu til Evrópuríkja, auk þess sem íslenskir neytendur muni njóta góðs af skilvirkara eftirliti.

Þar segir enn fremur: „Ísland og Noregur hafa um árablið unnið að upptöku gildandi reglna Evrópusambandsins um lífræna ræktun, sem settar voru árið 2007. Aðlögunarkröfur voru settar fram af báðum ríkjum. Kröfur Íslands voru fimm talsins og sneru að merkingum, notkun fiskimjols við föðrun jörturdýra, þéttleika í bleikjueldi og stærð hólfa og notkun grindargólfa í fjárhúsum. Hér á landi er í gildi reglugerð um lífræna vottun og framleiðslu frá árinu 2002, sem innleiðir eldri reglur ESB frá árinu 1991. Því hefur útflutningur á lífrænt vottuðum afurðum verið erfiður undanfarin ár og óvíst er hve lengi íslensk vottun verður yfir höfuð viðurkennd innan ESB.

Talið er útséð um að landbúnaðarskrifstofa Evrópusambandsins muni fallast á aðlögunarkröfurnar og féllu Norðmenn frá sínum kröfum síðastliðið sumar. Það er því talið þjóna hagsmunum Íslands að fylgja fordæmi Norðmanna.

Gildandi reglur um lífræna framleiðslu hafa ekki verið uppfærðar í sex ár og má því gera ráð fyrir að upptaka samræmdra reglna komi til með að bæta eftirlit með innflutningi á lífrænt ræktuðum vörum.

Étla má að reglurnar hafi áhrif á um 30 framleiðendur lífræna afurða hér á landi. Þær munu hins vegar ekki hafa áhrif á framleiðendur hefðbundinna afurða,“ segir í tilkynningunni.

Gunnar Gunnarsson hjá Vottunarstofnunni Túni segir ákvörðun stjórnvalda binda enda



Eymundur Magnússon framleiðir ýmsar lífrænt vottaðar vörur. Mynd / smh

á margra ára tilraunir Íslands og Noregs til að fá tillit tekið til sérstakra aðstæðna í þessum tveimur löndum, einkum hvað varðar lífræna búfjárrækt og bleikjueldi. „Íslensk stjórnvöld beittu sér fyrir því að kröfur um rými í búpeningshúsum tækju mið af smæð norrænna búfjárrækja, að heimilt væri að nota grindur á öllu leguryrími í fjárhúsum, að fiskimjöl sé heimilt til föðrunar jörturdýra og að þéttleiki í bleikjueldi taki meira mið af velferðarsjónarmiðum í samræmi við rannsóknir á hegðun bleikjunnar,“ segir Gunnar.

Fagnar ákvörðun ráðherra

„Það er miður að ESB hafi ekki ljáð máls á þessum kröfum, því þær voru rökstuddar traustum vísindagögnum og samrýmast grunnlögmálum lífræna aðferða,“ segir Gunnar. „En að sama skapi er ástæða til að fagna ákvörðun ráðherra um að koma að nýju á samræmi í löggjöf okkar við regluverk annarra Evrópulanda. Þróun þess hefur miðað að aukinni samræmingu, færri undanþágum, hertu eftirliti og áherslu á aukna þekkingu og tiltrú neytenda á vottaðri lífrænni framleiðslu. Jafnhiða því hafa nær öll Evrópulönd sett upp áætlanir um stuðning við lífræna aðlögun í landbúnaði til að gera bændum kleift að breyta framleiðsluaðferðum sínum og gera þær

ráðstafanir sem nauðsynlegar eru til að uppfylla kröfurnar.“

Auknar kröfur á ýmsum sviðum

Að sögn Gunnars er nú unnið að því að átta sig á breyttri stöðu. „Stjórnstofnanir og vottunarstofnanir nú að því að kortleggja nánar hvaða breytingar upptaka núgildandi reglugerða ESB mun hafa í för með sér hér á landi. Að ýmsu leyti munu nýjar gerðir auðvelda framleiðendum sína vinnu. Það er þó ljóst að kröfur um leguryrími, notkun grindagólfa og þéttleika í bleikjueldi verða strangari – auk þess að notkun fiskimjols til föðrunar jörturdýra verður bönnuð.

Til þess að bændur geti mætt þessum kröfum þarf nú að tryggja að breytingar verði kynntar framleiðendum sem fyrst. Það er mikilvægt að rúmur tími verði veittur til að taka upp regluverkið, að nýtt styrkjakerfi landbúnaðarins verði hagnýtt til að gera nauðsynlegar breytingar vegna hinna nýju krafna. Einnig að það gagnist núverandi bændum í lífrænni ræktun, því ekki viljum við horfa upp á þá hætta sem hafa reynsluna, vegna þessara breytinga.

Við lítum á þessar breytingar sem kjörið tækifæri til að efla veg lífrænnar framleiðslu á Íslandi, sem fram til þessa hefur staðið langt að baki grann- og viðskiptalöndum sínum á þessu sviði,“ segir Gunnar. /smh

Þín aðild að Bændasamtökunum

Seinni hluta febrúar munu BÍ senda rafræna greiðsluseðla með félagsgjöldum til allra félagsmanna. Til þess að lágmarka útsendingu á röngum félagsgjöldum er bændum ráðlagt að yfirfara sínar skráningar fyrir 20. febrúar.

Upplýsingar um félagsaðild félagsmanna Bændasamtaka Íslands eru aðgengilegar á Bændatorginu undir „félög/sambönd“ á upphafssíðunni. Hægt er að sjá hvaða einstaklingar með félagsaðild tengjast viðkomandi búrekstri/búsnúmeri, en áður voru þar upplýsingar um aðildarfélög umráðamanns búsinis.

Grunngjald verður 42 þús. krónur

Grunngjald fyrir aðild að Bændasamtökunum er 42.000 kr. fyrir árið 2017. Því fylgir aðild með fullum félagslegum réttindum fyrir tvo einstaklinga sem standa saman að búrekstri. Til aðgreiningar kemur þetta fram í félagatali sem „BÍ – félagsgjald A“.

Ef fleiri en tveir einstaklingar standa fyrir búi greiðir hver félagsmaður umfram tvo að auki 12.000 kr. Til aðgreiningar er þessi leið skilgreind í félagatali sem „BÍ – félagsgjald B“.



Hafið samband fyrir 20. febrúar

Þeim vinsamlegu tilmælum er bent til félagsmanna að þeir yfirfari upplýsingarnar.

Ef að breytinga er þörf og/eda ef einhverjar spurningar vakna þá má senda athugasemdir í gegnum Bændatorgið (sjá neðst til hægri þegar komið er inn á upphafssíðu). Æskilegt er að þeir sem vilja breyta skráningu á félagsaðild hafi samband í síðasta lagi 20. febrúar nk. til að ná inn breytingum fyrir útsendingu reikninga.

Ert þú með spurningar?

Fulltrúar í þjónustuveri BÍ munu svara fyrirspurnum í síma 563-0300 á skrifstofutíma. Þær Guðbjörg Jónsdóttir og Guðlaug Eyþórsdóttir svara fyrirspurnum um það sem snýr að félagsaðild en þær Jóhanna Lúðvíksdóttir og Sigríður Þorkelsdóttir sjá um innheimtumál. Netfang Bændasamtakanna er bondi@bondi.is.

Nánari upplýsingar um aðild og félagsgjöld BÍ er að finna á vef samtakanna, bondi.is.

Reglugerð um velferð dýra við flutning

Atvinnuvega- og nýsköpunarráðuneytið hefur lagt fram drög að reglugerð um velferð dýra við flutning til kynningar og umsagnar.

Þóra J. Jónasdóttir, sérgreina-dýralæknir á sviði dýraheilsu hjá Matvælastofnun, segir að þar sem núgildandi reglugerð sé frá 1958 sé eðlilega um töluverðar breytingar að ræða miðað við þau drög sem hún hafi séð. „Engar mjög íþyngjandi kröfur eru þarna að mínu mati, en það er meðal annars lögð meiri ábyrgð á bílstjóra til að meta hvort dýr séu flutningshæf.“

Í tilkynningu frá ráðuneytinu kemur fram að samkvæmt lögum um velferð dýra skal ráðherra setja í reglugerð ákvæði um flutning og rekstur dýra og um leyfi fyrir flutningstækjum, öryggisbúnaði og merkingu þeirra. „Þá skal ráðherra setja fyrirmæli er tryggja velferð búfjár í tengslum við flutninga. Einnig skal ráðherra setja nánari ákvæði um flutning búfjár frá brottfararstað til áfangastaðar, þ.m.t. um hleðslu í rými, umfermingu, affermingu, hámarksflutningstíma og um þær kröfur sem eru gerðar um flutningstæki sem flytja búfé, þ.m.t. um hleðslubúnað þeirra. Ráðherra er einnig

heimilt að setja reglur um flutnings-skilríki flutningsaðila, skyldur gæsluaðila með búfé, sérstök leyfi flutningsaðila sem veitt verða af Matvælastofnun og reglur til að skylda aðila sem vinna við flutning á búfé til að sækja námskeið þar sem m.a. er fjallað um velferð dýra og dýrasjúkdóma.

Drög reglugerðar um velferð dýra í flutningi hafa verið til vinnslu hjá ráðuneytinu í nokkurn tíma og hafa margir aðilar komið að vinnslu reglugerðarinnar og veitt umsögn um drög hennar á fyrri stigum, má þar nefna: Bændasamtök Íslands, Dýraverndarsamband Íslands, Dýralæknafélag Íslands, Félag hrossabænda, Svínaræktarfélag Íslands, Landssamtök sauðfjárbænda, Geitfjárræktarfélag Íslands, Samband íslenskra loðdýrabænda, Landssamband kúabænda, Félag kjúklingabænda, Félag eggjaframleiðenda, Landssamband kanínubænda, Samtök iðnaðarins, Landssamtök sláturleyfishafa, Matvælastofnun, Samgöngustofa, Innanríkisráðuneytið og Icelandair Cargo. Drög reglugerðarinnar fela í sér mikil nýmæli frá núgildandi reglugerð um meðferð búfjár við rekstur og flutning með vögnum,

skipum og flugvélum nr. 127/1958, með síðari breytingum.

Drög reglugerðarinnar taka mið af reglugerð ESB nr. 1/2005 um velferð dýra við flutning og sambærilegra reglna í Noregi. Þrátt fyrir að horft hafi verið til ofangreindra reglna taka drög reglugerðarinnar mið af íslenskum aðstæðum með tilliti til vegalengda, veðurfars, sérreglna um inn- og útflutning lifandi dýra og öðrum atriðum sem skipta máli hér á landi.

Reglugerðin er sett er á grundvelli laga um velferð dýra og gildir um flutninga allra dýra. Sérstök athygli er vakin á því að í reglugerðinni er gerður greinamunur annars vegar á flutningi umráðamanns á dýrum sínum á eigin flutningatæki, sé um að ræða hefðbundna árlega flutninga til eða frá beitilandi og flutning á 15 dýrum eða færri og hins vegar flutningum í atvinnuskyni.

Athugasemdir og ábendingar um reglugerðina óskast sendar á netfangið postur@anr.is merkt „Reglugerð um velferð dýra í flutningi“,“ segir í tilkynningunni.

Frestur til að skila umsögnum er til 16. febrúar 2017, en drög reglugerðarinnar má nálgast í gegnum vef ráðuneytisins. /smh

SAMSUNG

Tilboðs snúningur

Þetta snýst nefnilega... um gæði á góðu verði



ecobubble

WF70 ÞVOTTAVÉL
7 KG. 1400 SN.
Eco Bubble

Verð áður: 79.900,-
Verð nú: 67.915,-



DV70 ÞURRKARI
7 KG. barkarlaus þurrkari.
Varmadæla í stað elements.

Verð áður: 114.900,-
Verð nú: 97.665,-

Við seljum eingöngu
SAMSUNG
með kolalausum mótör
með 10 ára ábyrgð

ecobubble

**HVAÐ ER
ECO BUBBLE?**
Leysir upp þvottaduft
undir þrýstingi og
myndar kvoðu,
svo duftið leysist upp
á um það bil 15 mín,
í stað 30-40 ella.

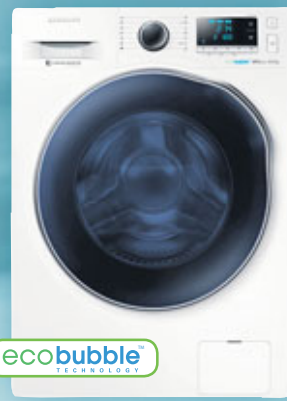

ecobubble

WW80 ÞVOTTAVÉL
8 KG. 1600 SN.
Eco Bubble

Verð áður: 109.900,-
Verð nú: 93.415,-



DV80 ÞURRKARI
8 kg barkarlaus þurrkari.
Varmadæla í stað elements.

Verð áður: 134.900,-
Verð nú: 114.665,-



RB29 KÆLI- OG
FRYSTISKÁPUR

178 cm / 192+98 ltr.
Verð áður: 94.900,-
Verð nú: 79.900,-



RB31 KÆLI- OG
FRYSTISKÁPUR

185 cm / 208+98 ltr.
Verð áður: 119.900,-
Verð nú: 101.915,-



KU6175

SAMSUNG

Sería: 6100 • Tegund: UHD - 4K • Stærð: 49" eða 123cm • Bogið • Upplausn
skjás: 3840x2160 (4K) - 8M pixlar • Tegund skjás: LED • PQI: 1400 PQI
(Picture Quality Index)

40" Kr. 89.900,- / 49" Kr. 99.900,-
55" Kr. 139.000,- / 65" Kr. 219.000,-

Uppþvottavél í sérflokki
með Waterwall tækni



Til innbyggingar



Burstað stál

Framhlíð úr burstuðu stáli / Stillingar ofan á hurð, blár litur / Tekur 14 manna stell / 5
þvottakerfi / Startímaseinkun / Orkunýtni A+++ / Orkunotkun á ári (kWst) : 266 / Hljóðlát
aðeins 41db / Stíllanleg efrigrind / Grind efst fyrir hniðapör með sérstökum "FLEX"
bakka / 2 þvottaarmar + "WATERWALL" / Stærð (h x b x d): 817 x 598 x 575 mm

Verð áður: 179.900,-
Verð nú: 152.715,-

Samsung HW-K661

320w með þráðlausu bassaboxi. WiFi eða Bluetooth
þráðlaus soundbar.

Verð áður 99.900,- Verð nú 84.915,-



Samsung HW-J6510

300w með þráðlausu bassaboxi. WiFi eða Bluetooth
þráðlaus soundbar.

Verð áður 99.900,- Verð nú 84.915,-



Samsung HW-J7511-R

320w með þráðlausu bassaboxi. WiFi eða Bluetooth
þráðlaus soundbar.

Verð áður: 149.900,- Verð nú: 127.415,-



Samsung

R-1 MultiRoom
WiFi eða Bluetooth
þráðlaus hátalari.
Til í svörtu og hvítu.
Verð áður: 32.900,-
Verð nú: 27.965,-



Samsung

R-3 MultiRoom
WiFi eða Bluetooth
þráðlaus hátalari.
Til í svörtu og hvítu
Verð áður: 44.900,-
Verð nú: 36.465,-



Samsung

R-6 MultiRoom
6 klist hleðslurafhlaða
WiFi eða Bluetooth
þráðlaus hátalari.
Til í svörtu og hvítu
Verð áður: 64.900,-
Verð nú: 42.415,-

FYRIR HEIMILIN Í LANDINU

ORMSSON

LÁGMÚLA 8 · SÍMI 530 2800 · ormsson.is

SAMSUNG
S E T R I Ð

SÍÐUMÚLA 9 · SÍMI 530 2900

ORMSSON KEFLAVÍK SÍMI 421 1535	ORMSSON PRISTUR-ÍSAFIRÐI SÍMI 456 4751	KS SAUÐÁRKRÓKI SÍMI 455 4500	SR BYGG SIGLUFIRÐI SÍMI 467 1559	ORMSSON AKUREYRI SÍMI 461 5000	PENNINN HÚSAVÍK SÍMI 464 1515	ORMSSON VÍK - EGILSSTÓÐUM SÍMI 471 2038	ORMSSON PAN-NESKAUPSSTAÐ SÍMI 477 1900	ORMSSON ÁRVIRKINN-SELFOSSI SÍMI 480 1160	GEISLI VESTMANNAEYJUM SÍMI 481 3333	TÆKNIBORG BORGARNESI SÍMI 422 2211	OMNIS AKRANESI SÍMI 433 0300	BLÓMSTURVELLIR HELLISSANDI SÍMI 436 6655
--------------------------------------	--	------------------------------------	--	--------------------------------------	-------------------------------------	---	--	--	---	--	------------------------------------	--

Fréttir

Lamb Inn fær uppruna- viðurkenningu frá LS

Lamb Inn á Öngulsstöðum hefur fengið sérstaka upprunaviðurkenningu Lands sambands sauðfjárbænda og var fyrsti veitingastaðurinn á landsbyggðinni til að hljóta þessa viðurkenningu og sá þriðji í röðinni á landsvísi.

Um er að ræða nýtt markaðsátak sauðfjárbænda þar sem tilgangurinn er að ná til erlendra ferðamanna og sýna þeim hversu afurðir íslensku kindarinnar séu framúrskarandi hreinar og góðar.

Sambandið afhendir öllum þeim sem vinna ekta íslenskar afurðir úr sauðfé sérstakt upprunamerki sem prýða mun veggi veitingastaða og sömuleiðis þess fatnaðar sem framleiddur er hér á landi úr íslensku ull. Ekki dugar að láta þrjóna „íslensku“ lopapeysuna í Kína eða öðrum löndum. Þetta er afrakstur stefnumörkunar í markaðssókn sauðfjárafurða.

Skilar sér í hollu kjöti sem rómað er fyrir bragðgæði

Í texta með viðurkenningunni má finna þetta: Íslenskt sauðfé er alið á sjálfbæran hátt í óspjallaðri náttúru og lömbin sem fæðast á vorin reika sjálfala á fjöllum yfir sumarið, drekka móðurmjólk og éta næringarríkan fjallagróður. Þetta skilar sérlega hollu kjöti sem er rómað fyrir bragðgæði. Lagskipti ullin af íslenska fénu fyrirfinnst



Á myndinni eru eigendur Lamb Inn, Ragnheiður Ólafsdóttir, Jóhannes Geir Sigurgeirsson, Guðný Jóhannsdóttir og Karl Jónsson ásamt Svavari Halldórssyni, framkvæmdastjóra Félags sauðfjárbænda.

hvergi annars staðar og lopaklæði og gærur hafa haldið hita á þjóðinni í óblíðri íslensku veðráttu í meira en þúsund ár. Stofninn kom til landsins með landnámsmönnum og er óspilltur og einstakur. Bændur eru vörslumenn landsins og búa enn á fjölskyldubúum eins og forfedur þeirra en hafa tileinkað sér það besta úr nútíma tækni og vísindum. Féð er alið á vistvænan hátt undir ströngustu reglum um dýravelferð, án aðskotaefna, erfðabreytts fódurs eða hormónagjafar. Íslenskt sauðfé er nátengt landinu, menningu þjóðarinnar, siðum og tungumáli og lambakjöt er sannarlega þjóðarréttur Íslendinga. Aðeins ekta íslenskar afurðir bera þetta upprunamerki sem endurspeglar þennan sannleik og gildi íslenskra sauðfjárbænda. /MPB



Fyrsta verk landbúnaðarráðherra nýrrar ríkisstjórnar var að stokka upp í samráðshópi, sem nýbúið var að skipa af fyrri ríkisstjórn til að fara yfir endurskoðun nýgerðra búvörusamninga.

Breytt skipan samráðshóps um endurskoðun búvörusamninga:

Fulltrúum fjölgað um einn

Sjávarútvegs- og landbúnaðarráðherra hefur breytt skipan samráðshóps um endurskoðun búvörusamninga. Svanfríður Jónasdóttir, fyrrverandi sveitarstjóri Dalvíkurbyggðar og fyrrverandi alþingismaður, verður formaður hópsins.

Í fréttatilkynningu frá landbúnaðarráðuneytinu segir að við endurskoðun á fulltrúum í samráðshópnum hafi sérstaklega verið horft til þess að auka vægi umhverfis- og neytendasjónarmiða í samræmi við stefnuyfirlýsingu ríkisstjórnarinnar.

Svanfríður Jónasdóttir, fyrrverandi sveitarstjóri Dalvíkurbyggðar og fyrrverandi alþingismaður, verður formaður hópsins.

Fulltrúum fjölgað um einn

Fulltrúum í hópnum er fjölgað úr tólf í þrettán. Umhverfisráðherra tilnefndi einn fulltrúa og Félag atvinnurekenda einn, til viðbótar þeim sem þegar voru skipaðir samkvæmt tilnefningu.

Skipan þriggja fulltrúa af fimm sem fyrri ráðherra skipaði án tilnefningar hefur verið afturkölluð. Í þeirra stað hefur ráðherra skipað Brynhildi Pétursdóttur, fyrrverandi alþingismaður og starfsmann Neytendasamtakanna, og Svanfríði Jónasdóttur.

Fulltrúarnir sem viku voru Guðrún Rósa Þorsteinsdóttir, sem var formaður hópsins, Björg Bjarnadóttir og Ögmundur Jónsson.

Nýjan samráðshóp um endurskoðun búvörusamninga skipa:

Svanfríður Jónasdóttir, formaður (skipuð af ráðherra), Brynhildur Pétursdóttir (skipuð af ráðherra), Elín Margrét Stefánsdóttir (skipuð af ráðherra), Jóna Björg Hlökkversdóttir (skipuð af ráðherra), Þórunn Pétursdóttir (umhverfisráðherra), Páll Rúnar Mikael Kristjánsson (Félag atvinnurekenda), Róbert Farestveit (Alþýðusamband Íslands), Ólafur Arnarsson



Þorgerður Katrín Gunnarsdóttir Sjávarútvegs- og landbúnaðarráðherra



Haraldur Benediktsson, alþingismaður og bóndi.

(Neytendasamtökin), Andrés Magnússon (Samtök atvinnulífsins), Sindri Sigurgeirsson (Bændasamtök Íslands), Björgvin Jón Bjarnason (Bændasamtök Íslands), Elín Heiða Valsdóttir (Bændasamtök Íslands) og Helga Jónsdóttir (Bandalag starfsmanna ríkis og bæja).

Stjórnarliðar ekki allir sáttir

Haraldur Benediktsson þingmaður Sjálfstæðisflokksins, formaður fjárlaganefndar Alþingis og fyrrverandi formaður Bændasamtaka Íslands, er ekki sáttur við breytingar Þorgerðar Katrínar Gunnarsdóttur landbúnaðar- og sjávarútvegsráðherra á skipan samráðshóps um endurskoðun búvörusamninga. Í samtali við vefmiðilinn Eyjuna fyrir skömmu sagði Haraldur m.a.:

„Ég hef áhyggjur af þeirri sátt og nálgun um endurskoðun búvörusamninga sem atvinnuveganefnd þingsins undirbjó við afgreiðslu búvörusamninga á síðasta kjörtímabili í góðri samvinnu við flesta stjórnmalaflokka á þingi og við Gunnar Braga Sveinsson, þáverandi landbúnaðarráðherra. Ég óttast að

þetta sé í hættu núna, að vinna að breiðri sátt um íslenskan landbúnað, eftir þessar vendingar hjá nýjum landbúnaðarráðherra, Þorgerði Katrínu Gunnarsdóttur.“

Haraldur sagðist ekki skilja þann gjörning að skipa Svanfríði Jónasdóttur, fyrrverandi þingmann Þjóðvaka og Samfylkingar, í stöðu formanns samráðshópsins.

„Ég skil ekki þennan snúning Þorgerðar Katrínar. Hér sjáum við vikið til hliðar úr formennsku hópsins konu sem er hafin yfir flokkapólitík. Guðrún Rósa Þorsteinsdóttir kom úr háskóla-samfélaginu. Skipan hennar í formennsku var ekki síst vegna þess að Gunnar Bragi var að reyna að lyfta starfinu við búvörusamningana yfir flokkapólitíkina. Í staðinn er settur flokkspólitískur formaður. Nú má ekki misskilja mín orð. Svanfríður er örugglega hin vænsta kona, búin að vinna gott starf fyrir sitt bygðarlag. En hún kemur úr stjórnarráðgjöflokki og er sett af stjórnarráðherra yfir nefnd sem við í meirihlutunum berum ábyrgð á. Þetta eru ekki góð vinnubrögð.“

NV/HK:



Akureyri.

Mynd / HKr.

Íslandshótel byggja nýtt 120 herbergja hótél á Akureyri

Íslandshótel hafa samið við arkitektastofuna Kollgátu um hönnuna á allt að 120 herbergja hóteli í miðbæ Akureyrar á reit sem kenndur er við Sjallann. Hótelíð mun verða rekið undir nafni Fosshótela.

Norðureignir ehf., sem er dótturfélag Íslandshótela, keyptu Sjallann og þann byggingarétt, sem fylgir eigninni, í fyrra. Unnið er að hönnun hótelsins í góðu samstarfi við bæjar-yfirvöld og verða fyrstu drög kynnt fljótlega. Þar sem um mikilvæga byggingu er að ræða verður í hönnun hússins tekið mið af sögu Sjallans, segir í frétt á vefsíðu Fosshótela.

Að hluta til skíðahótel

Það er mikill vaxtarbroddur í ferðamennsku á Norðurlandi en spáð hefur verið allt að 20% fjölgun ferðamanna á þessu ári. Íslandshótel taka þátt í uppbyggingunni á svæðinu og sem dæmi var Fosshótel Húsavíkur nýlega endurbætt verulega og er nú orðið að stærsta ráðstefnuhótel Norðurlands.

Þessi gríðarlega aukning ferðamanna fyrir norðan hefur aðallega verið yfir sumartímenn en vetrarferðamennskan hefur átt erfiðara uppdráttar. Líklegt er að auknar flugsamgöngur, opnun á Vaðlaheiðargöngunum og Demantshringnum árið 2018 muni verða til þess að Norðurlandið verði eftirsóttur kostur fyrir ferðamenn yfir vetrartímenn.

Íslandshótel eru að leggja sitt af mörkum til að efla Norðurlandið sem áfangastað allt árið. Fyrirhugað er að hið nýja hótél verði að hluta skíðahótel sem mun án efa hafa jákvæð áhrif á vetrarferðir fyrir landsvæðið en Norðurlandið býður upp á mestan fjölda af skíðasvæðum á Íslandi.

Framkvæmdin, sem verður í höndum Beka ehf., fer fram í tveimur áföngum þar sem þeim fyrri verður lokið 2018. Bygging hótelsins mun verða góð innspýting fyrir vinnu-markaðinn á Akureyri þar sem mikill fjöldi mun starfa við framkvæmdina sjálfa auk þess sem við opnun hótelsins munu verða til um 40–50 starfsgildi. /MPB

Hermannahjálmur gefinn Tryggvaskála á Selfossi

Sigurjón Erlingsson, sem á sæti í stjórn Skálafélagsins um Tryggvaskála á Selfossi, færði skálanum nýlega hermannahjálma að gjöf en hann barst austur að Hvoli í Fljótshverfi úr hermannahjálma í Reykjavík eftir stríðslokinn 1945.

Um 30 hermannahjálmar voru beggja megin við Ölfusárbrú á stríðsárunum og hermenn komu mikið í Tryggvaskála. Haustið 1940 tók breski herinn á leigu um tíma stóra salinn í Tryggvaskála og þrjú herbergi uppi á meðan þeir voru að reisa fyrstu braggana. /MHH



Tómas Þoróddsson, matreiðslumeistari í Tryggvaskála, með hermannahjálminn sem Sigurjón Erlingsson afhenti honum. Mynd / MHH

**NÝ SENDING AF HINUM SÍVINSÆLU CAN AM
SEX HJÓLUM KOMIN TIL AFGREIÐSLU**

TRAUÐ HJÓL FYRIR ÍSLENSKAR AÐSTÆÐUR. ÞÚ KEMST ALLTAF HEIM Á CAN AM





**CAN AM OUTLANDER
6X6 650 FLATBED**

VERÐ FRÁ: 2.990.000.- M/VSK

VERÐ FRÁ: 2.411.000.- ÁN/VSK

REYKJAVÍK AKUREYRI

ELLINGSEN

SÍÐAN 1916
ELLINGSEN.IS

ARNAR BERGMANN
S.580-8500
EMAIL: ARNARM@ELLINGSEN.IS

ÞÓR RAGNARSSON
S.580-8500
EMAIL: TR@ELLINGSEN.IS

JÖKLAR

Upplifun á Íslandi

ÍSLENSK HÚS - SÉRHÖNNUÐ FYRIR ÍSLENSKA FERÐAÞJÓNUSTU

Forsniðin einingahús Fljótleg í uppsetningu

SUMARHÚS



**GRUNNHÚS
Tilboð
1.990.000 kr.**

Ef um 3 hús eða fleiri er að ræða gerum við sértílböð.



24,3 fm

PARHÚS



RADHÚS



Jöklahúsin er vel hægt að útfæra í ýmsum útfærslum og þau bjóða upp á fjölmarga möguleika í samsetningu og stærð.

GISTIÁLMA/HÓTEL



GESTA HÚS



STYRKUR - HAGKVÆMNI - HÖNNUN

Landshús - Sími 553 1550 - landshus@landshus.is - www.landshus.is



LANDSHÚS

Fréttir



Fjölbreytt og fræðandi ferð til Noregs í apríl

– Félagar í Hanen-samtökunum verða sóttir heim

Dagana 25.–30. apríl næstkomandi standa Hey Iceland í samvinnu við Beint frá býli og Opnum landbúnaði fyrir fræðsluferð til Noregs þar sem m.a. félagar í Hanen-samtökunum verða sóttir heim.



Óhætt er að segja að dag-skráin sé fjölbreytt enda margt spennandi í boði hjá frændum okkar Norðmönnum og má þar m.a. nefna heimsóknir til félaga úti á landi sem ýmist sinna kjötvinnslu heimavið, reka gistiheimili og veitingastað eða brugga og selja eplavín beint frá bónda.

Flogið er til Osló á þriðjudegi og hefst förin á Thorbjørnrud-hótelinu í Jevnaker sem hefur fengið verðlaun fyrir nýsköpun í svæðisbundnum matvælum. Hér ákvað eigandinn og bóndinn Olav Lie-Nilsen að breyta sundlauginni í ostagerðarvinnslu. Því næst verður Langedrag náttúrþjóðgarður heimsóttur sem er friðlýst svæði en þar verður hægt að kynna lífi villtra dýra og komast



í návígi við elgi, úlfa, moskúsa og gaupa svo fátt eitt sé nefnt. Í ferðinni verður einnig farið í kynnisferð til eplabænda í Hardangursfirði sem tóku sig saman um að markaðssetja eplasafa og rómuð eplavín. Eini framleiðslustaður Noregs með svið, Smalahovetunet, verður einnig sóttur heim og hér er meira að segja hægt að fá íslensk svið. Að auki verða heimsóttir ferðaþjónustubændur, bændur sem brugga bjór í brugghúsi sínu úr svæðisbundnum matvælum og fleira.

Einnig verður komið við á nokkrum markverðum stöðum í Noregi og náttúruperlur skoðaðar. Ferðin endar á frjálsum degi í Bergen en á sunnudegi er haldið heim á leið og er lent í Keflavík um miðjan dag.

Nánari upplýsingar um ferðina má nálgast hjá Bændaferðum í síma 570-2790 eða með því að senda tölvupóst á bokun@baendaferdir.is.

Umtalsverð aukning var í sölu nýrra dráttarvéla á Íslandi á síðasta ári: Bjartsýnin virðist vera að aukast hjá bændum landsins

Sala nýrra dráttarvéla á Íslandi tók talsvert við sér á síðasta ári og er ódum að nálgast það sem sumir telja eðlilegt með tilliti til endurnýjunar. Miðað við þetta virðist bjartsýni bænda á framtíðina hafa aukist mjög mikið.

Þótt salan þyki vera ágæt á dráttarvéllum um þessar mundir er þó ekki verið að tala um neinar þúsundir véla. Eigi að síður jókst salan úr 121 vél á árinu 2015 í 154 nýjar dráttarvélar. Oft er talað um að 200 til 250 dráttarvélar geti talist eðlilegur fjöldi á ári til að fullnægja endurnýjunarþörf. Þegar mesti hasarinn var fyrir efnahagshrunið mikla var verið að flytja hér inn allt að 350 nýjar vélar.

Í þessum samanburði er einungis verið að tala um nýjar dráttarvélar samkvæmt hefðbundinni skilgreiningu sem bændur kannast við, en ekki liðlétinga og önnur tæki sem líka var selt mikið af í fyrra. Ef það væri allt inni í dæminu væri markaðshlutfallið væntanlega talsvert annað. Erfitt getur þó verið að flokka í sundur samkvæmt opinberum gögnum hvort um raunverulegar dráttarvélar er að ræða eða ekki og meira að segja dæmi um að flutt hafi verið inn fjórthjól á liðnum árum sem skilgreind hafa verið sem dráttarvélar. Þá er hér heldur ekki tekið tillit til innfluttra notaðra dráttarvéla sem alltaf er talsvert um á markaðnum.

opinberum gögnum. Hjá þeim er það dráttarvélategundin Valtra sem heldur uppi merkinu og var jafnframt söluhæsta dráttarvélategundin í nýjum innfluttum vélum á síðasta ári. Voru fluttar inn 39 slíkar vélar á síðasta ári á móti 27 árið áður, en þá var Valtra líka söluhæsta vélin. Massey Ferguson var svo næst söluhæsta dráttarvélaamerkið með 22 vélar.



Kraftvélar á mikilli siglingu

Fyrirtækið Kraftvélar virðist vera komið með verulegan byr í seglin og hefur aukið markaðshlutfélag sína úr 9,9% í 19,5% á milli ára. Þar er það New Holland sem heldur uppi merkinu með 20 vélar seldar á síðasta ári á móti 9 vélum á árinu 2015. Þegar munu 24 nýjar New Holland vélar vera á leið til landsins og árið rétt byrjað. Þá eru Kraftvélar einnig með Case IH dráttarvélar sem tóku mikið stökk í sölu, eða úr þremur vélum 2015 í 10 vélar á síðasta ári.



Valtra frá Jötuni vélum söluhæst

Jötunn vélar tróna á toppnum með 39,6% markaðshlutfélag samkvæmt



Vélfang í góðum málum með CLAAS og Fendt

Þriðja öflugasta innflutningsfyrir-

tækið í sölu nýrra dráttarvéla á síðasta ári og með 15,8% markaðshlutfélag var Vélfang. Þar eru það vélar af gerðinni CLAAS sem halda uppi sölnunni með 18 seldum vélum. Af gæðingnum Fendt seldust svo 6 vélar á síðasta ári.



Deutz Fahr frá Þór nýtur vaxandi vinsælda

Hið gamalgróna fyrirtæki Þór kemur svo í fjórða sæti með 14,2% markaðshlutfélag. Þar er það hið fornfræga þýska gæðamerki Deutz Fahr sem gerir það best með 16 seldar vélar á móti 11 vélum árið áður. Síðan kemur Kubota frá Japan með 6 vélar.



Hið rötgróna merki John Deere að ná góðri fötfestu á ný

Þá koma VB landbúnaðarvélar í fimmta sæti með 3,8% markaðshlutfélag í sölu nýrra dráttarvéla samkvæmt hefðbundinni skilgreiningu. Þar er það John Deere sem stendur upp úr með 4 seldar vélar. Þessi tegund virðist vera að vaxa í vinsældum á ný, en John Deere var mjög vinsælt merki, ekki síst með sínar traktorsgröfur fyrir verktageirann hér á árum áður. Þá eru VB landbúnaðarvélar einnig að selja hina vel þekktu tegund Zetor, sem margir halda tryggð við. Af þeim seldust 2 vélar á síðasta ári, en 10 árið á undan.

Hörð samkeppni í sölu einfaldari dráttarvéla

Ursus dráttarvélar, sem Stjórnublikk hefur verið að flytja inn frá Póllandi, virðast ekki hafa fangað hug kaupenda á síðasta ári eftir ágæta innkomu árið 2015 með 6 vélum. Eins og Zetorinn hefur Ursus vakið hrifningu margra fyrir minna tækniþjál en þekktist í dýrari vélum. Þar fengu þessar tegundir þó hressilega samkeppni á síðasta ári þegar innflutningur hófst á einföldum og ódýrum Solis dráttarvéllum frá Indlandi. Af Solis seldust 8 vélar, af ýmsum stærðum, en þessi tegund hefur verið að hasla sér völl í Evrópu, einkum sökum lágs verðs og einfaldleika. /HKr.

Þróun dráttarvélainnflutnings

Nýjar innfluttar vélar	2015	2016
Valtra	27	39
Massey Ferguson	23	22
New Holland	9	20
CLAAS	17	18
Deutz	11	16
Case IH	3	10
Solis	0	8
Fendt	6	6
Kubota	4	6
John Deere	3	4
McCormick	0	3
Zetor	10	2
Ursus	6	0
Dongfeng	2	0

Söluhæstu nýju dráttarvélar á Íslandi 2006

Innflytjandi	Tegundir	Fjöldi véla samtals	Markaðshlutfélag
Jötunn vélar	Valtra + Massey Ferguson	61	39,60%
Kraftvélar	New Holland + Case IH	30	19,50%
Vélfang	Fendt + CLAAS	24	15,80%
Þór hf.	Deutz + Kubota	22	14,20%
VB Landbúnaður	Zetor + John Deere	6	3,80%
Aðrir innflytjendur		11	7,10%
Samtals		154	



Balaton & Búdapest

15. - 25. júní Sumar 6
Fararstjóri: Pavel Manásek

Balaton vatn í Ungverjalandi er margrómað fyrir fallegar strendur, líflega bæi og ólýsanlega fegurð og ekki að undra að vatnið og umhverfi þess sé einn vinsælasti ferðamannastaður landsins. Góður tími gefst til að slaka á og eiga notalegar stundir á þessum fagra stað, kynna menningu og mannlífi Ungverja ásamt því að taka þátt í ungversku sveitabruðkaupi.

Verð: 214.900 kr. á mann í tvíþýli.
Mjög mikið innifalið!



Bókaðu núna á baendaferdir.is
Sími 570 2790 | bokun@baendaferdir.is | Síðumúla 2, 108 RVK

Neytenda-app Neytendasamtakanna:

Eflir verðvitund og samkeppni

Neytendasamtökin kynntu fyrir skömmu nýtt app, eða smáforrit, fyrir snjallsíma og spjaldtölvur sem er ætlað að safna og miðla upplýsingum um verðlag á dagvöru á Íslandi. Smáforritið heitir Neytandinn og á að gefa notendum betri yfirsýn yfir útgjöld heimilisins, efla verðvitund og stuðla að aukinni samkeppni verslana.

Gögnum er safnað af innkaupastrimlum notenda sem taka mynd af honum í gegnum forritið. Það myndgreinir strimilinn og les af þeim nafn verslunar, tímasetningu og vöruverð.

Fyrst um sinn verður aðeins unnið úr strimlum frá íslenskum dagvöruverslunum. Hver og einn getur skoðað gögnin á vefsvæðinu Neytandinn.is. Þar er hægt að gera verðsamanburð og leita að einstökum vörum auk þess sem notendur geta haldið utan um eigin innkaup í gegnum forritið, enda geymir það myndir og upplýsingar af öllum strimlum sem hver neytandi setur inn.

Neytandinn er til bæði fyrir iPhone og Android og er hægt að nálgast appið í gegnum App Store og Google Play. Það er ókeypis og ekki er greitt fyrir aðgang að eigin upplýsingum né grunnverðlagsupplýsingum. /smh

Leiðandi framleiðandi í gólfum fyrir gripahús naut - svín - hross - sauðfé



Hefðbundnir gólfbitar



Rastaðir gólfbitar



Velferðargólf - gúmmi og steinsteypa



AB Andersbeton www.andersbeton.com (VDV benton)



G. Skaptason, Starengi 13, 800 Selfoss. Sími 481 1020 gsm 893 4334, netfang: gskapta@internet.is
Sala og ráðgjöf Norðurland: Benedikt Hjaltason, Akureyri. Sími 894 6946, netfang: bigben@simnet.is

Husqvarna – Steinsagir, kjarnaborvélar, gólf- og vegsagir



HUSQVARNA
FS 400 LV
Sögunardýpt 16,5 sm



HUSQVARNA
K 760
Sögunardýpt 12,5 sm



HUSQVARNA
K 3600 MK II
Sögunardýpt 27 sm



HUSQVARNA
K 2500
Sögunardýpt 14,5 sm



HUSQVARNA
DM 230



HUSQVARNA
Steinsagarblöð
og kjarnaborar



ALLT FYRIR ATVINNUMANNINN

MHG Verzlun ehf | Akralind 4 | 201 Kópavogi | Sími 544-4656 | www.mhg.is

Vantar þig vefsíðu?

Við finnum réttu lausnina fyrir þig

Vefverslanir - Bókunarsíður - Hestaleigur
Bílaleigur - Upplýsingavefir - Sérhannað

Hringdu í síma 547 5000 eða sendu
tölvupóst á alheimur@alheimur.is og
við finnum lausn á málinu.

Sími 547 5000

Alheimur.is

STEEKUR

Sálin verður ekki þveginn

Sápa, eins og fleiri hreinlætisvörur, þykja sjálfsagður og eðlilegur hlutur í samfélagi síðmenntaðra manna. Hún er til margra hluta nýtileg.

Fólk vaskar upp, sturtar sig með alls konar efnum, laugar hendur sínar og jafnvel notar sápu til að auðvelda sér að umfelga dekk í sveitum landsins þar sem veiðigandi tækja nýtur ekki við. Það er því ekki úr vegi að líta aðeins á sögu þessa merkilega efnis.

Elstu heimildir um sápu eru um 4200 ára gamlar. Fundist hafa leir-töflur frá Babýloníumönnum með uppskriftum að sápu frá því um 2200 fyrir Krist. Þeir settu tóninn fyrir komandi aldir og kynslóðir en uppskriftin var einfaldlega vatn, basi og jurtaolía og var sápa þeirra að mestu notuð í vefnaðariðnaði. Forn egypskur læknisfræðilegur pappírur, þekktur sem Ebers pappírur, lýsir uppskrift að mixtúru sem mælt var með að fólk notaði til meðferðar á húðsjúkdómum og til almennra líkamsþvotta. Skjöl frá þessum tíma benda einnig til að þeir hafi notað sápu í vefnaðariðnaði.

Eins og svo margt annað er orðið sápa, eða á latínu sapo, ættað frá rómverjum til forna. Orðið kemur fyrst fyrir í bók eftir rómverskan náttúrufræðing í kringum árið 80 e. Krist, en þar lýsir hann framleiðslu á sápu úr ösku og tólg. Sögur segja að sápa sé nefnd í höfuðið á fjallinu sapo, talið er að þar hafi dýrum verið fórnað til að friðþægja guðina en fita úr þeim dýrum sem fórnaði hafi verið var blandað saman við ösku til að búa til umrædda sápu. Í bókinni talar hann þó ekki um sápu sem hreinlætistæki heldur talar um að Vestur-Evrópubúar, þá aðallega karlmenn, hafi notað efnið til að móta hár sitt. Á þessum tíma höfðu Rómverjar þann háttinn á að þeir nudduðu olíum á líkama sinn og skófu síðan af ásamt óhreinindum með eins konar skófu. Fljótlega fór þó að bera á sápunni sem hreinlætisvöru og vinsældir hennar jukust mikið á 2. öld e.Kr. Ritaðar heimildir frá þessum tíma tala um að bestu sápunar hafi verið framleiddar í Vestur- og Norður-Evrópu.

Á miðöldum var framleiðsla orðin töluverð. Sápugerðarmenn á 6. öld í Napolí mynduðu stéttarfélag og á 8. öld var sápugerðarlistin orðin vel þekkt um alla Ítalíu og á Spáni, þar sem Spánverjar voru leiðandi í sápugerð. Framleiðsla á sápu hófst ekki fyrr en um árið 1200 í breska konungsríkinu og var verkinu lýst sem kvenmannsverki eða aukabúgrein góðra iðnaðarmanna svosem eins og bakara, smíða og járnsmíða.

Fram að iðnbyltingunni var framleiðsla erfið og ekki stunduð í mikilli fjöldaframleiðslu. Nokkrar franskar borgir til dæmis Marseliuborg voru miðstöð sápuframleiðslu og þjónuðu því hlutverki að dreifa hreinlæti til samlanda sinna. Í Englandi var megnið framleitt í Lundúnum fyrir Bretland. Fljóttandi sápa eins og við þekkjum í dag kom ekki fram á sjónarsviðið fyrr en árið 1865 þegar maður að nafni William Sheppard sótti um einkaleyfi. Annar maður að nafni B. J. Johnson þróaði sápu og setti markað árið 1898 sem hann kallaði „palmolive“. Vinsældir hennar voru svo gífurlegar að ákveðið var að endurnefna fyrirtækið „palmolive“. Á þeirri rímu öld sem liðin er frá því hefur margt gerst, skoðið bara rekkann í næstu matvöruverslun.

Jóhannes Frímánn Halldórsson

SKIPULAGSMÁL



Þessi mynd var tekin 11. júlí 2009, skömmu eftir bruna Hótel Valhalla. Þarna má glögg sjá hluta grenitrjáa sem mörgum hverjum var plantað fyrir fæðing flestra núlifandi Íslendinga. Eru þau því hluti af minningu mikils fjölda Íslendinga um staðinn sem nú virðast engan rétt eiga í kerfinu. Myndir /HKr.

Pingvellir helgasti reitur Íslendinga:

Áratuga gamall greniskógur „upprættur“

Þingvallanefnd hefur ákveðið að fella og uppræta áratuga gömul grenitré næst Valhallareitnum. Helstu rökin fyrir því að fella trén eru að þau hafi „slæm sjónræn áhrif“ á ásýnd þjóðgarðsins.

Forsaga skógarfellingarinnar er að ríkissjóður hefur keypt 72 ára gamlan sumarstað sem til stendur að rífa. Samhliða því að rífa sumarstaðinn hefur verið ákveðið að fella áratuga gömul grenitré sem standa á lóðinni hjá honum.

Ólafur Örn Haraldsson þjóðgarðsvörður segir í bréfi til forsætisráðuneytisins að Þingvallanefnd hyggist rífa húsið og „uppræta og fjarlægja greniskóginn“.

Fyrr í sumar var greint frá því að fella eigi hátt í þrjú hundruð barrtré á Þingvöllum á næstu árum.

Gríðarlegt jarðrask

Samkvæmt orðanna hljóðan á ekki eingöngu að fella greniskóginn á Valhallareitnum heldur einnig að grafa burt allar rætur trjáanna. Það að fjarlægja rætur gamalla trjáa hefur í för með sér gríðarlegt jarðrask. Fjarlægja þarf tugi ef ekki hundruð rúmmetra af jarðvegi sem þarf síðan að flytja burt og síðan flytja að annan jarðveg í staðinn til að lagfæra skemmdirnar.

Ekki krafa UNESCO

Helstu rökin sem notuð hafa verið þegar greni og fura hefur verið felld innan Þingvallagarðsins eru að eftir að garðurinn var settur á Heimsminjaskrá UNESCO hafi verið gerð krafa um að þar megi ekki finnast plöntur af erlendum uppruna. Þar er átt við plöntur sem ekki teljast til íslenskrar flóru og þá væntanlega plöntur sem ekki eru skráðar með ríkisborgararétt í fyrstu útgáfu af Flóru Íslands eftir Stefán Stefánsson sem kom út árið 1901.

Þetta er rangt. UNESCO gerir ekki slíkar kröfur og hefur aldrei gert.

Aðalsteinn Sigurgeirsson, fagmálastjóri Skógræktarinnar, sagði í samtali við Bændablaðið að UNESCO hafi ekki gert kröfur um slíkar trjáfellingar þegar Þingvellir voru teknir inn á heimsminjaskrá árið 2004. „Það að slíkt var ákveðið var einhliða ákvörðun Þingvallanefndar sem lét í veðri vaka að slíkt væri að frumkvæði UNESCO.“

Kew-grasagarðurinn er á heimsminjaskrá

Sama ár og Þingvellir voru tekn-



Brúin yfir Öxará. Fyrir enda hennar sést í greniskógarlund sem plantað var við Hótel Valhöll og hefur verið þyrnir í augum þeirra sem vilja ganga lengst í hreintrúaröfgum um friðlýsingu og útmá öll grenitré á svæðinu. Hvað má þá segja um brúna, kirkjuna og umfangsmikil mannvirki á Hakinu?



Fegurð Þingvalla felst ekki síst í þeim fáu trjám sem þar er enn að finna.

ir á heimsminjaskrá var Kew-grasagarðurinn í London tekinn inn á skrá UNESCO en sá garður er eitt stærsta safn erlendra plantna í



Ekki krafa UNESCO

„Helstu rökin sem notuð hafa verið þegar greni og fura hefur verið felld innan Þingvallagarðsins eru að eftir að garðurinn var settur á Heimsminjaskrá UNESCO hafi verið gerð krafa um að þar megi ekki finnast plöntur af erlendum uppruna.“

Þar er átt við plöntur sem ekki teljast til íslenskrar flóru og þá væntanlega plöntur sem ekki eru skráðar með ríkisborgararétt í fyrstu útgáfu af Flóru Íslands eftir Stefán Stefánsson sem kom út árið 1901.

Þetta er rangt, UNESCO gerir ekki slíkar kröfur og hefur aldrei gert.“



heiminum og alþjóðleg rannsóknamiðstöð í grasfræði. Við innvígslu Kew á heimsminjaskrá var ekki farið fram á að ein einasta erlend planta væri fjarlægð úr garðinum.

Sögufölsun

Sú árátta að fjarlægja öll barrtré og tré sem teljast geta verið innflutt á Þingvöllum er stórfurðuleg og líkist einna helst sögufölsun náttúruminja. Barrtrén á Þingvöllum voru á sínum tíma gróðursett í góðri trú og hafa um áratugi glatt augu þjóðgarðsgesta og af og frá að þau hafi á nokkurn hátt haft „slæm sjónræn áhrif“ á ásýnd garðsins. Slíkt er firra.

Talsvert var fellt af gömlum og háum grenitrjám á sama reit árið 2006 með samþykkt Skógræktarinnar.

Trén hafa fyrir löngu unnið sér þegntrétt þar sem þau standa. Fegurð Þingvalla felst ekki síst í náttúrulegri fjölbreytni og trjámum sem þar eru, hvort sem það eru sumargræn lauftré eða sígræn barrtré. /VH



BÁRUJÁRN
ALUSINK OG LITÆÐ ALUSINK
PLÖTUR KLÆÐA 107 CM

NÝJUNG
VATNSRÁS

VEGGKLÆÐNINGAR
OG FLASNINGAR

LÆSTAR
KOPAR OG SINK
KLÆÐNINGAR

STJÖRNUBLIKK
VANTKASSAR • ALUMÍNÍUM KLÆÐNINGAR • KARBASTA • BÉLJUGAR
LOFTRÆSTINGAR • SÍUR • ELEMENT • VEGGFÖRUR • KLÆÐNINGAR

Snögg og góð þjónusta!

Smiðjuvegi 2 • 200 Kópavogur • Sími 577 1200 • Fax 577 1201 • stjornublikk@stjornublikk.is • www.stjornublikk.is



EDDA
HEILDVERSLUN
Stofnsett 1932

Rúmföt og lök
Handklæði
Sængur og koddar
Sloppar og inniskór

Allt lín fyrir:
Hótelið - Gistiheimilið - Bændagistinguna - Airbnb

Höfðabakka 9, 110 Reykjavík, sími 525 8210
eddaehf@eddaehf.is www.eddaehf.is



**FRÍR FLUTNINGUR Á LEGSTEINUM UM LAND ALLT
15% AFSLÁTTUR AF STEINUM Í FEBRÚAR OG MARS**

BYGGT Á ÁRATUGA REYNISLU

LEGSTEINAR / STUÐLABERG / SALTlampar



Steinsmiðja Akureyrar - minnismarki.is - sala@minnismarki.is

Sími 466 2800 - gsm 899 9370

Til sölu!

Fjölbreytt úrval af notuðum vörum
á hagstæðu verði

Stúka

Fjöldi sæta 644 í 15 röðum.
Auðvelt að setja saman og taka niður.
Stúkan selst í heilu lagi eða minni einingum.
Hagstætt verð eða kaupleiga.

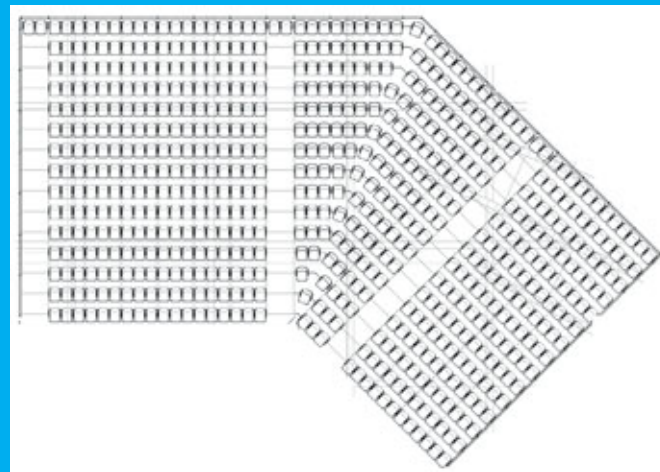

Battavöllur

Færanlegur afgirtur battavöllur með mörkum.
Einfaldur í uppsetningu.



Skilrúm, salerni, þvagskálar og vaskar

Uppsett en nánast ónotað. Tilvalið fyrir
ferðaþjónustuaðila.



ljós - flúorsentlampar - ljóskastarar
veggljós - loftljós - hert gler ljós í kerfisloft
kerfisloft notað og nýtt - loftræstibúnaður
lagnarennur - kæliblásarar - lagerhillur - gólfllísar
dekk - skrifborð - skúffuskápar
líkamsræktartæki - eldhúsinnrétting móttökuborð
fataslár - verslunar-raufapanell og pinnar
afgreiðsluborð - framstillingarkörfur - ræstivagnar
antik fulningahurðar - borðbúnaður - gastrobakkar
diskarekki með hitaelementi - hitaborð fyrir átta
gastrobakka - OLIS gaseldavél - AEG innbyggður
örbylgjuofn - Comenda uppþvottavél - þvottavél

Nánari upplýsingar í síma 664 6555
eða á netfangið ornaehf@gmail.com

Varahlutir í flestar tegundir dráttarvéla

New Holland - Fiat - Ford - Case - Steyr - Zetor - Fendt

Eigum fyrirgjandi síur í flestar gerðir þessara véla og mikið úrval varahluta. Einnig sérpantanir.



JÖTUNN
VÉLAR · VERSLUN · VARAHLUTIR

Austurvegur 69 - 800 Selfoss / Lónsbakki - 601 Akureyri / Sólvangi 5 - 700 Egilsstaðir
Sími 480 0400 / jotunn@jotunn.is / www.jotunn.is

Lamb street food- staður í burðarliðnum

Það fer sífellt vaxandi að íslenskir veitingastaðir sérhæfi sig í að bjóða upp á mat sem kemur beint úr íslenskri náttúru. Neytendur – ekki síst erlendir ferðamenn – gera æ ríkari kröfur um að fá mat þar sem rekja megi hráefnið til upprunans. Einn slíkur veitingastaður er í burðarliðnum, þar sem íslenskt lamb er í aðalhlutverki.

Í Matvælanadinnu, einu af frumkvöðlasetrum í húsi Sjávarklasans á Grandagarði, hefur Rita Didriksen verið að máta hugmyndir sínar um framleiðslu og sölu á íslensku lambakebabí og fósrað þær í samvinnu við Norðlenska.

Íslenskur vinkill

„Kebab er ekki nein nýjung eins og flestir vita, enda einn vinsælasti skyndibiti í Evrópu,“ segir Rita. „Þetta er aldagömul eldunarhefð sem er upprunnin frá Arabalöndum fjær, en orðið kebab þýðir einmitt kjöt sem steikist á teini. Það er þessi hæga eldunarferð á grillteini sem er svo mikil snilld, engin steiking á pönnu og engin olía. Við tökum svona íslenskan vinkil á kebabíð. Allar sósur eru sérlegaðar á staðnum, tzatziki o.fl., með áherslu á léttleika og íslenskt hráefni. Brakandi ferskt og sírt grænmeti og ferskt flatbrauð er meðal þess sem mun gera kebabíð að frábærri máltíð.

Ég kynntist kebabmenningunni þegar ég var í námi í Þýskalandi, þar sem þessi réttur er í miklum metum. Mér er illa við að kalla þetta skyndibita, sem hefur þá ímynd að vera talinn óhollur. Ég vil frekar samsama mig við fyrirbærið „street food“ – enda er vörumerkið mitt Lamb street food en það byggir á markaðssetningu þar sem neytandanum er kynnt með ýmsum hætti um uppruna vörunnar, til dæmis með skírskotun til héraðsins, heimahaga lambsins og bóndans. Þetta er svona „slow food í a fast way“ – svo ég sletti nú aðeins – dálítið eins og þegar Bjartur í Sumarhúsum hittir heimsborgarann. Lamb street food er gæðamáltíð en með hentugleika skyndibitans,“ segir Rita.

Hollusta og hreinleiki lambkjötsins

Hollusta íslenska lambkjötsins er hafin yfir allan vafa, að sögn Ritu. „Lambið sem gengur á fjalli nærast á hægavaxta villtum jurtum og drekkur kristaltært vatn og fær þannig næringu sem inniheldur kjarnann úr okkar einstöku náttúru. Í kjötinu er



Rita kynntist kebabmenningunni þegar hún var í námi í Þýskalandi, þar sem þessi réttur er í miklum metum. Hér er hún á skrifstofunni í einu af frumkvöðlasetrunum í húsi Sjávarklasans á Grandagarði, ásamt Stefáni P. Jones.

Mynd / Erla Kristinsdóttir

Lambkjötið okkar hefur mikla sérstöðu og fólk tengir íslenskar sauðfjárafurðir mjög sterkt við íslenska náttúru og hreinleika hennar. Frá byrjun þessa verkefnis var markvisst stefnt að því að framleiða hreina og holla vöru.“

Hágæða lambkjötskeila

„Ég var svo heppin að komast í samstarf við Norðlenska við að hanna hágæða lambkjötskeilu fyrir staðinn minn, en framleiðsluaðferð keilunnar eins og hún hefur verið þróuð og unnin hjá Norðlenska er nýsköpun. Leitast var við að framleiða staðlaða gæðaafurð úr frumparti lambsins, án íblöndunar ýmissa aukaefna, sem er einmitt oft einkennandi fyrir kebab erlendis. Framparturinn hentar mjög vel í kebabíð með hæfilegri blöndu af fitu og vöðva. Ákveðið var að yfirkyggja ekki hið góða íslenska bragð sem er af kjötinu með of mikilli kryddnotkun, en þurrkuð og mulin hvannarfræ og íslenskt salt er meðal þess sem notað er til að laða fram rétta bragðið.

Það býr mikill metnaður að baki þessu verkefni hjá þeim sem ég hef starfað með og vandlega hugað að öllum þáttum. Ég sé fyrir mér Lamb street food-staði um allt land, þar sem gírnilegur biti verður aðgengilegur öllum þeim sem ferðast um landið – Íslendingum sem og erlendum ferðamönnum. Draumurinn er að búa til flott vörumerki sem verður þekkt fyrir eitt besta kebab norðan Alpafjalla – þótt víðar væri leitað. Ég legg út í þetta verkefni full af bjartsýni og tilhlökkun um spennandi ferðalag,“ segir Rita, sem vonast til að geta opnað næsta sumar. /smh



Kebab er aldagömul eldunarhefð sem er upprunnin frá Arabalöndum fjær, en orðið þýðir einmitt kjöt sem steikist á teini.



Draumur Ritu er að búa til flott vörumerki sem verður þekkt fyrir eitt besta kebab norðan Alpafjalla – þótt víðar væri leitað.

mikið magn af góðum fitusýrum eins og Omega 3 og meira af andoxunarefnum, vítamínum og steinefnum heldur en í kjöti af dýrum sem alin eru á sérblönduðu kraft- og gröffóðri. Við höfum því sannarlega einstæðar aðstæður sem keppinautar á kjötmarkaði annars staðar í heiminum eiga erfitt með að keppa við.



MICKEY THOMPSON
M/T

TIRES & WHEELS



DEEGAN 38 A/T BAJA MT2p3 BAJA AT2p3 DEEGAN 38 BAJA CLAW

JEPPADEKK

Úrval af 35" dekkjum fyrir 15, 16, 17, 18 og 20" felgur

Ice-track ehf. Sími 773 4334 · mtdekk@mtdekk.is
www.mtdekk.is

Magnús Leópoldsson lögg. fasteignasali

FASTEIGNAMIDSTÖÐIN

Hlíðasmára 17, 201 Kópavogur - Sími 550 3000

Gott framboð af áhugaverðum jörðum

jardir.is

fasteignamidstodin@fasteignamidstodin.is - www.fasteignamidstodin.is

María Magnúsdóttir hdl. lögg. fasteignasali - Sjöfn Ólafsdóttir lögg. fasteignasali

Vegna aukinnar eftirspurnar óskum við eftir bújörðum á söluskrá

Vinsamlega hafið samband við Björgvin Guðjónsson, búfræðing og löggiltan fasteignasala í síma 510-3500 og 615-1020 eða á netfangið bjorgvin@eignatorg.is



Bændablaðið
Kemur næst út

23.
febrúar



GLER Í ÖLLUM LITUM
STÆRÐUM OG ÚTFÆRSLUM
GEFÐU HEIMILINU NÝTT LÍF Á EINFALÐAN HÁTT

Ispan
GLER OG SPEGLAR
WWW.ISPAN.IS

YLEININGAR

YLEININGAR ERU LÉTTAR STÁLKLÆDDAR SAMLOKUEININGAR SEM FÁST MEÐ ÞÉTTIFRAUÐS- EÐA STEINULLARKJARNA.

Einingarnar eru sterkar og burðarmiklar og fást með mismunandi yfirborði og litum að eigin vali. Helstu kostir þess að nota samlokueiningar er auðveld og fljót uppsetning, auðveld þrif, mikil burðargeta, mikið einangrunargildi og er ódýr kostur ef miðað er við hefðbundnar lausnir.

Yleiningar henta vel fyrir eldri gripahús þar sem skipta þarf út þak- og eða veggjaklæðningum.

BALEX yleiningar eru framleiddar undir ströngu eftirliti samkvæmt viðurkenndum evrópskum stöðlum.

Hafðu samband: bondi@byko.is

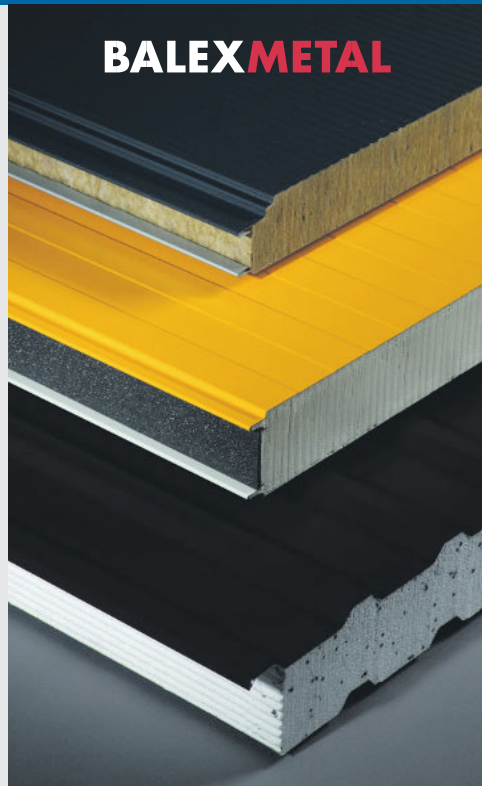

BALEX METAL



byko.is

BYKO
GERUM PETTA SAMAN

Getum við orðið að liði? – Við seljum m.a. þvottavélar • þurrkara • strauvélar
Frábærar vélar fyrir m.a. þvottahús, hótél og gistiheimili

Eigum hágæða þýskt hótellín



FRUM - www.frum.is



Kirkjustétt 2-6 • 113 Reykjavík • Símar 892 8925 og 567 4577
Netfang: icefakta@icefakta.is • www.icefakta.is

Vinnu-samfestingar OG MARGT FLEIRA

Hafðu samband.
Við veitum þér faglega aðstoð.

VINNUGALLI:
65% pólýester, 35% bómull.
Svartur og grár.
Stærðir S-2XL.

Verð : 11.000 kr.



DYNJANDI
allt fyrir öryggið

Skeifunni 3h | Sími: 588 5080 | dynjandi.is

BÍLSKÚRA- OG IÐNAÐARHURÐIR

Smíðum sérlega vandaðar bílskúrs- og iðnaðarhurðir eftir málum



Þær eru léttar og auðveldar í notkun.

Einangrun er á öllum köntum. Fáanlegar í mörgum stærðum og gerðum, með eða án glugga. Einnig fáanlegar með mótordrifi

Vagnar & þjónusta ehf

Tunguháls 10, 110 Reykjavík
Sími: 567-3440, www.vagnar.is

FRÉTTASKÝRING

Stríðið um neysluvatnið er þegar hafið

— Íhugunarefni fyrir Íslendinga sem hægt og hljótt eru að verða að leiguliðum í eigin landi

Hörður Kristjánsson
hk@bondi.is



Sumum kann kannski að þykja að verið sé að bera í bakkafullan læk að fjalla hér meira um stöðu vatnsmála í heiminum. Ekki verður þó fram hjá því horft að vatn er undirstaða alls lífs á jörðinni og því skiptir máli að fólks sé meðvitað um stöðu mála.

Eins og fjallað hefur verið um í Bændablaðinu á liðnum vikum, misserum og árum, þá mun skortur á neysluvatni verða uppspretta vaxandi átaka í heiminum á komandi árum. Það er ekki einhver hugsanlegur fjarlægur möguleiki heldur eru slík átök þegar hafin.

Leyniþjónusta Bandaríkjanna, CIA, benti á þessa hættu fyrir fjölmörgum árum. Þótt innrásin í Írak og átökin sem þar hafa fylgt á eftir, m.a. með stríði í Sýrlandi, hafi snúist að verulegu leyti um yfirráð yfir olíuauðlindum, þá er vatnsskortur í þessum löndum ekki síður uppspretta blóðugra átaka og landflóttá. Íran og Indland gætu hæglega orðið næstu risavöxnu dæmin um flóttá fólks frá vatnslausum svæðum á komandi árum.

Kemur við íslenska ferðamenn í útlöndum

Á slóðum mikils fjölda íslenskra ferðamanna á Kanaríeyjum er staðan fyrir löngu orðin þannig að útilokað væri að halda upp ferðaþjónustu sem aðalvinnuvegi eyjanna án þess að flytja inn vatn og eima sjó í stórum stíl. Líklega leiða fæstir ferðamenn huga að þessu risamáli þegar þeir sleikja sólina á gulum sandströndum. Þær eru reyndar sumar manngerðar úr innfluttum sandi, sem jafnvel hefur verið sóttur til Ameríku. Þetta hljómar vissulega undarlega þegar þess er gætt að Gran Canaria er ekki nema í um 150 kílómetra fjarlægð frá strönd Afríku þar sem Sahara, stærsta eyðimörk heims, er með öllum sínum sandi.

Uppistöðulón nær vatnslaus

Í lauslegri skoðun undirritaðs á stöðu uppistöðulóna á eyjunni Gran Canaria á dögunum kom í ljós að í þeim er nú sáralítið vatn, einmitt á þeim tíma árs sem þau ættu undir eðlilegum kringumstæðum að vera fleytifull. Stöðuna í dag á þessari eyju má þó rekja langt aftur í tímann, eða til þess er Spánverjar hrifsuðu eyjarnar úr höndum frumbyggja á fimmtánda öld. Ákvörðun Spánverja um að hefja þar stórfellda sykurreysræktun, varð síðan til þess að skógar eyddust á skömmum tíma og sjálfbær vatnabúskapur eyjanna var um leið eyðilagður til frambúðar. Þetta hefur verið að endurtaka sig víða um heim með aukinni ásókn fjölda þjóða eftir hagkvæmu ræktarlandi til að framleiða fæðu fyrir sína íbúa.

Á vefsíðu revealnews.org má líka sjá dæmi um átök sem raunverulega rekja upptök sín til átaka um vatn. Þessi vefsíða er gerð út af The Center for Investigative Reporting (CIR) sem leið fyrir rannsóknarblaðamenn til að vekja lýðræðislega umræðu um hluti sem aflaga hafa farið. Í grein á vefsíðunni þann 14. janúar má finna athyglisverða grein eftir blaðamanninn Natan Halverson um áhrif vatnsskorts á samskipti fólks. Bendir hann m.a. á það sem er að gerast í Kaliforníu þar sem óheft uppdæling á grunnvatni er að eyðileggja gríðarlega verðmætt ræktarland til framtíðar. Þar er jörð



Lélegt aðgengi og skortur á neysluvatni er nú talin meginorsök borgarastyrjaldar sem nú geisar í Yemen.

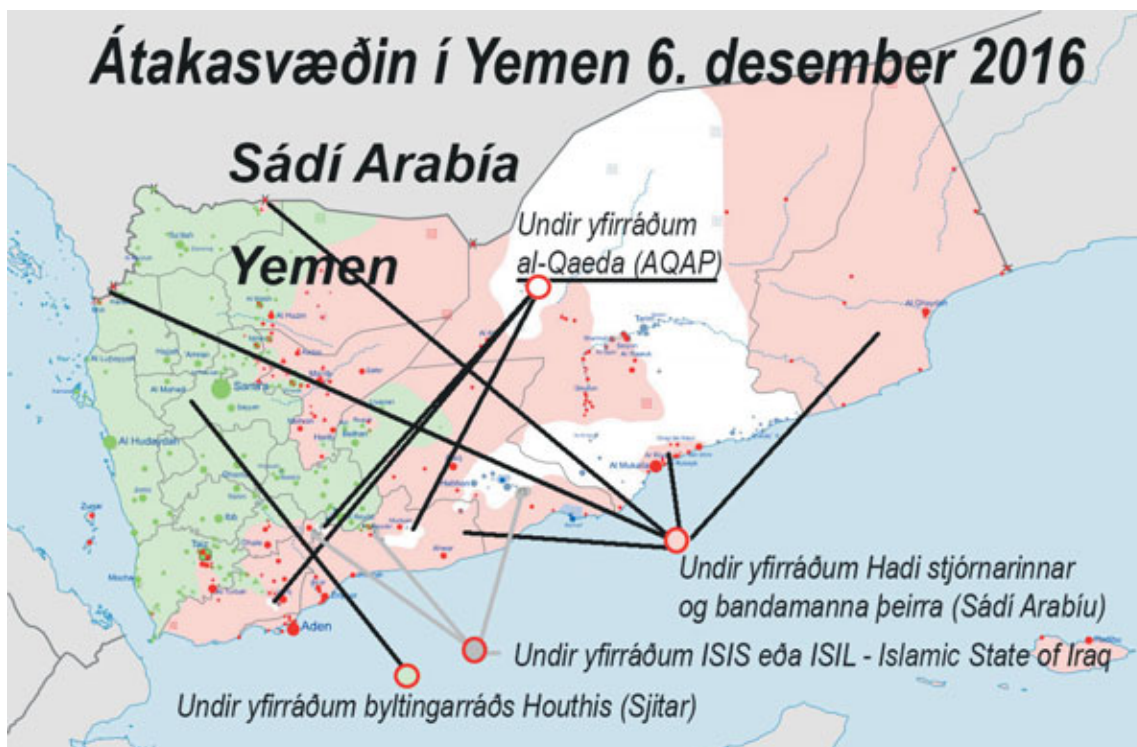

farin að falla saman í takt við það sem vatnið er tæmt úr jarðlögunum. Afleiðingin verður eyðimörk.

Fyrsta vatnssstyrjöld heimsins hófst í Yemen

Bent er á þau átök sem geislað hafa í Yemen í Mið-Austurlöndum um árabí. Þar hafa yfir 10.000 manns verið drepnir í blóðugum átökum sem utan frá séð hafi virst stafa af átökum um yfirráð yfir landsvæði. Athuganir rannsóknarblaðamanna hafa þó opnað augu fólks fyrir því að raunveruleg röt atakanna í Yemen var skortur á neysluvatni. Átökin í Yemen kunni því að vera fyrsta eiginlega vatnssstyrjöldin í heiminum.

Natan Halverson skrifaði einnig grein á vefsíðu revealnews.org þann 11. apríl 2016. Þar segir hann að þegar uppreisn og átök breiddust út í Yemen árið 2009 hafi Stephen Seche, sendiherra Bandaríkjanna í landinu, sent frá sér svohljóðandi skeyti:

„Vatnsskortur hefur leitt örvæntingarfyllt fólk til að grípa til örvæntingarfyllra aðgerða sem hafa ógnvænlegar afleiðingar í för með sér.“

Í skeyti sem Seche sendiherra sendi til yfirvalda í Washington þann 22. september lýsti hann samtali sem hann hafði átt við „vatnsmálaráðherra“ Yemen. Lýsti ráðherrann stöðunni þannig að

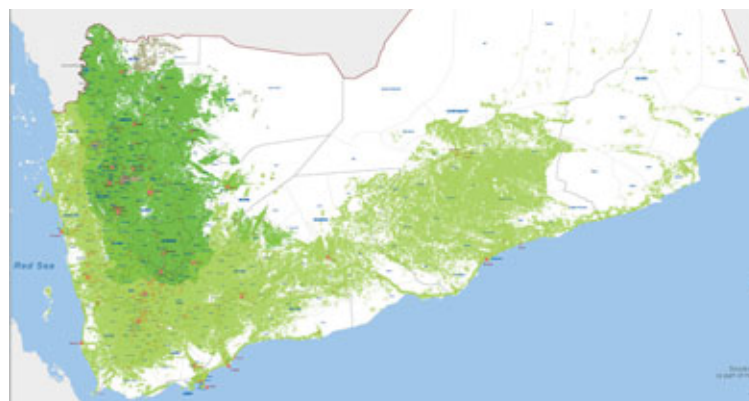

Trúarleg áhrifasvæði shía-múslima (dökkgræn) og súnní-múslima (ljósgrænt).



Á ferðamannaeyjunni Gran Canaria, sem fjöldi Íslendinga þekkir mjög vel, eru neysluvatnssuppistöðulón nær tóm á þeim tíma sem þau ættu að öllu eðlilegu að vera barmafyll. Bláa örnarnar sýna eðlilega stöðu á vatnsyfriborði lóns vestan við hið þekta kennileiti Roque Nublo miðað við að lónið sé fullt.

Mynd / HKR.

vatnsskorturinn í Yemen væri mesta ógnin við stöðugleika þjóðfélagsins í komandi framtíð. Greindi hann frá

því að um 70% af ólöglegum vegatálum, sem komið hafi verið upp, hafi verið reistir af reidum íbúum

sem hafi verið að mótmæla vatnsskortu. Reiðin sem undir kraumaði hafi síðan leitt til átaka. Inn í þessa deilur hafa svo spunnist ættbálka- og trúarbragðaátök shía- og súnní-múslíma sem njóta hernaðarstuðnings Írana annars vegar og Sádi-Araba hins vegar sem hafa aðgang að bandarískum hátæknivopnum.

Uppistöðulónin tæmast

Skömmu seinna sendi Seche enn eitt skeytið þar sem fram kom að í 14 af 16 vatnssuppistöðulönum landsins væri ekkert vatn lengur. Allt þetta fékk þó litla umfjöllun í fjölmiðlum og lítið skeytt um að greina fólki frá því að grunnvatnsbrigðir landsins væru að hverfa.

Vatnsskortur líka orsök átaka í Sýrlandi

Natan Halverson segir svipuð skeyti hafa verið send frá Sýrlandi sem hafi verið vísbending um það ofbeldisfulla hrun samfélagsins sem í vendum var og orsakaði það að flóttamenn þaðan flæddu yfir Evrópu. Það hafa því ekki verið vopnuð átök sem var orsakavaldurinn, heldur skortur á neysluvatni sem leiddi til uppreisnar og átaka. Þegar vatnsbrunnar þorna upp verður afleiðingin sú að akrarnir deyja, fólk verður hungrað og þyrst og einnig reitt vegna ástandsins.

Halverson segir að leynileg skeyti opinberra starfsmanna sem Wikileaks hafi gert opinber 2015 gefi nú nýja sýn á hvernig skortur á vatni hafi kynnt undir borgarastyrjaldir í Yemen og í Sýrlandi. Þau sýni einnig að konungur Sádi-Arabíu, nágrennaríkis þessara landa, hafi skipað fyrirtækjum í sínu landi til að tryggja sinni þjóð aðgengi að ræktarlandi víða um heim. Síðan hefur vandinn bara aukist. Þannig hefur Bændablaðið m.a. áður greint frá því að Sádi-Arabar hafa verið stórtækir í kaupum á landi í Kaliforníu. Þar hafa þeir einkum ræktað refasmára sem síðan er nýttur sem fóður fyrir kýr í Sádi-Arabíu. Þannig nýta þeir bandarískt vatn, sem reyndar er þegar af skornum skammti, til að spara það litla vatn sem Sádi-Arabar hafa aðgengi að heima fyrir.

Íhugunarefni fyrir Íslendinga

Í þessu ljósi hljóta Íslendingar að fara að íhuga sína stöðu varðandi það sem er að gerast hér á landi. Erlendir ríkisborgarar, oft með aðstoð ríkra Íslendinga, hafa verið að kaupa upp stór landsvæði og heilu árarnar á liðnum árum og misserum án þess að yfirvöld virðist hafa á því nokkrar áhyggjur. Ef fram fer sem horfir gætu Íslendingar hæglega orðið leiguliðar í sínu gamla landi á skömmum tíma. Þá yrði þjóðin með öllu áhrifalaus um hvað verður um þeirra verðmætustu auðlind, nefnilega vatnið. Tiltölulega lítið hefur farið fyrir afstöðu stjórnmalamanna um þessi mál. Helst hefur það verið Ögmundur Jónsson, fyrrverandi þingmaður Vinstri grænna, sem vakið hefur máls á þessu af einhverri alvöru og á hann hefur skilið fyrir það.

Einn angur af þessari hættu eru hugmyndir sem settar hafa verið fram í fúlustu alvöru um að ríkissjóður selji frá sér til einkaaðila orkufyrirtæki á borð við Landsvirkjun. Þetta fyrirtæki er með gríðarlega víðtæk og verðmæt réttindi til nýtingu á vatni til orkuframleiðslu. Frekari verðmæti geta líka legið í nýtingu þess vatns og því hlýtur að skipta máli hver ræður yfir þeim rétti. /HKR.

Mikil og langvarandi hlýindi á norðurheimskautinu þykja mjög óvenjuleg:

Árið 2017 byrjar með hlýindum í kjölfar heitasta árs síðan mælingar hófust

— Frávik frá meðaltali frostdaga á pólsvæðinu hefur aldrei verið meira en núna samkvæmt frétt Washington Post

Loftið á norðurheimskautinu er svo heitt um þessar mundir og hefur verið svo ótrúlega heitt í langan tíma að vísindamenn klóra sér í hausnum og trúa vart eigin augum.

Washington Post fjallaði um málið í síðustu viku og segir að miklar sveiflur í veðurfarinu á norðurslóðum séu vel þekktar en vísindamenn segi að svo ógafullar breytingar sem nú eru að eiga sér stað hafi örugglega eitthvað með umsvif mannfólksins að gera.

Hitastigið á norðurheimskautinu er mun hærra um þessar mundir en áður hefur komið fram á mælum. Myndun hafíss á svæðinu hefur heldur aldrei verið minni og spár gera ráð fyrir að þessi þróun haldi áfram. „Árið 2016 var heitasta ár á norðurheimskautinu síðan mælingar hófust. Árið 2017 byrjar þar sem frá var horfið og sama þróun virðist ætla að halda áfram,“ segir veðurfræðingurinn Ryan Maue hjá Wether Bell Analytics í „tísi“ á netinu.

„Eftir að hafa rannsakað loftslag- ið á norðurheimskautinu í þrjá og hálfan áratug, þá dreg ég þá ályktun að það sem hefur verið að gerast á síðasta ári fer fram úr jafnvel mestu öfgum,“ segir Mark Serreze, yfirmaður alþjóðlegu snjó- og ístölfræðimistöðvarinnar í Boulder í Colorado.

Á Norðrúpólnum fór hitastigið upp fyrir frostmark í tvígang í nóvember á síðasta ári. Þá var spáð annarri hitasveiflu á pólnum í þessari viku. Samkvæmt reiknilíkönun mun hitastigið á sumum stöðum fara yfir 50 gráður upp fyrir það sem talið er vera eðlilegt miðað við árstíma.

Eitt reiknilíkanið er þó talið skera sérstaklega í augun og hefur fengið hökur vísindamanna til að síga af undrun, en það sýnir aukningu í viðhaldi varmans á pólsvæðinu. Fleiri fráviksdagar mælast og færri frostdagar hafa verið síðan í september en talist getur eðlilegt.

Skortur á frystigetun yfir Norðurheimskautinu

Veðurfræðingurinn og vísindaríthöfundurinn Eric Holthaus var fyrstur til að setja þessar upplýsingar á Twitter. Hann segir:

„Það er stóruandlegur skortur á frystigetun yfir norðurheimskautinu. Þetta er að gerast núna, ekki á 50 til 100 árum, heldur NÚNA!“

Línuritið sem sýnir þessar breytingar var gert af Nico Sun sem studdist við hitamælingar frá dönsku veðurstofunni af svæðinu norðan við 80 breiddargráðu. Vegna lítils þéttleika í mælingunum telur Penn State, sérfræðingur í loftslagsmálum á norðurslóðum, að hafa þurfi allan varann á við túlkun gagna. Niðurstöður Sun séu þó réttar miðað við fyrirbyggjandi mæligögn.

Jason Furtado, prófessor í veðurfræði við Oklahoma-háskóla, segir þetta graf vera ótrúlega lýsingu á hlýnun norðurskaupsins.

„Á sama tíma og umfang hlýunarinnar er óvenjuleg í sjálfu sér, þá er tímalengdin stóruandleg,“ segir Furtado.

Náttúrulegar sveiflur samfara áhrifum af mannavöldum

Vísindamenn segja enga eina ástæðu skýra þessa óvenjulegu hlýnun, en telja að náttúrulegar sveiflur samfara langtíma þróun vegna athafna mannsins geti verið skýringin.

Walter Meier, vísindamaður við

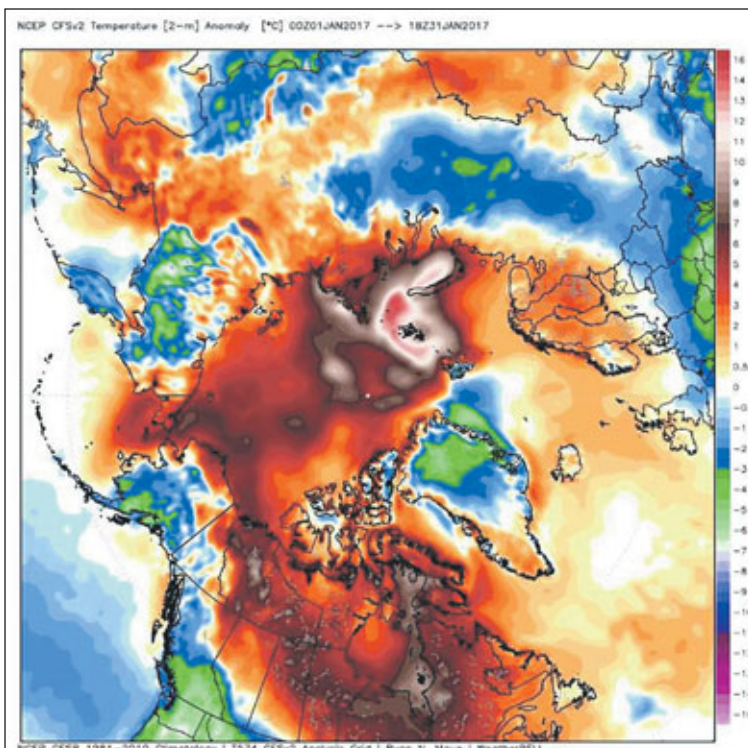
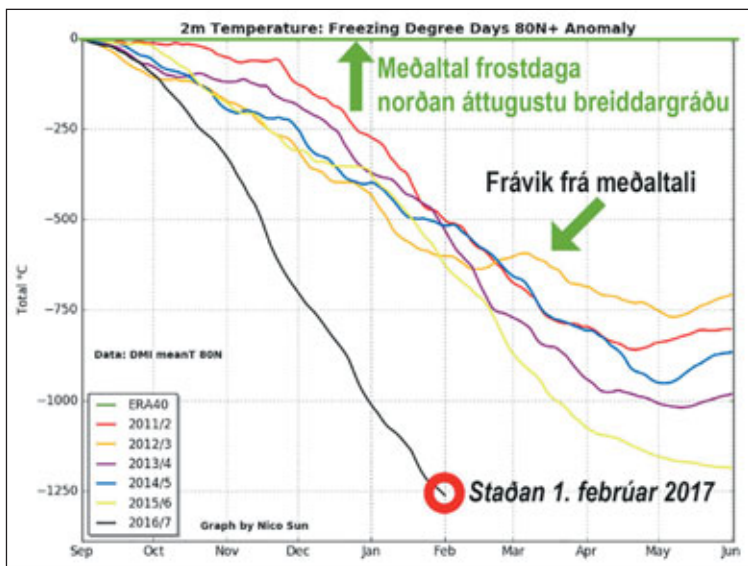

Dekksti rauði liturinn á kortinu sýnir hvar munurinn var mestur á hitastigi frá því sem talið er eðlilegt ástand á norðurhveli jarðar í janúar. Þarna sést líka að hlýindin á stórum hluta Íslands og á hafsvæðinu í kringum landið er nokkuð yfir því sem eðlilegt er talið á þessum árstíma. Þá sést líka að í Mið og Austur-Evrópu sem og stórum hluta Rússlands er hitinn mun lægri en eðlilegt getur talist, eða sem nemur 0,5 til 3 gráðum. Það á líka við um Alaska og vestasta hluta Kanada. Mynd / WeatherBell.com

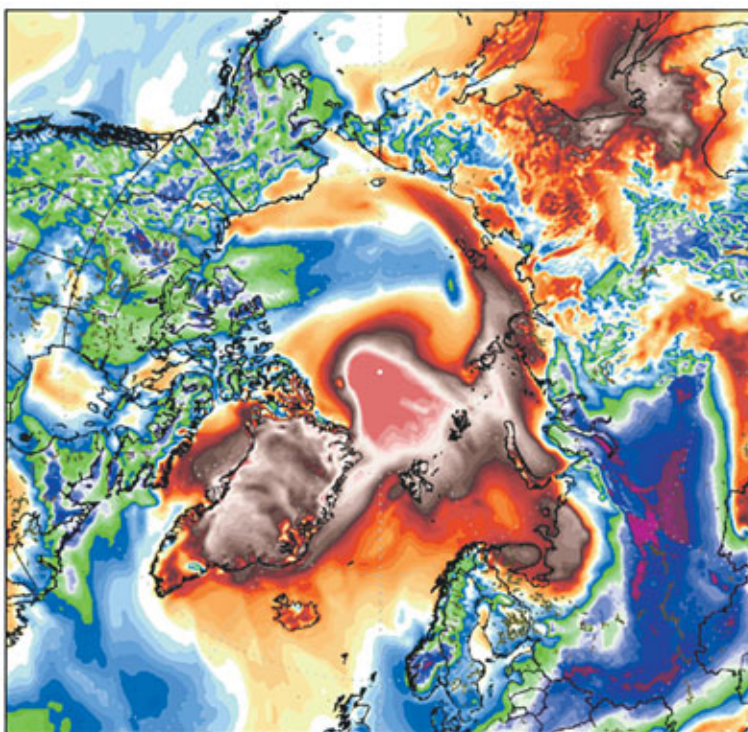

Staðan 1. febrúar 2017.

Goddard-geimflugsmiðstöð NASA, er sérfræðingur í ís á norðurheimskautinu. Hann segir að skortur á hafís og hærra hitastig sjávar en að meðaltali, skili einnig lofthita yfir meðallagi. Það eigi sérstaklega við Barents- og Karahaf á milli

Grænlands og Síberíu. Fjöldi lægða hefur borið með sér hita úr suðri inn á norðurheimskautið. Ein slík var einmitt væntanleg í þessari viku. Samfara þessu hefur háþrýstisvæði yfir norðurheimskautinu verið í lágmarki.

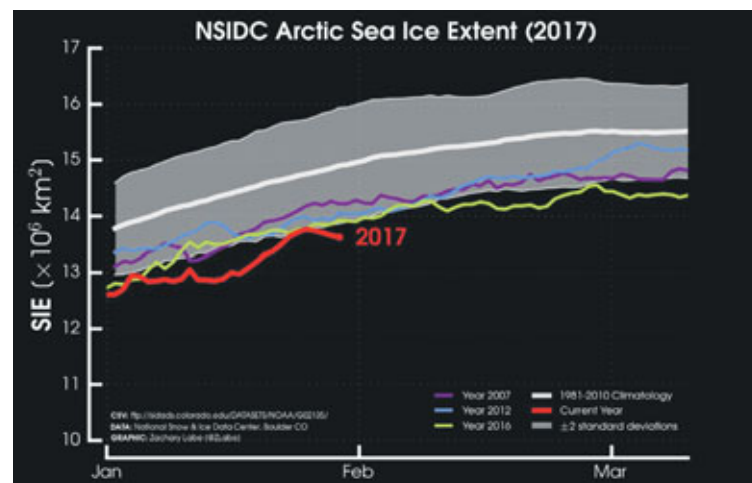

Afkoma hafíss frá byrjun til loka janúar 2017 (rauða línan) í samanburði við 2007 (fjólubláa línan), 2012 (bláa línan) og 2016 (grænan línan). Hvíta línan sýnir meðalafkomu árunna 1981 til 2010 og grái flöturinn sýnir eðlileg frávik frá meðaltali.

Vísindamenn varir um sig í að draga ályktanir

Vísindamenn hafa þó varnagla á og telja að þrátt fyrir þessar öfgar sé frekar ólíklegt að þær opni allar flóðgáttir óstöðvandi hlýnunar á norðurheimskautinu. Zack Labe, doktorsnemi við Kaliforníuháskóla, hefur unnið að rannsóknum á hafís norðurslóða og óvenjulegum veðurfyrirbærum. Hann segir að gróðurhúsagastegundir muni halda áfram að leiða til hlýnunar loftslags og minnkunar á hafís til lengri tíma lítið. Líklegt sé því að menn muni upplifa miklar sveiflur í hitastigi á norðurheimskautinu á milli ára. Þar geti losun gróðurhúsalofttegunda af mannavöldum verið að hafa samverkandi áhrif með náttúrulegum veðurfarsveiflum með tilheyrandi öfgum.

Chip Knappenberger, loftslagsvísindamaður við Cato-háskóla, segir umsvif manna kunni að hafa

áhrif á það sem kallað er náttúrulegur breytileiki. „Náttúrulegar sveiflur eru orðnar æ ónáttúrulegri vegna áhrifa mannsins.“

Sumir vísindamenn hafa haft uppi efasemdir um að áhrif umsvifa mannsins séu eins miklar á loftslagsbreytingar eins og af sé látið. Áhrif breytinga á sólinni séu þar langtum áhrifameiri.

Enginn virðist þó geta sagt til um það með nokkurri vissu hvort þær breytingar sem menn hafa verið að upplifa á norðurheimskautinu í vetur séu komnar til að vara um lengri eða skemmri tíma. Penn State's Titley hefur þó miklar áhyggjur:

„Við erum að stefna inn í nýtt óþekkt fyrirbæri. Við vitum að 2017 mun nær örugglega byrja með veikasta, þynnsta og minnsta hafís sem nokkru sinni hefur mælst á norðurheimskautinu. Þannig að við erum einu skrefi nær því að upplifa íslost sumará norðurslóðum og það fyrir en við höldum.“ /HK/



HÚÐSMYRSL FYRIR HESTA

GANDUR

HEFUR REYNST VEL Á SMÁSÁR, BIT OG MÚKK Í HESTUM.



Mýkjandi leðurfeiti sem gengur sérlega vel inn í leðrið

Gott á reiðtygi og gönguskó

Kláðastillandi og mýkjandi smyrsl ætlað dýrum

www.gandur.is

Fæst í hesta- og búvöruverslunum um land allt

UTAN ÚR HEIMI

Stöngulryðsveppur herjar á hveiti í Evrópu

– Afleiðing sýkinga í hveiti af völdum stöngulryðs og gulryðs gæti verið uppskerubrestur á stórum svæðum og hækkandi hveitiverð

Á síðasta ári kom upp á Sikiley sýking af völdum nýs stofns af stöngulryðsvepp. Talin er hættu á að sýkingin geti haft alvarlegar afleiðingar á hveitirækt í Evrópu á þessu ári.

Plöntusjúkdómafræðingar við Cambridge-háskóla segja að fram til þessa hafi þeir farið varlega í yfirlýsingum sínum um hættu á útbreiðslu sýkingar af völdum sveppsins og hrópa úlfur úlfur. „Í dag bendir samt margt til að sýking af völdum stöngulryðsveppsins geti orðið sú alvarlegasta sem dunið hefur yfir hveitirækt í Evrópu í herra háans tíð.“

Hætta á útbreiðslu

Bæði Alþjóðlega ryðsveppsvarnarmiðstöðin í Danmörku og Alþjóðlega maís- og hveitiræktunarmiðstöðin í Mexíkó hafa sent frá sér viðvaranir vegna hættu á útbreiðslu sýkingarinnar og mögulegum afleiðingum hennar.

Sýking af völdum stöngulryðsveppsins lýsir sér í að brúnleitir eða ryðleitir blettir koma á stöngul og blöð hveitiplantanna. Bletturinn er í raun sveppasýking sem drepur plöntuna á stuttum tíma. Gró sveppanna berast auðveldlega um langar vegalengdir með vindi.

Á síðasta ári voru skemmdir af völdum sýkingarinnar aðallega bundnar við Sikiley þar sem sýkingin eyðilagði uppskeru á þúsundum hektara af hveiti.

Sýking af völdum stöngulryðsvepps fór um hveitiakra í Evrópu eins og eldur í sinu um miðja síðustu öld. Í framhaldi af þeim sýkingum var unnið mikið kynbótastarf sem leiddi til þess að til urðu hveitiafbrigði sem voru að mestu ónæm fyrir stöngulryðsvepp. Síðan hefur Evrópa að mestu verið laus við sýkingar stöngulryðsveppi.

Á núnda áratug síðustu aldar kom upp afbrigði af stöngulryðsveppi sem kallaðist Ug99 og olli uppskerubresti víða í Afríku og í Mið-Austurlöndum.

Ein af ástæðum mikillar hræðslu

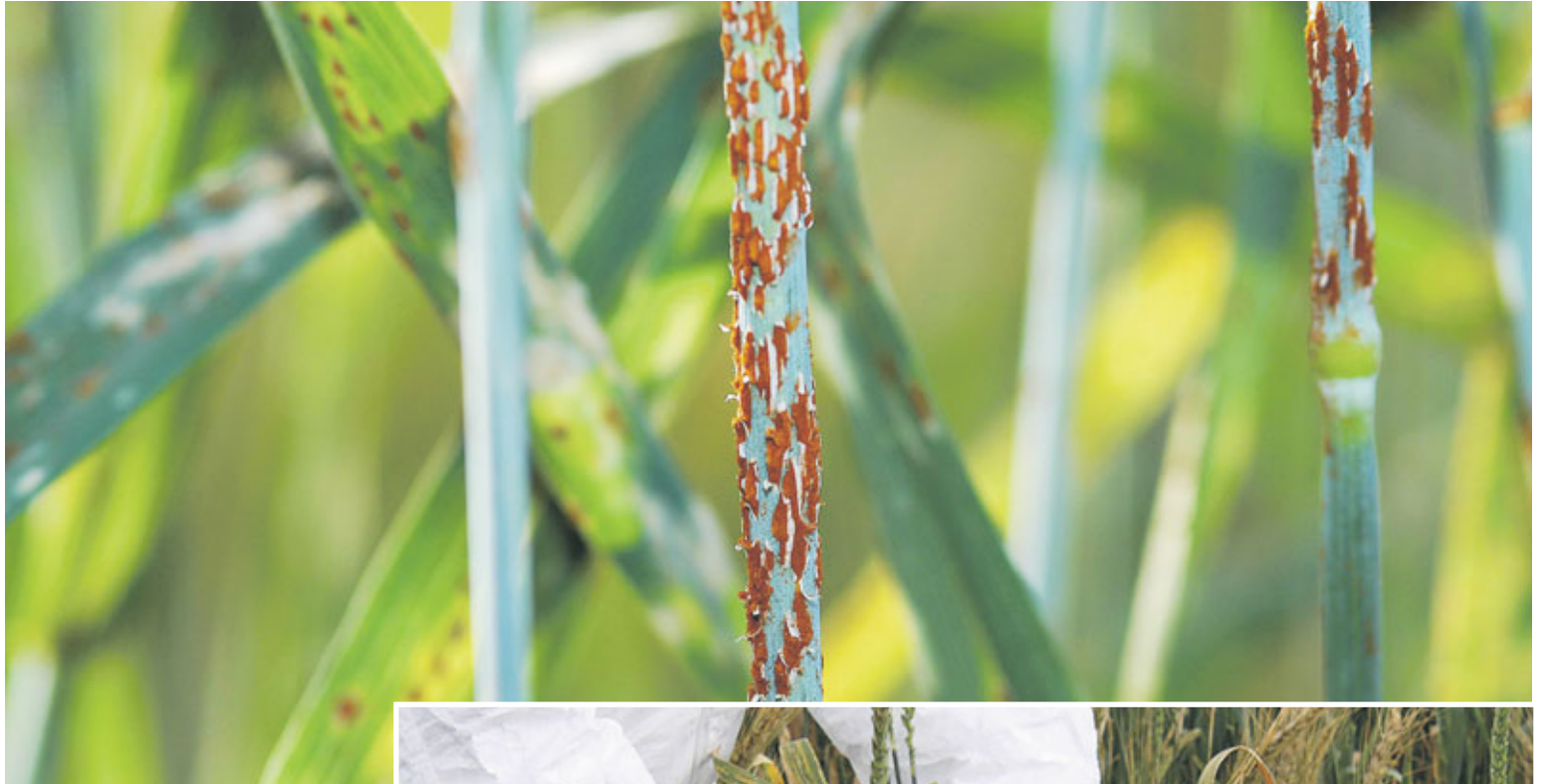

Afleiðing sýkinga í hveiti af völdum stöngulryðs og gulryðs gæti verið uppskerubrestur á stórum svæðum.

á útbreiðslu sveppsins núna er að hann getur sýkt fjölda hveitiafbrigða sem hafa verið kynbætt til að þola sýkingar af völdum margra ólíkra stofna af stöngulryðsveppi.

Gulryð breiðist út

Auk stöngulryðsvepps hafa komið upp sýkingar af völdum tveggja stofna af gulryði í hveiti. Sýkingar af völdum gulryðs hafa í fyrsta sinn komið upp á stórum svæðum í Evrópu, Norður- og Austur-Afríku og Mið-Evrópu.

Fyrir nokkrum árum olli sýking af völdum gulryðs miklum skaða og uppskerubresti á stórum svæðum í Afganistan og Norður-Ameríku.



Sýking af völdum stöngulryðsveppsins lýsir sér í að brúnleitir eða ryðleitir blettir koma á stöngul og blöð hveitiplantanna.

Matvælavæð gæti hækkað

Afleiðing sýkinga í hveiti af völdum stöngulryðs og gulryðs gæti

verið uppskerubrestur á stórum svæðum sem mundi leiða til hækkandi verðs á hveiti og öðrum matvælum.

Önnur afleiðing aukinnar útbreiðslu sveppasýkingarinnar er aukin tækun á sveppaeitri í landbúnaði. /VH

ESJA
GÆÐAFÆÐI

FERSKLEIKI
KJÖTBANKINN
FAGMENNNSKA

Pokapökkunarvél ásamt skammtara og lyftubúnaði og þremur stærðarhólkum til sölu. Áhugasamir hafið samband við Leif Þórsson á
E-mail: leifur@esja.is



Mótmæla hækkun á raforku

„Eitt helsta baráttumál samtakanna hefur verið að jafna húshitunarkostnað íbúa sem búa á köldum svæðum en frá janúar 2013, hefur raforkuverð hækkað um 12,6-22,63%.

Á sama tíma hefur vísitala neysliverðs einungis hækkað um 8,85%,” segir í bókun sem Samtök sveitarfélaga á köldum svæðum sendi iðnaðar- og viðskiptaráðherra á dögunum.

Kemur harkalega niður á íbúum

Í bókuninni er lýst miklum vonbrigðum með þær hækkunir sem orðið hafa á raforku frá árinu 2013, en sú hækkun er sögð langt umfram hækkunir á vísitölu. „Svo virðist sem sölfyrirtækin hafi nýtt sér þá staðreynd að hækkun hefur orðið á niðurgreiðslum til íbúa á köldum svæðum og hækkað gjaldskrár sínar óhóflega sem kemur harkalega niður á íbúum sem búa á þeim svæðum,” segir í bókuninni.

Stjórn samtakanna telur þessar hækkunir á raforkuverði algjörlega úr takti við eðlilegar hækkunir og mótmælir þeim harðlega. Jafnframt skora Samtök sveitarfélaga á köldum svæðum á ráðherra orkumála að skipa starfshóp sem fari yfir málin og komi með tillögur til ráðherra hvernig hægt sé að ná þeim markmiðum að jafna húshitunarkostnað á landinu óháð orkugjafa.“ /MP



Algert metár í umferð um Hringveg

Algert metár var í umferð um Hringveg á nýliðnu ári, 2016, en umferðin jókst um ríflega 13% sem er mikil aukning á einu ári. Til viðmiðunar má nefna að á milli árunna 2006 og 2007 var aukning milli ára 6,8%. Þessi aukning nú er því tæplega tvöföldun á gamla metinu.

Aldrei fyrr hafa jafnmargir bílar farið um mælipunkta Vegagerðarinnar á Hringveginum. Sama á við um nýliðinn desembermánuð en umferðin jókst um ríflega 21 prósent í mánuðinum og hefur umferð yfir vetrarmánuðina aukist gríðarlega sem líklega má fyrst og fremst rekja til aukinnar vetrarferðamennsku.

Fram kemur á vef Vegagerðarinnar að alls eru 16 lykilteljarar á Hringvegi og er nú ljóst að umferð um þá hefur aukist um rúmlega 13% og hefur aldrei áður aukist jafn mikið.

Umferð í nýliðnum desembermánuði jókst verulega miðað við umferð liðinna ára í sama mánuði, eða um 21% miðað við árið á undan. Þetta er mesta aukning milli desembermánuða frá því að samantekt af þessu tagi hófst. Umferð jókst á öllum landsvæðum en langmest mældist aukningin um mælisnið á Austurlandi, um tæplega 52%. Minnst jókst umferð um mælisnið um og í grennd við höfuðborgarsvæðið eða um 18%.

Nokkrar ástæður eru fyrir því að umferð um Hringveg eykst sem raun ber vitni. Vegagerðin hefur bent á fylgni umferðar við hagvöxt, aukningu ferðamanna og góð færð á vegum yfir vetrarmánuði hafi mikið að segja. /MPÞ



Kristín Linda Árnadóttir, forstjóri Umhverfisstofnunar, og Eiríkur Björn Björgvinsson, bæjarstjóri á Akureyri, undirrituðu undir lok síðasta árs samning um kaup og rekstur á nýrri loftgæðamælistöð.

Samvinna um loftgæðamælingar

Kristín Linda Árnadóttir, forstjóri Umhverfisstofnunar, og Eiríkur Björn Björgvinsson, bæjarstjóri á Akureyri, undirrituðu skömmu fyrir jól samning um kaup og rekstur á nýrri loftgæðamælistöð.

Stöðin mun mæla svifryk, köfnunarefnissambönd (NO/NO2) og brennisteinsdíoxíð (SO2).

Útblástur bíla og uppþyrlun göturyks eru helstu ástæður fyrir mengun af völdum köfnunarefnissambanda og svifryks á Akureyri. Brennisteinsdíoxíð kemur m.a. frá stórum skipum eins og t.d. skemmtiferðaskipum. Með þessari nýju mælistöð opnast möguleikar á að vakta mengun frá skipaumferð. Einnig gagnast SO2 mælingar til að vakta mengun meðan eldgos eru í gangi. Ekki hafa áður verið stöðugar SO2 mælingar í gangi á Akureyri ef frá er talið tímabilið meðan eldgosíð í Holuhrauni stóð yfir.

Nýja mælistöðin er nú í prufukeyrslu við hlið sambærilegrar mælistöðvar í Reykjavík en hún verður sett upp á Akureyri innan tíðar. /MPÞ

Vogue

fyrir heimilið

biður uppá alhliðalausn fyrir hótélherbergið eða gistiheimilið.

Síðumúla 30 - Reykjavík | Sími 533 3500
Hofsbot 4 - Akureyri | Sími 462 3504

Prima krydd

-krydd sem bragð er af

Bragðmiklar kryddtegundir blandaðar og pakkaðar á Íslandi

RAFVER

í 60 ár

Skeifan 3, 108 Rvk - S: 581 2333 - www.rafver.is - rafver@rafver.is

Fagmennska
alla leið

KÄRCHER

Háprýstidælur

Gufuháprýstidælur

Háprýstistöðvar

Háprýstikerfi

Sópar

Ryksugur

Gólfþvottavélar

Ísblástursvélar

Fjölnotavélar

Slípirokkar

Segulkjarnaborvélar

Skúffueiningar fyrir lager í vélarrúmi

COMPRESSED AIR SYSTEMS

Loftpressukerfi

Hafið samband við sölumenn okkar:

Ágúst Einarsson	agust@rafver.is	898 2875
Ingólfur Danielsson	ingolfur@rafver.is	895 9048
Ingi Freyr Arnarsson	ingi@rafver.is	899 0119



Sigríður Heiðmundsdóttir og Viðar Steinarsson, ábúendur að Kaldbak á ofanverðum Rangárvöllum.

Myndir / VH

Nafnahefð á sauðfé að Kaldbak á Rangárvöllum:

Flangsvesenogglætiklanka

Nöfn á sauðfé eru fjölbreytt en algengast mun vera að nefna það eftir útlitseinkennum eins og lit eða hornalagi. Nöfn sem vísa til skapgerðar eru einnig vel þekkt. Ábúendur að Kaldbak á Rangárvöllum viðhalda annarri og sérkennilegri nafnahefð fyrir sauðféð sitt.

Algeng nöfn sem tengjast lit, hornalagi og skapgerð eru Fönn, Gríma, Flekka, Móra, Botna, Frekja og Blíða. Algengustu nöfn á ám á Íslandi munu vera Hvít, Gul, Hyrna og Kolla.

Einnig er þekkt að bændur nefni allar ær í ásetningsárgangi með nafni sem byrjar á sama bókstaf og vita þannig hvaða ár viðkomandi ær eru fæddar.

Eflaust kannast færri við ærnöfn eins og Úrcoma, Væta, Klettaklanka, Sigurklanka eða Hæ-Kola, Hæ-Gjöf, Hæ-Fósturlandsinsfreyja og Flangsvesenogglætiklanka.

260 ær og mikil skógrækt

Sigríður Heiðmundsdóttir og Viðar Steinarsson, ábúendur að Kaldbak á ofanverðum Rangárvöllum, eru með sauðfé, hross og skógrækt auk þess sem þau eru að breyta fjósinu í gistiheimili og aðstöðu fyrir ferðamenn.

Viðar segir þau vera með um 260 vetrarfóðraðar kindur sem þau þekkja allar með nafni og um 40 hross. „Við höfum stundað skógrækt í samvinnu við Suðurlandsskóga í tæp þrjátíu ár og ræktum skóg á um



Hæ-Fósturmold, Hæ-Laufahvít, Hæ-Ísafold, Voð, Hæ-Launfit og Raisa.

annað hundrað hekturum við Ytri-Rangá en alls er Kaldbakur um 400 hektarar að stærð. Ætli við séum ekki að setja niður um 10 þúsund plöntur á ári og árangurinn er mjög góður. Mest hefur verið sett niður af birki.

Ösp og stafafura dafna einnig vel en greni hefur aftur á móti átt erfiðara uppdráttar. Svo er nýtt afbrigði af lerki sem heitir Hrymur sem lofar góðu.“

Auk skógræktar hafa Sigríður og Viðar verið virk í ræktunarstarfi búfjár. Í dag eru hrútar og stóðhestar frá þeim landsþekktir og meðan þau bjuggu með kýr komu nokkur naut frá þeim á Nautastöð Bændasamtaka Íslands að Hesti í Borgarfirði.

Nafn gimbra frá móður

Sigríður, sem er fædd og uppalin á Kaldbaki, árið 1958, hafði móðir því að ánum í sveitinni sé gefið nafn. „Ég, eins og aðrir krakkar hér í sveitinni, átti mínar kindur og vandist því að gefa þeim nöfn. Þrátt fyrir að nöfnin sem kindurnar fengu séu ekki endilega hefðbundin sauðfjárnöfn byggja þau á ákveðnu kerfi sem felst í því að gimbrar halda að hluta nafni móður og er það eins konar ættarnafn.

Þegar foreldrar mínir fluttu að Kaldbaki, árið 1958, hafði móðir mín með sér nokkrar kindur og margar þeirra báru heitið Klanka sem hluta af nafni sínu, eins og Hólaklanka, Klettaklanka og Sigurklanka. Klönku-nafnið kom til þannig að móðir mín heitir Klara og bróðir hennar stríddi henni með því að uppnefna hana Klönku. Hún kall-

1967	Lömb	Móður
1.	Miðmorgunsklemba	Miðmorgnjót
2.	Morapamba	Miðmorgnjót
3.	Kvanka	Stróka
4.	Kjörð	Stróka
5.	Lillaamikja	Smikja
6.	Smikjagrana	Smikja
7.	Kveista	Svört
8.	Kvöl	Svört
9.	Morra	Kögg
10.	Svadrós	Kögg
11.	Réttasvört	Réttaneshola
12.	Réttakola	Réttaneshola
13.	Sindaklanka	Bleikklanka
14.	Sigris klanka	Bangklanka
15.	Þis bangsklanka	Dvortklanka
16.	Flekkuklanka	Éitn-klanka
17.	Gullklanka	Breiðholtklanka
18.	Örnisklanka	Sjarmklanka
19.	Fjallgölsa	Mókola
20.	Dambudögg	Kalslembra
21.	Kapa	Kapa
22.	Hraunavella	Sillula
23.	Ándakola	Ékvikola
24.	Heimagul	Heimagrana
25.	Grábleisa	Solka
26.	Havella	Hamóra
27.	Selkynna	Selkolla
28.	Álluvör	Kiplamnst
29.	Áypra	Gmörinn-kolla
30.	Gullkrinna	Gulldoppa

Ærnöfn í fjárbók frá Kaldbak 1967.

1969-70	1969	1970	
1963-1	Liggj-klanka	D	Bunorskklanka
2	Mókola		Mókola
3	Hraunbrinn		Hraunavella
4	Dalalaba		Sultagrana
5	Selklanka		klanka
6	Tánu-Grána		Tánuþrik
7	Selblolla		Selkynna
8	Heiðföngur		Starkolla
9	Miðmorgnjót		Ugull
10	Bakubraunshvít	D	Mókola
11	Stróka		Göggj-kolla
12	Hamarokolla		Lilla-grána
13	Markgölsa		Fjall-gölsa
14	Sölvukola		Tóhola
15	Liggj-Kápa		Lilla-Kápa
16	Hamóra		Hymol
17	Markkapa		Gummi-Grána
18	Hraunþrúsi		Hraunavella
19	Bleikla		Fjallkynna
20	Brúskla		Fjallkynna
21	Örniskvört		Meladamba
22	Grá-klanka		Sindaklanka
23	Sjarm klanka		Klönkuheiti

Nöfn hluta áa sem voru á gjöf að Kaldbak veturinn 1969 til 1970.

Glæsileg fjallasýn frá Kaldbak á ofanverðum Rangárvöllum með snævi þakta Heklu í bakgrunnum.



aði svo fyrstu kindina sína Klönku eftir uppnefninu. Í framhaldinu komu svo Gullklanka, Sjamklanka og fleiri gimbrar með Klönkunnafninu.“

Viðar segir annað svona kyn eins og þau kalla hálfnöfnurnar eða ær sem bera skyld heiti sé vætukynið. „Má þar nefna nöfn eins og Úrkoma, Væta, Rigning, Suddavæta og Slydda.“

Hæ-kynið

Stærst af þessum kynjum er Hæ-kynið hennar Sigríðar. „Þegar ég var barn gaf móðurbróðir minn mér kind sem ég nefndi Hæ-Móru. Sú kind varð reyndar ekki langlíf þar sem hún rotaði sig þegar hún stökk á dyrakarm í fjárhúsunum. Þá kom önnur Hæ-Móra og út frá henni er allt Hæ-kynið komið.“

Viðar segir að hægt sé að rekja stóran hluta fjárstofnsins á Kaldbaki til Hæ-Móru og í kjölfar hennar hafi komið kindur sem báru heiti eins og Hæ-Kola, Hæ-Gjöf, Hæ-Prýði, Hæ-Vissa, Hæverska og ein sem hét Hæ-Fósturlandsinsfreyja.“

Aðspurð segir Sigríður að fram til þessa hafi engin kind fengið heitið Hæ-Lux.

Einföld ættraking

Nafnakerfið virkar þannig að þegar ær af kyni sem ber fornafið Hæ eins, og til dæmis Hæ-Móra, eignast gimbur fær gimbrin sjálfkrafa Hæ sem fornafn og eitthvað annað eftirnafn eins og Gjóf, Prýði eða Óprýði og heitir því Hæ-Gjöf, Hæ-Prýði eða Hæ-Óprýði. Svipað er að segja um ær sem bera nafnið Klanka nema hvað Klanka er ávallt seinni hluti nafnsins eins og Óvartklanka eða Breiðholtsklanka.

Hæ- og Klönku-heitin eru því nokkurs konar ættarnöfn en viðbótin heiti viðkomandi einstaklings. Þannig geta Hæ- og Klönku-nöfnin teygst í margar kynslóðir og einfalt er að rekja þau aftur til formæðranna.

Sigríður og Viðar segjast reyna að skrá nöfnin í einu orði en að stundum gangi það einfaldlega ekki upp eins og í tilfalli Hæ-kynsins og að þá hafi þau bandstrik á milli nafnanna.

Nöfnin hafa verið skráð samviskusamlega í fjárbækur í marga áratugi og í dag eru þau skráð í Fjárvís.

Nafnarunur

Nöfn ána á Kaldbak áttu fyrr á árum til að verða nokkuð löng eins og Hæ-Fósturlandsinsfreyja, Úrkomaígreidd, Sjöundalautaskjól, Hikasamaogtapaskúr, Haltukjafklanka og Varsamtíklanka. Dramatískasta nafnið til þessa er Allarsorgirheimsins og þau lengstu Allarmérettadauðarlýsúrhöfði og Flangsvesenogletíklanka og allt í einu orði.

Sigríður segir að undanfarin ár hafi verið tilhneiging til að stytta nöfnin svo þau komist fyrir í reitnum fyrir ærnöfn í Fjárvís.

Uppruni nafnahefðarinnar líklega á Heklubæjunum

Sigríður segist ekki viss hvaðan nafnagiftahefðin sé upprunnin. „Í Hólum og Næfurholti á Rangárvöllum hefur alltaf verið hefð

fyrir því að gefa ánum nöfn. Svipuð nafnahefð og við notum þekkest á bæjum á ofanverðum Rangárvöllum

og líklega má rekja uppruna hefðarinnar til Heklubæjanna. Hingað kom hefðin með mömmu frá Hólum sem

er einn af Heklubæjunum.“

Viðar telur að uppruna hefðarinnar sé að leita í þeirri viðleitni að

halda til haga ættum og skyldleika fjárens áður en formleg skráning – Framhald á næstu síðu.

Massey Ferguson

Meiriháttar dráttarvélar fyrir meiriháttar bændur

Það er ekki að ástæðulausu að Massey Ferguson er ein mest selda dráttarvél undanfarinna ára.

Leitið tilboða hjá sölumönnum okkar og fáið sérsníðna vél að ykkar þörfum.

Til á lager MF5610, MF5613 og MF6615

til haga ættum og skyldleika fjárens áður en formleg skráning hófst.

Ný nafnakyn

Viðar segir að annað slagið gerist það að til verði ný nafnakyn. „Slíkt á aðallega við um aðkomukindur og þegar krakkarnir hafa fengið kindur og viljað sjálf gefa þeim nafn.

Ég kom að Kaldbak um árið 1980 og með fáeinir kindur með mér frá Arnagerði í Fljótshlíð. Þær voru kallaðar Gránukynið þar sem þær voru undan grárrí rollu sem ég átti einu sinni.

Ein greinin af Gránukyninu, sem kallast Larissukynið, bar eingöngu rússnesk nöfn eins og Garúska, Babúska, Volga og Moskva og ættmóðirin hét auðvita Larissa í höfuðið á eiginkonu Boris Spassky. Þegar við vorum uppiskroppa með slík nöfn varð til ný grein sem bar eingöngu prinsessu- og drottningarnöfn, mest norsk og dönsk.

Það er því engin ákveðin regla um það hvernig ný nafnakyn verða til. „Við ákveðum það bara sjálf þegar okkur hentar og stundum endurnýtum við nöfn eftir að kindur eru felldar eða drepast.“

Ambóða og fiskanöfn

Önnur nafnakyn sem gaman er að nefna eru ær sem heita eftir ambóðum. Þar má nefna Hrífu, Skóflu, Kvísl, Reku, Ausu, Skeið, Sög, og Geispa eftir áhaldi sem notað er til að gróðursetja smáplöntur. Annað kyn var nefnt eftir eyjum við Noregsstrendur.

„Eldri dóttir okkar fékk kind með Klönku-nafninu í tannfé og

1645211	Kaldbak 1 - Viðar og Sigríður	2017
12-229 Þróskúta	2012	2
13-356 Guðla	2013	2
14-187 Ferskúta	2014	2
14-359 Sleibúta	2014	2
15-192 Klanka	2015	2
53-004 Gamla	1953	2
54-006 Flakla	1954	2
61-002 Sindla	1961	2
64-606 Sjarmá	1964	2
65-602 Bredhóla	1965	2
65-604 Meina	1965	2
67-605 Orusta	1967	2
68-601 Halldóra	1968	2
70-600 Óvarta	1970	2
72-588 Malara	1972	2
72-602 Hvítla	1972	2
72-608 Guðla	1972	2
73-603 Væra	1973	2
74-601 Bláka	1974	2
77-618 Berill	1977	2
78-545 Klanka	1978	2
79-138 Þessla	1979	2
80-078 Sjarmá	1980	2
82-072 Áskla	1982	2
82-332 Áselva	1982	2

Dæmi um nokkur Klönkunöfn á ám frá Kaldbak.

viðhélt þeirri nafnahefð með því að setja ávaxtanafn framan við og hétu kindurnar hennar nöfnum eins og Ferskjuklanka og Plómuklanka.

Yngri dóttir okkar ákvað aftur á móti að nefna sínar kindur eftir fiskum og hafa þær heitið nöfnum eins og Ýsa, Rækja, Síld, Lúra, Flyðra, Lúða, Skata og Bleikja,“ segir Sigríður.

Yfirfært á hrossin

Viðar segist stundum nota svipað kerfi á hrossin á Kaldbak eins og notuð eru á sauðféð. „Eitt nafnakynið eru afkomendur Sunnu en hennar afkvæmi hafa fengið nöfn eins og Sólar, Sólón, Sól og Söllilja.

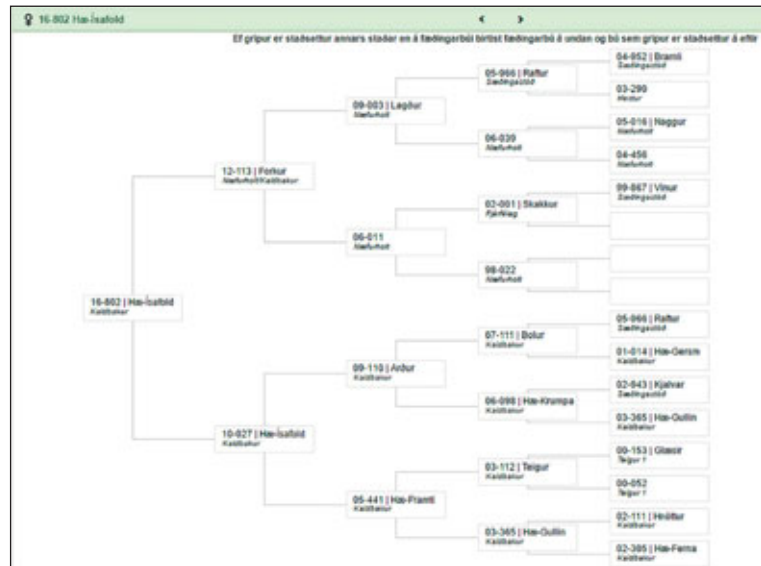

Hluti ættartrés Hækynsins í Fjárvís. Hæ-Ísafold sem er fædd vorið 2016 er 13. liður í beinan kvenlegg frá Hæ-Móru, ættmóður Hækynsins, sem var fædd 1964.



Gemlingurinn Yrsa fyrir miðri mynd.

Akafía og Dimitría

Viðar og Sigríður segjast hafa mjög gaman af því að gefa ásetningunum á haustin nöfn. „Stundum gengur nafnagjöfin eins og í sögu en stundum er hún erfiðari. Okkur tekst líka misjafnlega upp og stundum eru

nöfnin venjuleg og margnotuð en stundum frumleg og jafnvel bráðfyndin.“

Sigríður segist hafa verið mjög ánægð með nöfnin á systurum sem settar voru á í haust af Larissukyni. „Þær eru dætur Alínu og heita Akafía og Dimitría.“

VH

Arna opnar ís- og kaffibar á Eiðistorgi:

Laktósafrí ísinn fellur í kramið

„Við opnuðum 5. nóvember síðastliðinn og getum ekki sagt annað en að þetta byrji vel,“ segir Arna María Hálfánardóttir, sem rekur Örnú ís- og kaffibar á Eiðistorgi á Seltjarnarnesi.

„Allar vörurnar hjá okkur eru laktósafríar og eru notaðar Örnúmjólkurvörurnar til þess.

Arna mjólkurvinnsla framleiðir svo allan ís fyrir okkur.

Hugmyndin að laktósafríri ísbúð kom til þegar endurteknar tilraunir til þess að koma laktósafríri ísblöndu í ísbúðir sem nú þegar eru til staðar báru ekki árangur,“ segir Arna um aðdragandann að því að Arna ís- og kaffibar var opnað.



Fjórar af átta ístegundum sem voru í boði þegar ljósmyndari kom í heimsókn.



Arna María Hálfánardóttir rekur ís- og kaffibarinn Örnú á Eiðistorgi.

Myndir / smh

Lokaverkefnið viðskiptaáætlun fyrir ís- og kaffibarinn

Arna María er dóttir Hálfáns Óskarssonar, framkvæmdastjóra og eiganda Örnú mjólkurvinnslu, og hefur verið viðloðandi fyrirtækið frá byrjun en fyrirtækið fagnaði þriggja ára starfsafmæli í september síðastliðinn.

„Ég hef bæði verið að vinna á skrifstofunni fyrir vestan yfir sumar tímann en einnig í markaðsmálum og öðru tilfallandi samhliða skólanum hérna fyrir sunnan.

Ég lauk námi í viðskipta- og markaðsfræði síðasta vor og var lokaverkefnið mitt einmitt markaðs- og viðskiptaáætlun fyrir laktósafrí ísbúð og kaffihús.“

Góðar viðtökur

Eigandi Örnú ís- og kaffibars er Jón von Tetzchner. „Jón er frá Seltjarnarnesi og hefur verið að fjárfesta og vinna að uppbyggingu á nesinu, hann stofnaði meðal annars sprotasetrið Innovation House sem er líka staðsett á Eiðistorgi.

Honum þótti húsnaðið vera tilvalið til að hrinda hugmyndinni um laktósafrí ísbúð í framkvæmd og var í framhaldinu ákveðið að setja á fót laktósafrítt kaffihús og ísbúð.

Þetta fer bara mjög vel af stað hjá okkur og við höfum fengið góðar viðtökur.

Íbúar á Nesinu hafa verið duglegir að koma sem og annars staðar frá en eins höfum við verið að fá til

okkar eitthvað af höpum, sem er mjög skemmtilegt.“

Átta ístegundir í boði í einu

„Við erum alltaf með átta ístegundir í borðinu í einu, en við erum með fjölbreyttar bragðtegundir. Við erum með þessa hefðbundnu kaffidrykki, ýmislegt meðlæti, brauð, kökur og annað bakkelsi en eins bjóðum við upp á súpur, samlokur og fleira. Við reynum að hafa framboðið af veitingum sambærilegt og boðið er upp á í hefðbundnum ísbúðum og kaffihúsum.“

Ís- og kaffibarinn Arna er opinn virka daga frá níu á morgnana til níu á kvöldin en tíu til níu um helgar.

/smh



Notaleg stemning er á ís- og kaffibarnum.

ISKRAFT

VANDAÐIR LED-LAMPAR
FYRIR ÍSLENSKAR AÐSTÆÐUR

URBINO LED frá LUG

Vandaður LED-lampi frá LUG. Mjög góð lýsing, mikill orkusparnaður og mjög langur endingartími. Fáanlegur í ýms konar útfærslum og með vegg- eða staurafestingu.



DUNA PRO

Rakabéttur (IP66) LED-lampi sem hentar mjög vel í gripahús og uppfyllir allar þær kröfur sem þar eru gerðar. Frábær lýsing, mikill orkusparnaður og langur endingartími. Fáanlegur í ýmsum útfærslum.

Nánari upplýsingar í síma 535 1200 eða á sala@iskraft.is

Smiðjuvegi 5 - 200 Kópavogi - Sími 535 1200 • Iðavöllum 12 - 260 Reykjanesbæ - Sími 421 6526
Eyrarvegi 42 - 800 Selfossi - Sími 483 5200 • Hjalteyrargötu 4 - 600 Akureyri - Sími 455 1200
Sólvangi 7 - 700 Egilsstöðum - Sími 470 3120

www.iskraft.is

Nútíma músavarnir

HÁTÍÐNIFÆLUR



Söluastaðir:



STREYMI
heildverslun

Streymi heildverslun ehf.

Goðanesi 4 | Akureyri
streymi.is | 588 2544



SAVAGE ARMS®

Ný sending

ACCUTRIGGER
ACCUSTOCK



10FCP-SR CAL 308 24" hlaup
Fluted snittað TACTICAL RAIL

kr. 159,000



16/116 Trophy Hunter XP
Cal 223-243-270 sjónauki Weaver 3-9x40

kr. 149,900



Mark II FVXP með 3-9x49 sjónauka cal: 22 LR

kr. 67,900



10/110 Trophy Hunter XP
Ca 223-243-270,308-3006 Sjónauki Weaver 3-9x40

kr. 139,900

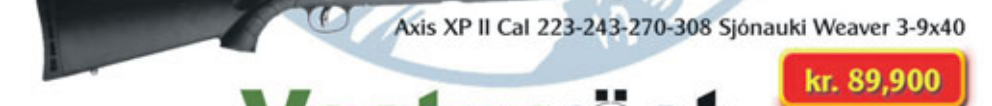

Axis XP II Cal 223-243-270-308 Sjónauki Weaver 3-9x40

kr. 89,900

Vesturröst

Sérverslun veiðimannsins - Laugavegi 178 - sími: 551 - 6770 - www.vesturrost.is

IÐNAÐARHURÐIR
BÍLSKÚRSHURÐIR

- Íslensk framleiðsla, smíði og samsetning.
- Allar hurðir smíðaðar samkvæmt máli.
- Áratuga reynsla starfsmanna í hurðum.
- Hágæða hráefni.
- Polir íslenskt veðurfar.
- Sér meðhöndlaðar brautir gegn ryði og álagi.
- Stuttur afgreiðslutími.

IS HURÐIR

IS Hurðir | Sími 564 0013 | www.ishurdir.is | ishurdir@ishurdir.is

DEUTZ-FAHR 5110 C

5110 C er ein vinsælasta vél sem við höfum selt frá DEUTZ – FAHR. Frábær alhliðavél sem hentar einstaklega vel sem tækjavél á flest bú og býr yfir lipurð, afli og seiglu. 5110 C er sérlega vel búin 110 ha vél með aukabúnaði sem kemur sér vel við bústörf. Rúmgott 4ra pósta hús, fáanlegt með loftkælingu og topplúgu. Loftpúðafjaðrandi sæti ásamt góðu farþegasæti.

5110 C er búin **ECO vökvæðlu**. Frábær kostur í tækjavinnu og kemur í veg fyrir óþarfa eldsneytiseyðslu.

STOP&GO „túrbo kúplingin“ er líka staðalbúnaður í 5110C. Hægt er að stöðva vélinu með því að hemla án þess að kúpla. Til þess að taka aftur af stað er einfaldlega stigið af hemlafetlinum. Frábært við rúllun og rúlluhirðingu.

5110 C er einnig búin **tvöfaldri stýrisdælu**. Hægt er að tvöfalda afköst stýrisdællunnar og þar með fækka stýrisnúningum um helming.

Vendigírin er búin 5 átaksstillingum, þannig má á einfaldan hátt má stilla viðbragð hans. Eins er kúplingsrofi í gírstönginni svo ekki þarf að kúpla þegar skipt er milli gíra.



PÓR HF

REYKJAVÍK:
Krókháls 16
Sími 568-1500

AKUREYRI:
Lónsbakka
Sími 568-1555

Vefsíða:
www.thor.is





Kanadísk-bandaríski bjórhopurinn frá Beer Lover Tours í Toronto í Kanada sem kom til Íslands í 7 daga ferð á síðasta ári.

Sala á „bjórferðum“ um Norðurland vekur athygli:

Brugghúsamenning á Íslandi opnar á möguleika fyrir nýja afþreyingavöru

– Lamb inn Travel býður upp á ferðir um Tröllaskaga með möguleika á viðkomu í fjórum brugghúsum

„Það hefur verið mikil gróska í bjórbruggi hér á landi undanfarin áratug, allt frá því Bruggsmiðjan var opnuð fyrir ríflega 10 árum á Árskógssandi.

Síðan hafa tvö brugghús tekið til starfa við Tröllaskagann, Gæðingur í Skagafirði og Segull 67 á Siglufirði, auk þess sem hið rótróna Viking brugghús á Akureyri hóf framleiðslu á Einstök bjór í viðbót við aðrar framleiðsluvörur undir merkjum Viking.“ segir Karl Jónsson, framkvæmdastjóri hjá ferðabjónustufyrirtækinu Lamb inn á Öngulsstöðum í Eyjafjarðarsveit. Ferðaskrifstofan Lamb inn Travel var stofnuð árið 2014 í þeim tilgangi að selja pakkaferðir á norðanverðu landinu. Nýjasta afurðin er sala á svonefndum bjórferðum á Norðurlandi, þar sem þemað er bjórsmakk í þeim brugghúsum sem finn má í landshlutunum.

Hugmyndin kviknaði með góðu „gúggli“

„Eiginlega má segja að hugmyndin hafi kviknað með góðu „gúggli“ eins og svo margt, en ég hef undanfarin tvö ár verið í svoltilli rannsóknarvinnu og skoðað bjórferðamennsku sérstaklega. Ég komst að því að með því að blanda saman dæmigerðum íslenskum náttúru-skoðunarferðum og bjórsmakki væri hægt að útbúa einstaka vöru og nú munum við láta á það reyna hvernig til tekst,“ segir Karl. Hann sendi fyrirspurnir til nokkurra bjórferðaskrifstofa árið 2015 og kynnti þá möguleika sem fyrir hendi voru og fékk strax jákvæð viðbrögð frá bjórferðaskipuleggjanda í Toronto í Kanada, Beer Lovers Tour, sem er í eigu Olivers og Lindu Dawson.

„Við settum saman til reynslu eina ferð í fyrra og var almenn ánægja



Frá móttöku hóps í gamla frystihúsinu á Siglufirði sem nú hýsir brugghús Seguls 67 og móttökusal.

með hana, þátttakendur voru mjög jákvæðir. Kanadíski hópurinn dvaldi

hér á landi í viku og heimsótti m.a. bjórhátíðina á Hólum í Hjaltadal, sem

Bjórsetur Íslands heldur árlega. Nú hefur annar hópur bókað komu sína

og var einum degi bætt við ferðalagið og verður hann nýttur í skoðunarferð

um Borgarfjörð, m.a. með viðkomu í brugghúsinu á Steðja.

Bjórferðamennska meiri en fólk gerir sér grein fyrir

„Bjórferðamennska í heiminum er mun meiri en fólk almennt gerir sér grein fyrir, það eru hópar á ferð og flugi yfir Atlantshafið til að upplifa bjór og bjórmenningu í öðrum löndum. Sú mikla þróun sem orðið hefur í brugghúsamenningu á Íslandi hefur vakið athygli erlendra ferðamanna og opnað á þann möguleika að þessi tegund af ferðamennsku geti þrífist hér á landi og jafnvel komið sterk inn á affreyingamarkaðinn sem ný vara,“ segir Karl. Ferðirnar eru í grunninn dæmigerðar náttúruskoðunarferðir um Ísland en með þessu bjórþema.

Lengsta ferðin sem verður í boði er 10 tíma ferð þar sem allur Tröllaskagahringurinn verður tekinn með bjórsmakki fjögurra brugghúsa og heimsókn á Bjórsetur Íslands á Hólum. „Þetta er spennandi ferð um Tröllaskagann. En hún er löng og frekar dýr og verður bara í boði sem sérferð fyrir hópa sem panta hana sérstaklega.“

Coast Line Beer Tour

Stærsta dagsferðin er svokölluð Coast Line Beer Tour. Þar er farið upp og niður ströndina Eyjafjarðarmegin. Komið er við hjá nýju brugghúsi á Siglufirði, Segli 67, þar sem tekið er á móti hópum í gömlu frystihúsi.

„Það eitt að verið sé að endurnýta frystihús vekur strax áhuga þátttakenda, en húsið á sér langa sögu í öðrum atvinnurekstri.“ Fyrirtækið er yngsta svonefnda craft-brugghúsið hér á landi, en fyrstu framleiðsluvörur þess komu á markað í desember árið 2015. Bruggsmiðjan á Árskógssandi er elsta brugghúsið í hópnum, átti 10 ára afmæli á liðnu ári. Þar er verið að reisa svonefnd bjórböð þar sem bjór og efni til bjórgerðar eru notuð til að endurnæra húðina. Stór pottur verður utandyra fyrir hópa auk þess sem hægt verður að fara ofan í einkapotta inni. Veitingastaður verður einnig á



Oliver Dawson, bjórferðaskipuleggjandi frá Kanada, á Bjórhátíðinni á Hólum í fyrra.



Karl Jónsson á Mannamóti, sem haldið var í Reykjavík á dögunum, en þar kynnti hann bjórferðir sem í boði eru á vegum Lamb inn Travel. Aldís Aðalbjarnardóttir leiðsögumaður er hér á spjalli við Karl. Mynd / TB

staðnum þar sem þátttakendum gefst kostur á að snæða hádegisverð. „Við eigum frekar von á því að þetta verði vinsælasta ferðin okkar, enda hefur hún upp á margt að bjóða,“ segir Karl.

Ferðin heldur svo áfram inn eftir Eyjafirði og komið við í gömlu

síldarverksmiðjunum á Hjalteyri þar sem þátttakendur smakka á afurðum Viking/Einstök brugghúss. Hluti af síldarverksmiðjunum gegnir nú hlutverki listasmiðju og gallerís.

„Það eykur enn á upplifun ferðamanna að koma við á þessum stað, í gróskumikið og skapandi umhverfi,“

segir Karl.

Gamli bærinn á Öngulsstöðum og veitingastaðurinn Lamb inn gegna einnig hlutverki í bjórþemaferðunum, en í boði er gönguferð þar sem í boði er bjórsmakki í Gamla bænum og að því loknu snæddur kvöldverður á veitingastaðnum.

Þriðja ferðin sem í boði er felst í heimsókn í Gamla bæinn og máltíð hjá Lamb inn.

Leikum okkur með fleiri hugmyndir

„Við vinnum þessar ferðir í nánú samstarfi við brugghúsin sem tekið hafa þessari nýjung í ferðaþjónustu á svæðinu fagnandi. Við erum að leika okkur með ýmsar fleiri hugmyndir sem ef til vill gætu orðið að veruleika síðar á árinu,“ segir Karl, en eitt af því sem til stendur er að efna til málfings um bjórbruggun og bjórmenningu á Norðurlandi og efna til bjórhátíðar þar sem brugghúsin koma vörum sínum á framfæri á eigin forsendum.

„Það á þó allt eftir að koma í ljós hvort af verður,“ segir Karl.

Lamb inn hefur alla tíð gert brugghúsunum á svæðinu hátt undir höfði og ætlunin að gera enn betur í þeim efnum á komandi sumri. „Okkar erlendu gestum þykir merkilegt að í nágrenni við okkur séu starfandi fjögur brugghús sem hvert og eitt framleiðir hágæða vöru úr íslensku vatni, sem er undirstaðan í þeirra góðu framleiðslu.“

Lengri ferðir á teikniborðinu

Karl er nú í sambandi við bandaríska bjórferðaskrifstofu sem hefur áhuga á að efna til bjórferðar til Íslands og segir Karl að með beinu flugi Flugfélags Íslands frá Keflavíkurflugvelli til Akureyrar, sem senn verður í boði, opnast sá möguleiki að ferðamenn geti ferðast beint norður, stoppað þar í nokkra daga og þá m.a. notið þeirrar bjórþematengdu starfsemi sem finna má á svæðinu en haldið að því loknu aftur suður til Keflavíkur.

„Við munum áfram vinna í vöruþróun á okkar dagsferðum og að auka og efla samvinnu við brugghúsin á svæðinu með margvísleg verkefni. Þar sem góð reynsla er komin á margra daga bjórferðir okkar á ég von á því að við sækjum fram á mörkuðum þar úti um allan heim,“ segir Karl að lokum. /MPP

Heildarlausnir fyrir kjúklingarækt

Bogahýsin fást í mörgum breiddum - 5m, 8m, 10m, 12m, 14m og 16m.



Bogahýsin frá HÝSI henta mjög vel fyrir kjúklingarækt

Í samstarfi við FUTURE RUNDBUEHALLER í Danmörku bjóðum við heildarlausnir fyrir kjúklingabú með eða án innréttinga. Húsin eru björt & vistleg, vel einangruð, loftræst og auðveld í þrifum. HÝSI skilar húsunum hönnuðum fyrir íslenskar aðstæður m.t.t. vind- og snjóálags, með öllum teikningum sem til þarf.





Ásta Dóra í daglegum göngutúr í Mosfellsdal með kindurnar sínar og hunda. Sjónvarpsstjarnan Skvettva gengur fremst.

Myndir / Arnheiður Guðlaugsdóttir og í einkaeign

„Sauðfé er fljótt að læra og skynsammt“

– segir einn reyndasti dýratamningamaður landsins, Ásta Dóra Ingadóttir, sem býr í Mosfellsdal

„Svo einkennilega sem það hljómar þá sagði mamma mér að ég hefði nokkurra mánaða gömul séd einhvern bleikan tuskhund. Hún fullyrta að við það hefði eitthvað gerst í höfðinu á mér.“ segir Ásta Dóra Ingadóttir, aðspurð um það hvernig þessi ótæmandi áhugi á dýrum hafi byrjað.

Ásta Dóra stofnaði hundaskólann Gallerí Voff árið 1991 eftir að hafa útskrifast úr hinum virta hundaskóla, The Northern Centre for Animal

Behaviour á Englandi. Hún hefur einna mestu reynslu af dýratamningum hér á landi og hefur tamið fjölda dýra fyrir leikhús, auglýsingar og bíómyndir.

„Þegar ég var lítil átti ég fyrst heima í Garðsenda í Reykjavík en þrátt fyrir hundabann gengu nokkrir hundar oft lausir í hverfinu. Ég var mjög ung, kannski fimm ára, þegar ég tók hunda sem voru á ferli traustataki, setti þá í band, og fór með þá heim og gaf þeim mjólk.

Síðan slepti ég þeim bara út aftur. Ég flutti síðan í Arbæjarhverfið. Þar sem ég bjó í blokk var ekki möguleiki að vera með dýr, svo ég fór að fara upp í Víðidal og Fák og niður í Smálönd til að fá að fara á hestbak og vera innan um hestana.“

Dýraáhugi Ástu Dóru nær til allra dýra. Á yngri árum safnaði hún gras-möðkum í krukku og tók mýs með sér heim úr hesthúsunum við litla gleði annarra á heimilinu. „Mamma varð ekkert sérstaklega hrifin þegar



Allir vinir og kötturinn Jói sem er frægur fyrir að leika í óborganlega skemmtilegri auglýsingu frá Sjóvá þar sem hann dregur rauðan bandhnykil um allt hús.

mýsnar voru farnar að hlaupa upp gólfisíðar gardínurnar í stofnunni og taka sér bólfestu uppi á gardínuköppunum.“

Kindin Skvettva lék í síðasta áramótaskaupi

Eins og fyrr segir hefur Ásta Dóra rekið hundaskóla frá árinu 1991 og heldur hundanámskeið á öllum árstímum. Hún býr einnig með nokkrar kindur og hesta á bugarði sínum, Reykjahlíð í Mosfellsdal. Ásta Dóra var ung þegar hún fór að vinna í Tjaldanesi þar í nágrenninu og bjó þá í Reykjahlíð, sem hún síðar keypti.

Dýrin hennar Ástu Dóru hafa leikið í sjónvarpi og kvikmyndum og í síðasta áramótaskaupi lék kindin Skvettva í fyrsta atriði þess. Þá þjálfaði hún líka labrador-hundinn sem leikur í nýlegri og skemmtilegri auglýsingu frá Skeljungu. Þá hljóp

kötturinn hennar, Jói, á eftir rauðum hnykli um allt hús í sjónvarpsauglýsingu.

„Fyrstu þrjár kindurnar mínar fékk ég, móðurlaus lömb, frá Heiðarbæ í Þingvallasveit, Síðan hefur þeim aðeins fjölgað. Ég fer með kindur og hunda daglega í göngutúra og röltu hér í nágrenninu ýmist upp í fjall eða í göturnar hér í kring. Ég skipti mér ekki mikið af þeim nema ef ég þarf að fara yfir þjóðveginn eða víkja fyrir umferð á götunum hér í kring. Þá gegna þær innkalli og koma á sprettinum og fá graskögglu í verðlaun. Kindurnar njóta göngutúranna og þær narta, skoða og stangast á en ég þarf aldrei að þvinga þær til að koma með. Viðra líka sjálfa mig og alla hundana samtímis. Yfir fengitímamann fæ ég lánaða hrúta og þeir falla strax inn í hópinn og fara bara með í göngutúrana,“ segir hinn snjalli dýratemjari, Ásta Dóra Ingadóttir. /AG



Í lokaprófi á námskeiði. F.v.: Bjartur og Soffía Arnardóttir, Flóki og María K. Jónsdóttir, Hekla og Hjalti E. Sveinsson en Hekla fékk gullmerki á námskeiðinu fyrir hnökralausar æfingar og samhæfingu hunds og eiganda. Jökla er svo lengst til hægri með Ástu Dóru en Jökla lagði á sig 500 km leið fram og til baka til að mæta vikulega í tíu vikur á námskeiði.



Vönduð leiktæki

-ÍSLENSK FRAMLEIÐSLA-



Gylflöt 7 587 8700 www.krumma.is krumma@krumma.is



Tímasetningar deildarfunda SS 2017

Dags 2017	Deild	Staður
Fimmtud 16/2	Kjósardeild	Áskarósskóli
Föstud 17/2 kl. 12	Snæfells- og Hnappadalsdeild	Vegamót
Þriðjud 21/2	Biskupstungnadeild & Laugardalsdeild	Reykholt
Miðvikud 22/2	Skeiðadeild, Gnúpverjudeild & Hrunamannadeild	Félagsheim. Flúðum
Fimmtud 23/2	Hvamsdeild, Dyrhóladeild, A-Eyjafjalladeild, V-Eyjafjalladeild, A-Landeyjadeild, V-Landeyjadeild, Fljótshlíardeild & Hvolhreppsdeild	Heimaland
Föstud 24/2 kl. 12	Daladeild	Dalakot
Þriðjud 28/2	Gaulverjabæjardeild, Árborgardeild, Hraungerðisdeild, Villingaholtsdeild, Grimsnesdeild, Þingvalla-/Grafningsdeild & Ölfusdeild	Þingborg
Miðvikud 1/3	Rangárvalladeild, Holta- & Landmannadeild, Ása- & Djúpardeild	Laugaland
Fimmtud 2/3 kl. 12	Hvalfjarðardeild, Borgarfjarðar- og Mýrardeild	Hótel Borgarnes
Fimmtud 3/3	Örefadeild, Hörgslandsdeild, Kirkjubæjardeild, Skafartungudeild & Álftavers- & Meðallandsdeild	Kirkjuhvoll, Klaustrí

Allir fundirnir hefjast kl. 20:30 nema annað sé tekið fram. Aðalfundur verður haldinn föstudaginn 17. mars 2017 í Goðalandi í Fljótshlíð.

RÝMINGARSALA

20% aukaafsláttur af öllum GARDHÚSUM á meðan byrgðir endast

44 mm bjálki / Tvöföld notun

GARDHÚS 14,5 m²

- 50% afsláttur af flutningi á GARDHÚSUM og GESTAHÚSUM á allar þjónustustöðvar Flytjanda.
- GESTAHÚS og GARDHÚS sérhannað fyrir íslenskar aðstæður
- Sjá fleiri GESTAHÚS og GARDHÚS á tilboði á heimasíðunni volundarhus.is

· Allt á að seljast
· Fyrstur kemur fyrstur fær
· Ekki missa af þessu

Sjá nánari upplýsingar á heimasíðu okkar volundarhus.is og í síma 864-2400.

volundarhus.is · Sími 864-2400

Staðgreiðsla VISA Lán

www.volundarhus.is

Fyrir þig í Lyfju

LYFJA - Lífið heill

lyfja.is

Fyrsta hjálp fyrir þurra húð!

Decubal Lips & Dry Spots og Decubal Lipid Cream.

Decubal Lips & Dry Spots Verð: 1.068 kr.
Decubal Lipid Cream 100ml. Verð: 1.275

TRYGG SNJÓKEDJUR

Nøstet Kjetting as

Vertu viðbúinn vetrinum
LÉTTAR – STERKAR – TRAUSTAR

Hafðu samband og kynntu þér vöruvalið og þjónustuna

ÍSFELL
Ísfell ehf., Óseyrarbraut 28
220 Hafnarfjörður, Sími 5200 500
www.isfell.is, isfell@isfell.is

Hani, krummi, hundur, svín, hestur...2

Komin er út önnur bók frá Guðríði Ebbu Pálsdóttur.

Þessi bók gefur þeirri fyrri alls ekki eftir hvað varðar innihald.

Bókin er stúf full af alls konar skemmtilegum munstrum og hugmyndum fyrir utan fjölmargar uppskriftir að peysum, húfum og vettlingum. Fæst í flestum hannyrðabúðum.

Varahlutir fyrir ámoksturstæki

Varahlutir í Trima og Aló Quicke ámoksturstæki. Einnig stjórnarkar, suðufestingar ofl.

JÖTUNN
VELAR · VERSLUN · VARAHLUTIR

Austurvegur 69 - 800 Selfoss | Lánsbakki - 601 Akureyri | Sólvangi 5 - 700 Egilsstaðir | Sími 480 0400 | jotunn@jotunn.is | www.jotunn.is

UTAN ÚR HEIMI

Mundheim í Harðangursfirði í Noregi:

Kýrnar liggja í ró og spekt á vatnsdýnum

Peder Nernæs, sem býr í Mundheim í Harðangursfirði í Noregi, er meðal fyrstu kúabónda þar í landi sem tekur á notkun sérstaka tegund vatnsdýna fyrir kýrnar sínar. Hann hefur trú á að mýkra undirlag gefi dýrunum betra líf og geti gefið honum arðbærari rekstur.

„Ég fjárfesti í vatnsdýnum þegar ég gerði endurbætur á fjósini í fyrra. Áður fyrr var hér básafjós en þegar ég tók við af föður mínum ákvað ég fljótt að nútímavæða fjósið. Til að ná niður kostnaði hef ég ekki byggt alveg nýtt fjós heldur útbjó viðbyggingu á fjósið sem fyrir var þannig að lausagangan með mjólkurróbóta og kvíghlutann er nú í nýju húsi en ég nota enn eldri hlutann fyrir fóðurmiðstöð, kálfahlutann, mjólkurhúsið og skrifstofuna,“ útskýrir Peder.

Annar besti kosturinn

Noregur var fyrsta landið í heiminum sem innleiddi kröfu um undirlag stórfénaðar og því sést ekki lengur þar í landi að kýrnar liggja á kaldri steypu í fjósinu.

„Ég eyddi miklum tíma í að finna út hvernig ég vildi hafa viðbygginguna og eitt af því sem ég las mikið um og kynnti mér voru ólíkar tegundir undirlags. Í ferlinu las ég að talið er að sandur sé besta undirlagið en það er lítið um góðan sand hér í Harðangursfirði þar sem ég bý og það leiðir því til aukavinnu og sliti á dælubúnaði. Ég er með eigin



Kýrnar hjá kúabóndanum Peder Nernæs í Mundheim í Harðangursfirði í Noregi hafa það gott í fjósinu þar sem hver bás er með vatnsdýnu.



sögunarmyllu hér svo ég fhugaði að nota spæni en færðist frá þeirri hugmynd vegna hreinlætissjónarmiða og þeirrar vinnu sem það krefst, því skipta þarf því út með jöfnu milli-bili,“ segir Peder og bætir við:

„Þá var ég kominn yfir í ólíkar tegundir af gúmmiundirlagi og steypulegubása. Næst á eftir sandinum, þar sem ég aflaði mér upplýsinga, var talað um að vatnsdýnur væri annar besti valkosturinn. Mér fannst það hljóma mjög spennandi og þegar ég komst að því að fyrirtækið sem ég hafði verslað innréttingar og steypuna hjá voru einnig með vatnsdýnur í sölu hjá sér þá ákvað ég að prófa þær.“

Auðvelt að setja upp í fjósinu

Verðið á dýnunum var í kringum 1.100 krónur norskar fyrir hvert básapláss. Dýnurnar, sem heita Pacific og eru framleiddar af franska fyrirtækinu Bioret Agri, keypti Peder hjá danska fyrirtækinu Staldmæglerne.

„Ég fékk þær afhentar með tíu ára ábyrgð en það eru einnig fleiri heildsöluaðilar sem selja vatnsdýnurnar. Rétt eftir að ég hafði gengið frá kaupum við Staldmæglerne hóf norskur heildsöluaðili að flytja inn ameríska vatnsdýnu sem heitir GladQ en hann er einmitt kúabóndi í Finnøy og hefur sett þær upp hjá sér. Dýnurnar sem ég fjárfesti í er hægt að fá í þremur ólíkum breiddum og eru byggðar upp sem ein samhangandi rúlla með vasa með vatni fyrir hvert básapláss,“ útskýrir Peder og segir jafnframt:

„Til að verja hnén á dýrunum þegar þau leggja sig niður liggur rönd með 60 sentímetra breiðu froðugúmmíu undir dýnunum fremst. Þegar dýrið hefur lagst niður dreifist þunginn yfir dýnuna og þau liggja mjúklega ofan á vatnsvasanum. Það var mjög einfalt að leggja dýnurnar sjálfur í fjósinu, við merktum hvar þær ættu að liggja, rúlluðum út rúllunni sem var afhent í réttri lengd fyrir röðina og skrúfuðum þær fastar með álskinnum.“

Kýrnar liggja meir en áður

Kýrnar hans Peders liggja sem sagt á þykku dýnum/mottum í fjósinu

Hér má sjá þegar verið var að koma vatnsdýnunum fyrir í fjósinu en þær koma tilbúnar í rúllum í réttri stærð frá framleiðanda.

með vatni í sem dýrin hita sjálf upp með líkamshita sínum.

„Þetta hefur gengið mjög vel og engir vatnslekar átt sér stað, í það minnsta ekki ennþá. Dýrin liggja mikið, um 14–16 tíma á sólarhring, og þetta hefur gefið meiri ró í fjósinu. Ég hef ekki orðið var við nein legusár og ekki eru sjáanlegir hnéskadar því undirlagið er svo mjúkt þegar dýrin leggjast og standa upp. Ég er

sannfærður um að vatnsdýnurnar séu góðar fyrir dýrin og góðar fyrir mjólkurframleiðsluna. Ég mæli því með þessu við aðra kúabændur en ég vil heldur ekki fullyrða að aðrar lausnir séu eitthvað verri. Bændur eru eins og annað fólk og gera gott úr því sem þeir velja fyrir sig, sjálfur er ég aðeins varkárari og segi að þetta kemur vel út hérna hjá mér og ég er ánægður með valið.“ /ehg



Til sölu ný 5 hesta kerra
Verð 2.000.000 + VSK
Uppl. Í síma 897 9353

VÉLFANG – VERKIN TALA

Vicon áburðardreifarar
í ýmsum stærðum.



Vökvaopnun, hallatjakkur, kögglagrind og frædreifibúnaður.
Verðdæmi 1350 lítra fullbúin á kr. 490.000,- án vsk

VÉLFANG VERKIN TALA

Gylfahlöt 32 • 112 Reykjavík • Sími 580 8200 • www.velfang.is • Frostagata 2a • 600 Akureyri • www.claas.is

Ársfundur Bændasamtaka Íslands 2017

Föstudaginn 3. mars verður ársfundur Bændasamtakanna haldinn í menningarhúsinu **Hofi á Akureyri**. Hefðbundin aðalfundarstörf verða um morguninn en eftir hádegi blása bændur til opinnar ráðstefnu þar sem fjallað verður um framtíðina í íslenskum landbúnaði. Um kvöldið verður sannkölluð bændahátíð í Hofi þar sem bændum landsins og öðrum sporgöngumönnum landbúnaðarins gefst kostur á að gera sér glaðan dag í góðra vina hópi.

Búskapur morgundagsins

Ráðstefnudagskrá
Föstudaginn 3. mars
kl. 13.00–16.00

Ráðstefnustjóri: Guðrún Rósa Þórsteinsdóttir, forstöðumaður Rannsóknamiðstöðvar Háskólans á Akureyri.

Setning ráðstefnu

Sindri Sigurgeirsson, formaður BÍ

Ávarp

Þorgerður Katrín Gunnarsdóttir landbúnaðarráðherra

Að stiga feti frammar – nýsköpun, sjálfbærni og kolefnislausnir í landbúnaði

Ari Trausti Guðmundsson alþingismaður

Sjálfbærni í landbúnaði – tækifæri til aukinnar hagsældar

Auður Magnúsdóttir, deildarforseti auðlinda- og umhverfisdeildar Lbhí

Straumar og stefnur í neytendamálum – breytingar á neytendamarkaði og samfélagsábyrgð

Oddný Anna Björnsdóttir, verkefnastjóri í samfélagsábyrgð og neytendavernd hjá Krónunni

Kaffihlé

Nýjasta tækni í landbúnaðartækjum og orkunotkun

Finnbogi Magnússon landbúnaðartækniþræðingur

Vélaverktaka til sveita – tæknilausnir og hagkvæmni

Bessi Freyr Vésteinsson, vélaverktaki og bóndi í Hofsstaðaseli

Tækni við úrvinnslu búvara – rekjanleiki og upplýsingagjöf til neytenda

Brynjar Már Karlsson, nýsköpun og þróun hjá Marel

Þallborðsumræður fyrir kaffihlé og að erindum loknum

Bændahátíð í Hofi

Föstudaginn 3. mars
kl. 20.00

Veislustjóri: Haraldur Benediktsson, bóndi á Vestri-Reyni og alþingismaður

Fordrykkur og þriggja rétta máltíð í Hömrum

Rammíslenskur matseðill

Forréttur Norðlenskt tapas, kjöt, fiskur og ostur úr „bakgarðinum“

Aðalréttur Villikryddaður lambahryggjarvöðvi, ristuo rófa, sultaður laukur, soðbakað jarðepli og blóðbergsgljái

Eftirréttur Súrmjólk, skyr, rjómi og íslenskt Omnom súkkulaði – heitt, kalt og ískalt

Fjölbreytt skemmtiatriði

Karлакór Eyjafjarðar
Hagyrdingar Bændablaðsins
Dúettinn Vandræðaskáld
Rúnar Eff

Danshljómsveit Friðjóns Jóhannssonar
Happdrætti

Aðgöngumiði á bændahátíð kostar einungis **7.500** kr. fyrir félagsmenn BÍ. Fullt verð **8.900** kr. Miðapantanir í síma 563-0300 og á vefsíðunni bondi.is. Frestur til að panta er til 28. febrúar. Upplýsingar um hótél- og gistirými á Akureyri er að finna á vefnum www.visitakureyri.is.



BÆNDASAMTÖK
ÍSLANDS

Fyrir okkur öll

Gamli traktorinn



Samson – tómt klúður

Uppaf Samson dráttarvélaframleiðandans ná rekja til járnsmiðju í Kaliforníuríki sem bar heitið Samson Iron Works. Eftir að járnsmiðjan hóf framleiðslu á dráttarvéllum breyttist heitið í Samson Tractor Company.

Framleiðsla á bandarísku Samson dráttarvéllum hófst árið 1900 og voru þær framleiddar í tæpan aldarfjórðung eða til ársins 1923. Nafnið Samson er biblíutívitnun og því ætlað að vitna til um karlmannlegan kraft.

General Motors samsteypan yfirtók reksturinn 1917. Nýju



og framleiddur af Chervolet. Þrátt fyrir öflugan auglýsingaherferð floppaði Samson vörubíllinn gersamlega og var framleiðslu hans hætt eftir þrjú ár.

Sömu hörmungarsögu er að segja um Samson einkabíllinn sem var markaðssettur sem fyrsti bíllinn sem hannaður var með þarfir bænda í huga. Bifreiðin var kölluð The Whole Family Car og tók nú í sæti. Mótorinn var einnig framleiddur af Chervolet.

Stjórnendur General Motors voru stórhuga í áætlunum sínum og til stóð að framleiða 2.250 árið 2019 og 5.000 árið eftir. Raunin varð aftur á móti sú að aðeins einn, frumgerðin, var framleiddur.

Samson Whole Family Car er eini bíllinn sem General Motors hefur hætt við framleiðslu á áður en hann var settur á markað.

Nokkrar týpur af dráttarvéllum

Í framhaldi af fyrstu dráttarvélinni komu nokkrar týpur, Samson Sieve Grip 10-25 sem var skráður 10 til 25 hestöfl og í kjölfarið Samson Sieve Grip Model 30X og Samson Model S-25.

Samson Model M var fjögurra hjóla og segir sagan að meðan á framleiðslu þessarar týpu stóð hafi

tíu slíkir verið framleiddir á dag. Upprunalegt verð var 650 bandaríkjadalar og ekki nóg til að skila hagnaði af framleiðslunni. Verðið var fljótlega hækkað í 840 dali en við það varð dráttarvélin of dýr og fyrir vikið ekki samkeppnisfær á markaði.

Síðasta dráttarvélin sem var framleidd undir vörumerki Samson var Model D „Iron Horse“. Model D var með fjögurra strokka Chervolet mótör. Járnhesturinn var án öku-mannssætis og gekk stjórnandinn aftan við traktorinn og stjórnaði honum þaðan.

Framleiðsla á Samson dráttarvéllum, vöru- og einkabíllum, var hætt árið 1923. Endanlegt tap General Motors á yfirtökunni á Samson er sagt hafa verið 33 milljónir bandaríkjadalar sem er mikið fé í dag en var talsvert meira á þriðja áratug síðustu aldar. /VH



eigendurnir breyttu nafninu í Samson Sieve-Grip Tractor Company og hófu samhliða dráttarvélaframleiðslunni framleiðslu á vöru- og einkabíllum undir vörumerki Samson árið 1920.

Samkeppni við Ford

Hugmyndin að baki yfirtöku General Motors á Samson var að fara út í samkeppni við Ford á dráttarvélamarkaði sem framleiddi hin geysivinsæla Fordson traktor.

Eftir kaupin var dráttarvélaframleiðsla Samson tekin í sundur skráðu fyrir skráðu og flutt frá Kaliforníu til Wisconsin-ríkis með mikill fyrirhófn og ærnum kostnaði.

Fyrsti traktorinn sem Samson setti á markað kallaðist Sieve-Grip og náði talsverðri sölu. Traktorinn sem var þungur og klunnalegur var 12 hestöfl og einn gir aftur á bak og áfram. Vélin eins strokka og gekk fyrir bensín og parafínolíu. Týpu heitið, Sieve-Grip, vísaði til hjóllanna sem voru þrjú og úr stáli og hönnuð til að ná sem bestu gripi.

Vöru- og einkabílar

Fyrsti Samson vörubíllinn var



settur á markað 1920. Mótorinn var fjögurra strokka, 26 hestöfl



Ingvar Sigurðsson, framkvæmdastjóri Solis á Íslandi, ásamt Amit Adya, vélaverkfræðingi og fulltrúa Solis á Indlandi, og Jóni Vali Jónssyni, sem er eigandi að fyrirtækinu ásamt Ingvari tengdasyni sínum.

Indverskar dráttarvélar að hasla sér völl á Íslandi:

Einfaldleikinn og lágt verð er lykillinn að góðum árangri

– Seldar voru 8 vélar á síðasta ári og 6 nýjar á leiðinni í febrúar

Solis er nýlegt nafn í íslenskum dráttarvélaheimi, en þar er um að ræða dráttarvélar sem framleiddar eru á Indlandi. Virðast þær vera að vekja lukku hér á landi sökum lágs verðs og einfaldleika.

Fyrirtækið Solis á Íslandi hóf innflutning á þessari tegund í maí 2016. Bændablaðinu lék forvitni á að vita hvernig mönnum hafi tekist að fóta sig í harðri samkeppni á markaðnum.

Við opnunina í maí kom Amit Adya vélaverkfræðingur sem fulltrúi Solis til landsins. Markmið hans var að gera úttekt á nýja umboðsfyrirtækinu og sjá til þess að það stæðist kröfur Solis. Amit varði fimm dögum á Íslandi og tók m.a. út nýjan sýningarsal Solis sem er staðsettur í Súðarvog 6. Var hann afar hrifinn af því sem hann sá, að sögn Ingvars Sigurðssonar framkvæmdastjóra.

Viðtökur frammar vonum

Ingvar segir að viðtökurnar hafi síðan verið frammar vonum.

„Við erum komnir með 5% markaðshlutdeild. Fyrstu vélnar fóru frá okkur til nýrra eigenda í ágúst og 8 vélar voru seldar á síðasta ári.

Stærsta fáanlega vélin frá Solis á Evrópumarkaði sem stendur er 90 hestöfl. Af þessum átta véllum sem við höfum selt eru fimm með 90 hestafla mótör og eru þær nú uppseldar hjá okkur. Hinar vélnar eru minni, en minnsta vélin frá Solis sem við höfum tekið til landsins er aðeins 26 hestöfl, en hægt er að fá enn minni vél.“

Ingvar segir að þar sé um að ræða vélar sem jafnast á við svokallaða liðléttinga. Hins vegar séu þær með aflúrtaki og öðru líkt og stærri vélarnar.

„Þá erum við með margvíslega fylgihlutu fyrir þessar litlu dráttarvélar, eins og snjótennur, sláttuvélar,



Solis framleiðir hefðbundnar dráttarvélar í nokkrum stærðum, en einnig smávélar sem henta m.a. vel sveitarfélögum við gangstíghæðisun og slátt.

tætara og meira að segja kartöflu-upptökuvélar.“

Solis vélar seldar í yfir 80 löndum

Solis dráttarvélnar hafa verið fáanlegar í Evrópu frá 2012. Töluvert hefur selt af þeim í Evrópu. Þá eru þær mikið seldar í Írlandi, Bretlandi, Þýskalandi og Danmörku en þær hafa selt við góðan orðstír í yfir 80 löndum.

Solis er einn af þremur stærstu dráttarvélaframleiðendum í Indlandi. Þeir framleiða og selja í kringum 90.000 vélar á ári.

Sérstaðan fólgin í einfaldleikanum og lágu verði

Velgengi indverska risans er fólgin í einfaldleika og verði vélanna. Við sölu á Solis hér á landi verða lagðar sömu áherslur.

„Markmiðið er að vera alltaf með lægsta verðið miðað við sambærilegar vélar frá öðrum framleiðendum,“ segir Ingvar. Hann segist



Solis dráttarvélar á landbúnaðartækjasýningu í Hanover í Þýskalandi.

óhikað geta fullyrt að Solis á Íslandi bjóði lægsta verðið og muni þar að minnsta kosti milljón á 90 hestafla Solis vél og sambærilegum véllum frá helstu samkeppnisaðilum. Hann segir þó ekki sanngjarnt að bera Solis saman við dýrustu dráttarvélaamerkin sem eru allt öðruvísi útbúnar og mjög tæknivæddar.

Standast evrópska staðla

Vélnar sem eru í boði á Evrópumarkaði eru framleiddar eftir evrópskum stöðlum og standast alla mengunarstaðla álfunnar. Vélnar eru í boði með eða án húsa.

Menn eru hrifnir af einfaldleikanum

Ingvar segir að þeir sem skoðað hafa Solis, prófað og keypt séu mjög hrifnir af einfaldleikanum. Það er sama reynsla og lesa má um m.a. í viðtölum við írsku og enska bændur.

„Þarna eru menn að mestu lausir við allan hátæknitölvubúnað og geta í flestum tilfellum gert við sínar vélar sjálfir. Þeir þurfa ekki að byrja á því að hringja í vélaverkfræðing til að lesa á tölvur ef eitthvað bilar. Allt hefur þetta þó sína kosti og galla.

Ingvar segir að verktafi á Suðurlandi hafi fengið lánaða vél hjá þeim í fyrrasumar til að slá 30 hektara sem hann gerði á tveim dögum. Hann hafi sérstaklega getið þess að verki loknu hversu olíueyðslan hafi verið lítil. Var hann að nota sömu sláttuvél og hann var vanur að nota á mun öflugri 150 hestafla dráttarvél.

– Hvað með framhaldið?

„Það eru sex nýjar vélar að koma til landsins nú í febrúar. Við höldum því ótrauðir áfram,“ segir Ingvar Sigurðsson. /HK/

HEIÐA – fjalldalabóndinn

Í bókaflóðinu fyrir síðustu jól þá kom ein bók sem líklega varðar íslenskan landbúnað meira en aðrar bækur og líklega meiru en allar bækur margra síðustu áratuga. Þetta er meistaraverk Steinunnar Sigurðardóttur sem ber heiti þessarar greinar.

Þessi bók hefur ekki fengið neina sérstaka umfjöllun Bændablaðsins sem hefur vakið furðu mína. Er þá undaskilin fréttasögð af netinu um veitingu Fjöruverðlaunanna, sem þetta magnaða rit hreppi af verðleikum. Aðeins birtir blaðið netfrásögnina enda virðast slíkir pistlar upphaldsefni blaðsins. Ég tel þetta það merka bók að hún eigi skilið meiri umfjöllun hjá blaði sem auglýsir sig sem málgagn bænda í blaðhausi sínum. Vil ég því víkja að bókinni örfáum orðum hér á eftir.

Ég vil byrja með að fullyrða að þessi bók sé dýrmætasta auglýsing sem íslenskur landbúnaður hefur fengið um áratuga skeið. Allt í einu kemur bók sem skipar sér á met-sölulista bóka í landinu og er lesin af þúsundum landsmanna í borg og bæ. Þarna fá þeir snilldarlega og sanna lýsingu á hinu daglega lífi einyrkjans í dreifbýli á Íslandi. Augljóslega getur aldrei einn verið lýsing fyrir fjöldann en þær stóllur segja þarna á sannan og nákvæman hátt frá störfunum á búinu, breytilegum frá einum árstíma til annars. Berum þetta saman við háttlaun- aða ímyndasmiði og auglýsinga- jöfra sem telja sig hafa verið að vinna fyrir íslenskan landbúnað á undanförunum árum. Þeir hafa áreiðanlega fitnað af sínum laun- um meðan engar slíkar sögur fara af þeim stóllum, Steinunni og Heiðu. Vinna auglýsingamóguá hefur held ég ákaflega litlu skilað í skilningi milli þéttbýlis og dreifbýlis. Þær stóllur skila hins vegar frá sér lista- verki sem þar byggir áreiðanlega traustar brýr.

Hvernig gerist þetta?

Það er vegna þess að hér birtist okkur frásögn af sönnu daglegu lífi í íslenskrum sveit sem hefur verið færð í frábæran listrænan búning. Hún er sönn, hvorki lítillækkun á umhverfi- nu né upphafning til skýjanna. Þess vegna höfðar hún til fólks. Þarna er sagt frá lífsgildum Heiðu á sannan hátt, lífsgildum sem hún lýsir vel hvernig hún hefur öðlast gegnum uppruna sinn, uppeldi og umhverfi.

Hér höfða ég til viðhorfa til hluta eins og jafnréttis, náttúru, menning- ingar og starfs í dagsins önn svo að eitthvað sé talið.

Skýrt er gert fyrir nokkuð sér- stöku uppeldi Heiðu í barnæsku. Þar fær hún jafnréttið með móður- mjólkinni. Það er áreiðanlega líka rétt að viðhorf til jafnréttismála eru ákaflega misjöfn á milli sveita en í Skaftáartungunni eru þau eðlilegur hlutur. Þess vegna verður það brosl- legt fyrir þær skólasysturnar, Heiðu og Oddnýju Steinu, þegar kennarar við Bændaskólann á Hvanneyri fara að uppræða þær um karlmannsverk sem verið höfðu þeirra daglegu störf á unglingsárunum.

Heilladist af þessari ómælisfegurð

Heiða elst upp á Ljótastöðum sem má segja að sé einn þröskuldanna að hálendi og víðernum Íslands. Þess vegna heillast hún strax sem unglundur af þessari ómælisfegurð. Henni er greinilega runnin í merg og bein sú hugsun að náttúran hefur sinn sjálfstæða rétt og undirstöðu sjálfbærrar hugsunar að landið sem við höfum undir honum höfum við aðeins til umsjónar og ber að skila betra til næstu kynslóðar. Þess vegna er það nær sjálfsagt að jafn virkur þegn og hún er að rísa upp til and- svara og andstöðu þegar hin hreina

tæknihyggja hyggst umbylta hennar nánasta umhverfi með hag erlendra fjármagnseigenda sem helsta leiðar- ljós. Það hlýtur að vera öllu ærlegu fólki góð lesning að heyrja frásagnir Heiðu af bolabrögðum sem þessir aðilar beita af fyllstu ósvíni í öllum sínum málarekstri.

Nærgætin umgengni við bústofninn

Hinum sönnu viðhorfum til daglegra starfa er einkar vel lýst. Það þarf að

vinna dagleg störf skipulega og af festu. Sérlega kemur þetta vel fram í mörgum bráðskemmti- legum lýsingum Heiðu af sam- starfi hennar og Elínar Heiðu að fósturtalning- um sem þær hafa starfað að um árabíl.



Heiða lýsir einnig einkar vel nærgætin og skilning- ingrískri umgengni sinni við bústofninn hvort sem er um að ræða sauðféð eða hundana á bænum.

Hér læt ég staðar numið að benda á áhugaverð viðhorf.

Íslenskir bændur munu seint geta launað þeim stóllum, Steinunni og Heiðu, þetta einstaka listaverk. Það er dýrðaróður til íslenskrar náttúru og starfa íslenskra bænda. Það byggir traustar brýr skilnings til þéttbýlisbúanna á viðhorfum fólks sem býr í mestu dreifbýli á Íslandi. Slíkt verður aldrei þakkað.

Hvetja verður allt fólk til þess að lesa þessa einstöku bók.

/Jón Viðar Jónmundsson

Bætiefnaúrvalið fæst hjá Lífland

Bætiefni sem mæta þörfum íslensks búfjár



Himagfata 20 kg Verð: 5.520 kr.

Magnesiumfata fyrir kýr og kindur auðug af steinefnum og vítamínum

Kúafata 20 kg Verð: 5.520 kr.

Bætiefnafata fyrir mjólkurkýr með hátt kalsíuminnihald

Geldstöðufata 20 kg Verð: 5.946 kr.

Bætiefnafata sem mætir steinefna- og vítamínþörfum kúa á geldstöðu



Kúasteinn 10 kg Verð: 808 kr.

Steinefnabættur saltsteinn fyrir jörturdýr

Alhliðasteinn 2 kg / 10 kg Verð: 316 / 750 kr.

Saltsteinn fyrir allan búfénað

FW vítamínsteinn 10 kg Verð: 1.498 kr.

Vítamínbættur steinefnasteinn sem hentar sérstaklega vel fyrir sauðfé



Lactation kurl 25 kg Verð: 4.352 kr.

Fint mólud og lystug steinefnablanda fyrir mjólkurkýr

Lactation köggjar 25 kg Verð: 6.640 kr.

Köggluð og lystug steinefnablanda fyrir mjólkurkýr

Biggi-141 steinefnablanda 25 kg Verð: 5.109 kr.

Steinefnablanda fyrir nautgripi og kindur



ADE60-Se 5 ltr. Verð: 7.173 kr.

ADE60-Se 20 ltr. Verð: 28.490 kr.

Fljótandi A,D,E vítamín- og selengja í sem má uða á heyin eða blanda í drykkjarvatn

Öll verð eru með vsk.

HELSTU NYTJADÝR HEIMSINS



Allt frá komu fyrstu manna til landsins hefur verið lítið á refi sem ógagnsemisdýr og refaveiðar stundaðar frá landnámi. Samkvæmt lögum Grágásar eru refir réttdræpir hvar sem í þá næst og í Jónsbók segir: „Melrakki er á hvers manns jörðu óheilagur.“
Mynd úr Melrakkasetrinu í Súðavík / HKr.

Minkur og refur – hvorki gras né garðakál borðar heilbrigð sál

Vilmundur Hansen
vilmundur@bondi.is



Evrópa er stærsti framleiðandi minka- og refaskinna í heiminum. Um 63% minkafelda og 70% refafelda sem framleiddir eru í heiminum koma af dýrum sem alin eru í Evrópu.

Af loðdýraskinnnum eru minkaskinn eftirsóttust og er núverandi heimsframleiðsla þeirra um 56 milljón skinn á ári en fór mest í 82 milljón skinn 2015. Danir framleiða allra þjóða mest af minkaskinnnum í heiminum, tæp 18 milljón skinn á ári. Önnur stórfamleiðslulönd eru Noregur, Svíþjóð, Holland, Pólland, Rússland, Kína, Bandaríkin og Ísland.

Loðdýrarækt hefur verið skrykkjótt á Íslandi. Afkoman verið góð þegar heimsmarkaðsverð á skinnnum hefur verið hátt en verri þegar verð er lágt. Skráðir framleiðendur á Íslandi voru 32 árið 2015, þar af voru tveir framleiðendur skráðir á tveimur búum. Heildarframleiðsla á minkaskinnnum hér á landi er milli 180 og 200 þúsund skinn.

Auk minka og refa eru kanínur, hundar og kettir víða í heiminum aldir til loðskinnaframleiðslu. Önnur dýr en minkur og refur sem flutt hafa verið til Íslands til loðdýraeldis eru nútrúr, *Myocastor coypus*, sem er vatna- eða fenjabjór, þvottabirnir, *Procyon lotor*, og ildur, *Mustela putorius*, sem er smávaxið dýr af marðarætt.

Loðdýrarækt er bönnuð í nokkrum ríkjum heims vegna dýraverndunarsjónarmiða, þar á meðal í



Búsvæði heimskautarefsins er nyrst allra refategunda og þolir hann frost allt að mínus 70 gráður á Celsius.

Austurríki, Króatíu og Bretlandi. Í Sviss gilda svo strangar reglur um ræktunina að hún hefur lagst af í landinu.

Minkur

Uppruni minka er í Norður-Ameríku. Minkar eru rándýr af marðarætt sem kallast á latínu *Mustela vision* og

eru undirtegundir minka taldar vera fimmtán og nánast allar eru útdauðar. Aðeins ein önnur tegund minka er núlifandi, *Mustela lutreola*, evrópsk tegund sem er í útrýmingarhættu. Þau fáu dýr sem eftir eru af evrópskum minkum finnast í Austur-Evrópu og á takmörkuðum svæðum á Spáni og í Frakklandi.

Fullvaxnir minkar eru milli 30 og 40 sentimetrar að lengd og þar af er loðið skottið hátt í 20 sentimetrar. Dýrið er mjóslegið á að líta og með lítið höfuð. Villtir minkar eru vanalega með dökkbrúnan eða svartan feld og hvítan blett undir hökunni og stundum á hálsi og milli fram- og afturfótanna. Karldýrið eru um 1,2

kíló að þyngd en læðurnar helmingi léttari. Göngulag minka er sérkennilegt vegna þess hve langt er á milli stuttra fram- og afturfótanna.

Þessar upplýsingar allar eiga við um villtan mink, sem er mun minni en búraminkurinn er í dag. Algeng þyngd á fullvöxnum högnum á minkabúum í dag er um 3.500 grömm og læður um 1.700 grömm. Feldurinn á villtum mink og búramink er líka mjög ólíkur að gæðum.

Feldur minka er úr tvenns konar hárum, þeli og vindhárum. Þéttleiki þelsins er allt að 80% meiri á vetrum en yfir sumartímann en vindhárin haldast óbreytt. Þelið er vatnshelt og virkar vel sem einangrun gegn kulda og þola minkar frost að allt að mínus 70 gráður á Celsius. Að vori fellir minkurinn vetrarhárin og upp kemur sumarfeldur. Vetrarfeldurinn fer svo aftur að vaxa að haustinu og er fullþroskaður um miðjan nóvember.

Minkar verða kynþroska á fyrsta ári og tímgastrir. Fengitíminn er snemma á vorin og meðgönguþíminn sex til ellefu vikur en að meðaltali sjö. Nánast eingöngu er hægt að para mink frá síðustu dögum febrúar til 25. mars. Læðurnar makast með sjö til tíu daga millibili og þroskast öll fósturin samtímis þrátt fyrir að sæðisgjafarnir geti verið margir. Got fer oftast fram snemma í maí og fjöldi hvolpa fjórir til tíu. Í minkalæðum verður egglos við mökun dýranna. Á minkabúum eru læðurnar tvíparaðar með átta eða níu daga millibili en þannig eru framkölluð tvö egglos þar sem það seinna eyðir því fyrri að mestu. Eggjin synda um í leginu í ákveðinn tíma eftir frjóvgun áður en þau festast en áhrifaþættir á slíkt

eru ljós og fóduraðgengi dýranna eftir þörun.

Hvolpamir fæðast blindir, hár- og tannlausir og nærast á mjólk fyrstu fimm vikunnar. Sjón og tennur fá þeir um mánuði eftir fæðingu. Læðurnar sjá einar um uppeldi afkvæmanna.

Minkar helga sér óðal og merkja það með þvagi og saur og búa sér til greni sem hafa marga útganga. Stundum er einn útgangurinn beint út í vatn, enda minkar góðir til sunds og geta verið í kafi og farið langar leiðir eftir botni vatna. Steggurinn er mest á ferðinni á nóttunni en læður allan sólarhringinn og mest eftir got.

Fæðuval minka er fjölbreytt og bæði úr sjó og af landi. Í sjó veiða þeir ýmsar tegundir fiska eins og marhnút, sprettfisk, hrognkelsi, hornsíli, ufsaseiði, sandsíli, karfa, loðnu, síld, skötusel, tindaskötu, keilu og krabbadýr. Á landi veiða þeir fugla, mýs og hunangsflugur auk þess sem þeir ræna eggjum úr hreiðrum.

Minkur á Íslandi

Skömmu fyrir aldamótin 1900 var ljóst að minkaeldi í Norður-Ameríku skilaði hagnaði og í framhaldi af því fóru bændur og fjárfestar í öðrum löndum að huga að sams konar eldi. Fyrstu minkabúin í Evrópu með mink frá Norður-Ameríku voru sett á laggirnar í Noregi árið 1927 og í Svíþjóð ári seinna. Næstu ár og áratugi þar á eftir voru minkar fluttir til flestra annarra landa í Norður-Evrópu.

Fyrstu árin slapp fjöldi minka úr eldi og lifa í dag víða villtir í Evrópu norðanverðri.

Fyrstu minkarnir voru fluttir til Íslands haustið 1931 og komu þeir frá Noregi. Dýrunum var komið fyrir að Fossi í Grímsnesi þar sem þau fjölguðu sér hratt. Nokkrum mánuðum síðar voru minkarnir orðnir 75 og þeir fluttir á nýtt minkabú á Selfossi. Ári síðar voru minkabúin tvö en fjölgaði ört eftir það.

Fyrstu minkarnir sem vitað er að hafi sloppið úr eldi á Íslandi sluppu haustið 1932 frá Fossi í Grímsnesi. Næstu árin slapp talsvert af mink frá nokkrum búum.

Fyrsta minkagrenið í náttúrunni hér á landi fannst við Elliðaárnar í Reykjavík árið 1937. Annað greni fannst við Leirvogsa í Mosfellsveit vorið eftir og fjölgaði fundum þeirra hratt eftir það, samfara því að minkurinn náði fótfestu um allt land.

Villiminkur var kominn austur undir Skeiðarársand árið 1958 en sandarnir og Skeiðará virðast hafa verið honum náttúruleg hindrun því lengi vel var Örefasveit eina sveit landsins sem var laus við mink. Minkurinn var þó ekki lengi að skjótast yfir Skeiðará og sandana og yfir í Örefasveit eftir að áin var brúuð árið 1974.

Ekki er vitað hvað minkar geta orðið gamlir hér á landi en elsti minkur sem aldursgreindur hefur verið á Íslandi var sjö ára steggur og elsta læðan var sex ára.

Minkaeldi á Íslandi

Þrátt fyrir nokkur vandræði varðandi fódur og frjósemi á fyrstu



Minkar eru mjóslegnir á að líta og með lítið höfuð.



Fyrstu minkarnir voru fluttir til Íslands haustið 1931 og komu þeir hingað frá Noregi.

árum loðdýraræktar hér á landi lofaði í upphafi góðu enda verð hátt. Fljótlega syrti samt í álinn. Skömmu eftir að loðdýraeldi hófst hér skall á heimskreppa og í kjölfarið verðfall á skinnnum. Í kjölfar kreppunnar kom seinni heimsstyrjöldin og eftirspurn eftir skinnnum engin. Vegna þess var öllum minkum í eldi slátrað fyrir 1940 og bannað með lögum að reisa ný minkabú árið 1951.

Banni við loðdýrarækt var ekki aflétt fyrr en 1969 og í kjölfar þess fluttur inn minkur frá Noregi sem komið var fyrir á fimm búum á Suðvestur- og Norðurlandi. Að nokkrum árum liðnum kom í ljós að dýrin voru langflest sýkt af alvarlegum vírussjúkdómi sem hafði letjandi áhrif á frjósemi og vöxt þeirra. Rekstur þessara fimm búna var því erfiður og flest þeirra hættu rekstri. Víruskýkingin, sem nefnist Plasmacytoses, er enn viðvarandi í villtum mink á landinu og veiddast auðveldlega í búrdýr komist villtur minkur í samneyti við þau.

Á Íslandi hafa verið ræktuð nokkur litaafbrigði minka og veiddast hafa villtir minkar með hvítan, dökkbrúnan og svartan feld.

Skipt var um minkastofn í landinu 1981 og flutt inn dýr frá Danmörku. Minkabúum á landinu fjölgaði hratt á níunda áratug síðustu aldar og þá meira af kappi en forsjá. Verðfall á skinnnum um miðjan áratuginn varð til þess að langflest þessara búna lögðu upp laupana um 1990.

Íslenski búrminkastofninn í dag er sá sami og notaður er í flestum öðrum löndum við minkaeldi. Fjöldi litarafbrigða búrminka hér á landi er svipaður og í nágrannalöndunum en í heildina eru yfir 20 litarafbrigði til á íslenskum minkabúum, en öll þessi litarafbrigði eiga sömu forfeður enda teljast þau öll til sömu ættkvíslarinnar. Á minkabúum er oftast stunduð hreinræktun litarafbrigða en einnig er litum blandað saman í ræktunarstarfinu til að færa ákveðna eiginleika milli lita, draga úr skyldleikaræktun eða þegar verið er að fjölga í einhverri tegundinni. Um helmingur minka á minkabúum



Nútríur, sem er vatna- eða fenjabjör, er meðal þeirra dýra sem flutt hafa verið til landsins til loðdýraeldis.

á Íslandi er svokallaður „standard minkur“ en hann er brúnn að lit. Hinn helmingurinn skiptist á margar litategundir en af þeim fjölda er hvítur fjölmennastur eins og staðan er í dag. Þessi hlutföll innan búanna breytast í takt við aðstæður og kröfur á markaði séð yfir lengri tíma.

Séu gæði íslensku minkaskinnaframleiðslunnar borinn saman við aðrar þjóðir út frá því skinnaverði sem bændur hafa verið að fá að meðaltali á markaði þá hefur íslenska framleiðslan verið í öðru sæti fjórum sinnum síðustu sex árin en danskir minkabændur hafa vermt fyrsta sætið. Síðustu 10 til 15 ár hefur því mjög jákvæð þróun um gæði íslensku skinnanna átt sér stað sem fyrst og fremst má þakka meiri fagmennsku bændna, auknum innflutningi kynbótadýra og betri fódurframleiðslu.

Refur, melrakkí, tófa eða lægja

Refir eru lítil og meðalstór rándýr af hundaætt. Refir skiptast í 27 tegundir og þá er að finna í flestum heimssálfum og rauðrefir, *Vulpes vulpes*, algengastir.

Heimskautarefur er sá refur sem hefur lifað villtur hér á landi frá því á ísöld og kallast á latínu *Vulpes lagopus*. Refir eru einu spendýrin sem fyrir voru á landinu við landnám.

Búsvæði heimskautarefsins er nyrst allra refategunda. Talið er að heimskautarefurinn hafi fært sig norðar með hopandi jöklum við lok ísaldar og að hluti þeirra dýra orðið eftir hér á landi, einnig er líklegt að hann hafi borist til landsins með rekis frá Grænlandi.

Refir fylgja stundum hvítabjörnum á hafis langt út á haf. Í – Framhald á næstu síðu.

VÍNYL PARKET

– frábær lausn fyrir heimili, sumarhús, skóla ofl.



- Viðhaldsfritt
- Niðsterkt
- Polir vatn og þunga trafík
- Margir litir

Vínýl parket fæst smellt, niðurlímt eða lauslagt og í mörgum tilfellum er hægt að leggja það yfir önnur gólfefni.

Hansaleiðangrinum 1869 til 1870 fannst refur á rekis miðja vegu milli Íslands og Grænlands.

Fullvaxið karldýr er um 90 sentimetrar að lengd og er skottið um einn þriðji lengdarinnar. Þyngd karldýra eru um sex kíló að hausti en milli þrjú og fjögur kíló á vorin. Læður eru um 20% léttari en karldýrin.

Fengitími lágfótu er í mars og fyrri hluta apríl og meðgöngutíminn er sjö og hálf vika. Að meðaltali eru fimm til sex yrðlingar í goti og eru yrðlingarnir blindir við fæðingu en augun opnast tæpar þrjár vikur eftir got. Yrðlingarnir verða kynþroska á fyrsta ári og er einkvæni algennt meðal refa. Læðurnar sjá að mestu um fæðuöflun en steggirnir verja óðulin að mestu einir.

Refir eru á ferðinni tólf til fjórtán tíma á sólarhring og mest í kringum ljósaskiptin. Þeir sækja sér iðulega fæðu í fjörur á útfallinu. Fæðuvalið fer mikið eftir framboði á hverjum tíma og getur verið hrognkelsi, kræklingur, fuglar, egg, spendýrahær, rjúpur, þangflugnapúpur, ber, hagamýs og fleira sem að kjafti kemur.

Refir á Íslandi

Ekkert dýr á Íslandi hefur haft eins mörg heiti og refur. Má það hugsanlega rekja til þeirrar trúar að ekki megi nefna nafn hins illa upphátt til þess að kalla hann ekki yfir sig. Auk algengra heita eins og refur og tófa má nefna dratt(h)ali, gortanni, lágfóta, melrakki, skaufhali, skolli og vemma. Refir sem leggjast á fé kallast bitur, dýrbítur og bitvargur. Snoðdýr er tófa sem aldrei fær feld með vindhárnum. Refalæða sem lögst er í greni til að gjóta er kölluð grenlægja. Karldýrin eru oft nefnd steggur eða högni en kvendýrin læða, bleyða eða tófa. Afkvæmi refa kallast yrðlingar.

Tvö lítaafbrigði villtra refa finnast hér á landi. Annað skiptir litum eftir árstíðum og er mógrátt á sumrin en hvítt á veturna. Hitt afbrigðið er brúnleitt allt árið.

Allt frá komu fyrstu manna til landsins hefur verið litið á refi sem ógagnsemisdýr og refaveiðar stundaðar frá landnámi. Samkvæmt lögum Grágásar eru refir réttdræpir hvar sem í þá næst og í Jónsbók



Minkar eru góðir til sunds og geta verið lengi í kafi og farið langar leiðir eftir botni vatna.

segir: „Melrakki er á hvers manns jörðu óheilagur.“

Um tíma var bændum gert skylt að stunda grenjaleit á jörðum

sínum og afréttum á eigin kostnað, þótt veiðimönnum væri greitt fyrir bráðina.

Meðal aðferða sem beitt hefur

verið við refaveiðar er að hrekja þá úr greninu með reyk, grjótgildrum og dýraboga. Kringum aldamótin 1700 kemur byssan til sögunnar og hefur

hún verið algengasta veiðitækið síðan. Um miðja 18. öld var farið að eitra fyrir refi með strykníni, sem var gjarnan sett í kjöt ásamt muldu gleri til að særa meltingarveginn og að eitrið bærist hratt út í blóðið. Eitrið olli miklum skaða meðal annarra dýrategunda og nánast útdaða hafnarstofnsins.

Refaeldi á Íslandi

Eldi á bláref, en það kallast heimskautarefur í eldi, hófst í Kanada um 1890. Í fyrstu var refunum sleppt á afskekktum eyjum og þeir aldri þar. Norðmenn höfðu sama hátt á þegar þeir hófu eldi á bláref skömmu síðar.

Íslendingar reyndu fyrir sér með eyjaeldi á ref 1912 þegar yrðlingum var sleppt í Elliðaey í Borgarfirði. Árið 1927 var stofnað í Borgarfirði hlutafélag sem hafði að markmiði að ala blárefi. Keyptir voru nokkrir yrðlingar af grenjum og þeir aldri innan girðingar að Svignaskarði í Borgarfirði þar til þeir náðu þeirri stærð að feldurinn væri söluhæfur.

Fyrstu silfurrefirnir, tvö dýr, læða og steggur, voru fluttir til landsins 1929 og komið fyrir á nýbýlinu Bjarmalandi við Laugalæk í Reykjavík. Silfurrefir eru talsvert stærri en íslenski heimskautarefurinn og hárin ljósari.

Sagt er að fyrstu silfurrefirnir hafi verið fóðraðir á fiski, hrossa-, kind- og hvalkjöti ásamt fuglum og öllu öðru sem til féll.

1933 voru sex blárefir, sem voru ættaðir frá Kanada, fluttir til landsins frá Noregi, fjórar tófur og tveir steggir.

Í sögu refaræktar í Noregi finnast heimildir um kaup á villtum heimskautaref frá Íslandi, Grænlandi og Svalbarða. Íslensku refirnir þóttu oft góð dýr og sérstaklega brúna dýrin sem voru með bláan tón í belinu en þau dýr eru grunnurinn að hinum eiginlega Bláref. Orðrómur var í Noregi um að íslenskir veiðimenn teldu dýrin yfirleitt yngri við sölu en raunin var þegar þau voru metin við komuna til Noregs. Engu að síður var ánægja með þessi viðskipti á sínum tíma.

Bæði silfur- og blárefirnir fjölguðu sér hratt og búum fjölgað ört og gott verð fékkst fyrir skinnin allt þar til heimskreppan og í framhaldi af henni heimsstyrjöldin síðari skall á. Í stríðinu hrundi markaðurinn og flest búin hættu starfsemi þrátt fyrir að nokkrir refabændur hafi þraukað talsvert lengi en refaeldi lagðist tímabundið af á landinu 1964.

Verð á skinnnum byrjaði aftur að hækka á áttunda áratug síðustu aldar og 1978 hófst refaeldi að nýju í landinu. Fluttur var inn blárefur frá Skotlandi og dýrunum var komið fyrir á nokkrum búum á Norðurlandi til að byrja með og fljótlega víðar um landið. Búum fjölgaði síðan hratt um allt land með tilheyrandi erfiðleikum í fóðurframleiðslu sem fyrst og fremst stafaði af þekkingarleysi. Við þetta bættist mikið verðhrun refaskinna á mörkuðum og ekki leið á löngu áður en flest refabúin fóru í þrot. Refarækt átti eftir þetta mjög erfitt uppdráttar og lognaðist endanlega út af árið 2009 þegar síðasta búíð hætti rekstri en það var Hrólfsstaðir á Jökuldal.

Í dag er ekkert refabú starfandi á landinu.

Skoffín og skuggabaldur

Í íslenski þjóðtrú eru skoffín afkvæmi refs og kattar, þar sem kötturinn er móðirin. Skuggabaldur er hins vegar afkvæmi sömu dýra en þar sem móðirin er refalæða.

Í Þjóðsögum Jóns Árnasonar segir að lítil hætta stafi af skoffinum þar sem þau séu yfirleitt drepin áður en þau komast á legg þar sem móðirin er oftast en ekki heimilisköttur. Skuggabaldur er hins vegar öllu viðsjárverðara kvikindi sem gerast dýrbítar séu þeir ekki drepnir.

Í lokin er vert að minnast á frægan ref í leikhúsbókmenntunum. Þar er að sjálfsögðu átt við Mikka ref í Dýrunum í Hálsaskógi sem sagði svo réttilega „hvorki gras né garðakál borðar heilbrigð sál.“



Silfurrefir eru talsvert stærri en íslenski heimskautarefurinn og hárin ljósari.



Refir eru einu spendýrin sem fyrir voru á landinu við landnám og eru afar duglegir að bjarga sér.

PÖRUNARALMANAK FYRIR REFALÆÐUR														
Febrúar														
	11.	12.	13.	14.	15.	16.	17.	18.						
	19.	20.	21.	22.	23.	24.	25.	26.	27.	28.				
Mars														
	1.	2.	3.	4.	5.	6.	7.	8.	9.	10.	11.			
	12.	13.	14.	15.	16.	17.	18.	19.	20.	21.	22.			
	23.	24.	25.	26.	27.	28.	29.	30.	31.					
Apríl														
	1.	2.	3.	4.	5.	6.	7.	8.	9.	10.	11.			
	12.	13.	14.	15.	16.	17.	18.	19.	20.	21.	22.			
	23.	24.	25.	26.	27.	28.	29.	30.						
Mái														
	1.	2.	3.	4.	5.	6.	7.	8.	9.	10.	11.			
	12.	13.	14.	15.	16.	17.	18.	19.	20.					

Þörunaralmanak fyrir refalæður eins og notað var fyrir tíma tölvuskráningar.

Mynd / HKr.



Læknarnir Pétur (t.v.) og Gylfi sem hafa nú látið af störfum sem lækna í uppsveitum Árnessýslu eftir langt og farsælt starf. Þeirra er sárt saknað af íbúum uppsveitanna. Mynd /MHH

Árnessýsla: Kveðjuhóf vegna tveggja lækna

Á milli fjögur og fimm hundruð manns mættu í félagsheimilið Aratungu í Reykholti í Biskupstungum fimmtudagskvöldið 12. janúar til að kveðja lækna sína, eða þá Gylfa Haraldsson og Pétur Skarphéðinsson sem hafa látið af störfum eftir rúmlega þrjátíu ára starf í Laugársási.

Þeir hafa verið einstaklega farsælir í sínum störfum og hlúð að heilsufari íbúanna með miklum sóma. Fjölbreytt dagskrá var í boði með kaffiveitingum. Veislustjóri var Halldór Páll Halldórsson, skólameistari Menntaskólans að Laugarvatni. Læknunum voru færðar fjólgar gjafir í tilefni tímamótanna og fengu þeir marga kossa og mörg faðmlög frá skjólstæðingum sínum í salnum. /MHH

Bændablaðið
Kemur næst út

23.
febrúar

ChitoClear®

NÝSKÖPUNARVERÐLAUN ÍSLANDS 2012

SÁRASPREY FYRIR ÖLL DÝR

- Einstaklega græðandi
- Hægir á blæðingu
- Dregur úr sársauka og kláða
- Myndar filmu og hlífir sári
- Vinnur gegn bakteríu- og sveppamyndun
- Íslensk framleiðsla

Fæst hjá dýralæknum, hesta- og búvöruverslunum um land allt

primex

Siglufrjóður · Sími 460 6900 · info@primex.is · www.primex.is

JÁRNPRÝÐI
ALMENN SÉRSMÍÐI

Járnprýði ehf. vantar fjölhæfan, duglegan og heiðarlegan starfsmann. Viðkomandi þarf að vera íslenskumælandi og reyklus.

Járnprýði er lítið og persónulegt fyrirtæki sem sinnir fjölbreyttum verkefnum með sterkan hóp viðskiptavina.

Áhugasamir sendi umsókn með ferilskrá á netfangið ingi@jarnprydi.is

Járnprýði ehf | Akralind 5 | 201 Kópavogi | S: 822 1717

Til sölu skrifstofugámar

Upplýsingar
í síma:
863 0529.



Bændablaðið
á bbl.is og líka á Facebook

NAUTASTÖÐ
BÆNDASAMTAKA ÍSLANDS

Auglýsing um starf

Nautastöð Bændasamtaka Íslands óskar eftir að ráða dýralækni til starfa.

Starfið felst m.a. í eftirfarandi þáttum:

1. gæðaeftirliti á stöðinni.
2. rannsóknnum og skimun á sæði.
3. alhliða frjósemisleiðbeiningum fyrir frjótækna og bændur.
4. námskeiðum fyrir nýja frjótækna.
5. umsjón með heilbrigði og velferð nauta á stöðinni.
6. öðrum verkefnum sem honum eru falin.

Æskilegt er að viðkomandi hafi:

- sérmenntun í frjósemi jörturdýra.
- reynslu í kúasæðingum.
- reynslu af starfi við sæðingastöð.
- reynslu af frjósemisleiðbeiningum til bænda.

Gert er ráð fyrir að viðkomandi hefji störf í byrjun maí. Umsókn-um, ásamt fylgiskjöllum, skal skila til Sveinbjörns Eyjólfssonar á Nautastöð Bí fyrir 1. mars nk. Nánari upplýsingar um starfið gefa Sveinbjörn Eyjólfsson í gegnum netfangið bull@emax.is og Þorsteinn Ólafsson í gegnum netfangið steini@bondi.is

Tímarit Bændablaðsins
1. Útl. 2016 - 2. útgáfa

Fluttu með bústofninn á milli landshluta

Jóhanna María Sigmundsdóttir búfræðingur og alþingismaður segist alltaf hafa verið opin fyrir því að taka við búinu af foreldrum - bls. 12

Hafberg í Landhaga á allra vinnu

Reynsla tilkoman frá veggjaflí

Gætur gættu dýra- og vélum nýja lí

Íslenskir veggjaflí í Noregi

Væðing og vöðvaflí í Skafthverfi

Tímarit Bændablaðsins 2017 í sjónmáli

Tryggðu þér pláss í tíma

Tímarit Bændablaðsins vakti mikla lukku í fyrravetur. Við ætlum að endurtaka leikinn og gefa blaðið út 3. mars nk. Tímaritið verður yfir 100 síður og prentað á glanstímaritapappír í stærðinni A4.

Tímaritið tekur á helstu málefnum landbúnaðarins og verða efnistökin fjölbreytt.

Tímarit Bændablaðsins er prentað í 8 þúsund eintökum og dreift til allra áskrifenda, á öll lögbyli landsins og í fyrirtæki sem tengjast landbúnaðinum.

Boðið er upp á hefðbundnar auglýsingar í ritinu en í seinni hluta þess verður pláss fyrir kynningarefni frá fyrirtækjum sem unnið er í samvinnu við blaðamenn.

Verðskrá auglýsinga

Heilsíða: 160.000 kr. án vsk.
Hálfsíða: 95.000 kr. án vsk.
Opna: 230.000 kr. án vsk.
Baksíða: 230.000 kr. án vsk.
Lógó/styrktarlína (hámark 10 lógó á síðu) = 25.000 kr. án vsk.

Verðskrá kynninga

Heilsíða: 130.000 kr. án vsk.
Hálfsíða: 85.000 kr. án vsk.
Opna: 210.000 kr. án vsk.

Nánari upplýsingar veittar í síma **563-0300** og netfangið augl@bondi.is

B BÆNDASAMTÖK ÍSLANDS

Þorrablótin lifa

Hinn forni mánuður þorri hefst á föstudegi í 13. viku vetrar, á bilinu 19.–25. janúar samkvæmt núverandi tímatali. Merking nafnsins þorri hefur löngum vafist fyrir mönnum og ýmsar skýringar verið nefndar.

Sem dæmi má nefna að það hefur verið tengt sögninni að þverra og er þá líklega vísað í að á þessum tíma árs fór matarforði búfén- aðar þverrandi. Því gat verið erfitt að þreya þorran, sbr. þessa vísu úr Þjóðháttaföndun þjóðminjasafnsins (ÞÞ):

*Þungir eru þorradagar
bylur, helreykur, hörmung og neyð,
hraktist hann Barði um fannþakta leið
sofðu nú barnungi uns bjartir koma dagar.*
(ÞÞ 3815).

Heitið hefur einnig verið tengt nafni norræna guðsins Þórs og þá álitid að þorri hafi verið eins konar gælunafn hans. Þorri sem mánaðarheiti kemur fyrir í íslensku rímhandriti frá 12. öld, einnig í Staðarhólsbók Grágásar frá 13. öld og í Snorra-Eddu. Heimildir um þorrahald frá fyrri tíð eru af skornum skammti. Engar frásagnir fara af því í Íslendingasögum eða öðrum fornögum sem eiga að hafa gerst á Íslandi. Í Orkneyinga sögu, skráðri á 12. öld og í Flateyjarbók, skráðri á 14. öld, eru þorrablót hans vegar nefnd á nafn en ekki lýst hvernig þau fóru fram.

Í Orkneyinga sögu er sagt frá Þorra, afkomanda Fornjóts konungs í Finnlandi, en Þorri blótaði ár hvert á miðjum vetri og kallaðist þorrablót. Árni Björnsson þjóðháttafræðingur segir að í Orkneyinga sögu sé greinilega verið að persónugera höf- uðskepnur og fleiri nátt- úrfyrirbæri og telur að í því ljósi sé eðlilegt að líta á þorran sem forna vetrarvætti eða vetrar- guð. Kona f. 1911, frá Hellissandi (ÞÞ3849), kannast við þorra sem vetrarvætti:

„Í hugum okkar barn- anna höfðu þessir mánuð- ir á sér persónuleg gervi, þorri t.d. stór karl með mikið hvítt skegg, fannbarinn.“ Heimildarmenn þjóðháttaföndun þjóðminjasafnsins (ÞÞ), fæddir á tímabilinu 1882–1932 (Skrá 31. Hátíðir og skemmtanir) þekkja vel kvæði um þorran sem óvægna vetrar- vætti og má hér nefna eitt:

*Nú er ég kominn - náungann að finna
nú er best að hann vari sig,
mín því élin - mörg ef aldrei linna
margir bændur þekkja mig.
Ég er þorri, þrekið tröll,
og þekki jarðarfylgsmín öll.
Ég hef víða um foldu farið,
að flestra dyrum einnig barið
þó með gust.
Ég er tími - ég við glími
aldur bæði og ár - og aldrei verð ég sár.
Ég er vindur, ég er grimmd
og elíþrungin hrönn - já, hrími þakin fönn
- já, fönn.*
(ÞÞ3766)

Blót í tengslum við þorran benda til þess að menn hafi áður fyrr viðhaft einhverja siði eða blót í þeim tilgangi að blíðka þorran enda var hann enginn auðsúgestur heldur boðberi frosthörku, harðinda og hungurs eins og að framan getur. Þorinn sem vetraröldungur var algengt yrkisefni á 17.–19. öld. Þar er honum m.a. lýst sem stórskornum öldungi, konungi, fornkappa eða glæsilegum víkingi. Mismunandi er hvort hann er sagður harður og grimmur eða einungis heimtufrekur og geðstírður. Þar er einnig fjallað um mikilvægi þess að taka vel á móti þorra í mat, drykk og klæðum. Konur eiga að stjarna við hann og honum er skemmt á ýmsa vegu, með söng, sögum, tafla og spili. Sé gestrisninni ábótav- ant má búast við grimmilegum hefndum

þorra. Karl f. 1895, úr Skagafirði (ÞÞ3646), nefnir eftirfarandi kvæði sem farið var með til að blíðka þorra og bjóða hann velkominn:

*Til veiga, til veiga vér vekjum sérhvern mann
kominn er illviðrakonungurinn þorri enn.
Kaldur og fokreidur ættjörð vorri
með blóti, með blóti vér blíðka þurfum hann.*

*Til friðar, til friðar vér flytjum þorra skál,
blótum til árs og gæfta góðra,
svo gefi til lands og sjávarróðra!
Vér klingjum, vér klingjum og kætum líf og sál.*

Ljóst er af fyrrnefndum heimildum að mannfagnaður nefndur þorrablót, haldinn um miðjan vetur, var þekktur til forna en nánari lýsingar skortir og lítið er vitað um uppruna hans. Árni Björnsson telur að tilvist hug- taksins í fornum heimildum bendi eindregið í þá átt að mannfagnaður kenndur við þorra hafi þekkt áður en kristni var lögtekin hér- lendis. Hann telur ólíklegt að viðburður sem þessi hafi getað orðið til í kristnum siði á þeim tímum þegar hart var tekið á „hverslags kukli“ eins og hann nefnir það.

Hljóp berfættur í kringum bæinn

„Þegar faðir minn var ungur áttu bændur að opna bæinn fyrstir manna og bjóða þorra velkominn og einn bóndi í Staðarsveit, gamall og forni í skapi, hljóp berfættur í kringum bæinn, þótt bylur væri, og bauð þorra velkominn.“

Heimildarmenn ÞÞ hafa margir hverjir heyrt um þennan sið en vita almennt ekki til þess að hann hafi verið iðkaður í þeirra tíð. Flestir heimildarmenn nefna að það hafi verið hlutverk bóndans að taka á móti þorranum en ekki eru allir sammála því. Kona f. 1909, úr Staðarsveit á Snæfellsnesi (ÞÞ3631), segir að þá hafi húsfreyjan á bænum átt að „[...] fara fyrst út, signa sig og bjóða hann velkominn. Svo átti hún að færa bónda sínum kaffi og lummur í rúmið og halda til hans í mat“. Karl f. 1895, úr Skagafirði (ÞÞ3646), nefnir einnig að húsfreyjan hafi átt að bjóða þorra velkominn með því að opna bæinn fyrst heimilismanna, fara út og hlaupa þrjá hringi í kringum bæinn. Ekki nefnir heimildarmaður neitt um brækur húsfreyjunnar í þessu sambandi.

Súr svið, sperðlar, hákarl og magálar

Flestir heimildarmanna ÞÞ nefna að það að hafi almennt tíðkast að gera sér dagamun í mat á bóndadaginn.

Hangikjöt, saltkjöt og bannir, súr svið, sperðlar, hákarl, magálar og flatkökur þóttu herramannsmatur við það tækifæri. Kaffi ásamt kleinum, pönnukökum eða lummum þótti líka afar vinsælt. Kona f. 1905, úr Lónssveit (ÞÞ3752), segir:

„Of t a s t var gefið kaffi með brauði, t.d. kleinur eða pönnukökur um hádegis, síðdegis var svo annað- hvort hangi- kjöt, kartöflur, brauð og smjör eða saltkjöt með kartöflum og soð- brauði og flot út á. Eftir þessu man ég á mínum bernskuárum.“

Annars staðar var þetta með öðrum hætti en karl f. 1897, úr Hnappadalssýslu (ÞÞ3729), segir: „Í mínu ungdæmi var ekki haldið mikið upp á fyrsta þorradag og þorri ekki boðinn velkominn. Hann vakti frekar ógn og kvíða. Þó man ég til þess, þegar ég var skelf- ing ungur og svaf hjá þabba og mömmu, að á fyrsta þorradagsmorgun kom mamma með sneið af volgu hveitibrauði og skafið út á hana hvítasykur [toppasykur]. Ég minnst þess að þabbi sagði: Þetta gefur nú þorri okkur.“

Áður en farið var að halda þorrablót í félagsheimilum til sveita og veitingahús og áttahagafélög tóku blótin upp á sína arma voru þau oftast haldin í heimahúsum. Elsta heimild um það er bréf frá séra Jóni Halldórssyni í Hítardal (f. 1665) sem hann sendi Árna Magnússyni í Kaupmannahöfn í september 1728. Það var þó ekki fyrr en undir lok 19.

Vegna heim- ildaskorts um þorrahald til forna hafa hug- myndir manna um siðinn verið á reiki fram eftir öldum og hugmyndir um þorrahald á seinni tímum byggst á óljósum hugmyndum um þorrahald fyrri tíma.

Bóndadagur, fyrsti dagur þorra

Fyrsti dagur þorra er, sem flestir þekkja, kallaður bóndadagur, einnig nefndur miðs- vetrardagur eða fyrsti þorradagur. Fyrstu prentuðu heimildir um daginn koma fram í þjóðsagnasafni Jóns Árnasonar frá 1864. Þar segir að dagurinn sé helgaður húsbónd- anum og að það hafi verið skylda bænda að „fagna þorra“ með því að halda veislu fyrir aðra bændur í sveitinni eða „bjóða honum í garð“. Samkvæmt því sem Jón Árnason segir fól það síðarnefnda í sér að bændur áttu að fara á fætur fyrstir allra og „[...] fara ofan og út í skyrturni einni, vera bæði berlaðir og berfættir, en fara í aðra brókarskálmina og láta hina svo lafa eða draga hana á eftir sér á öðrum fæti, ganga svo til dyra, ljúka upp bæjarhurðinni, hoppa á öðrum fæti í kringum allan bæinn, draga eftir sér brókina á hinum og bjóða þorra velkominn í garð eða til húsa“.

Þetta er kyndugur siður og ekki er vitað um uppruna hans og tilgang. Árni Björnsson telur hugsanlegt að hér geti verið um að ræða leifar af eldri þorrafagnaði. Kona f. 1903, ættuð af Snæfellsnesi (ÞÞ3721), segir:

aldar sem aukinn vöxtur varð í þorrablótshaldi landsmanna.

Þorrahald á Austurlandi og í innanverðum Eyjafirði

Þorrahald í sveitum á Austurlandi og innan- verðum Eyjafirði þekktist fyrr en í öðrum sveitum landsins. Kona f. 1902, úr Eyjafirði (ÞÞ3713), segir:

„Fyrsta þorrablótíð sem ég hef spurnir af var haldið hér í nágrönninu, á Ytri-Varðgjá, á fyrsta áratug aldarinnar [1900–1910] og stóðu að því nokkrir ungrir bændur, þ.á m. faðir minn. Tekið var skilrúm úr skála og tjaldað innan, hefur það orðið fyrirtaks veislusalur og ekki efa ég að þar hefur verið glatt á hjalla, ræðuhöld, söngur og dans fram á morgun.“

Kona f. 1902, af Fljótsdalshéraði (ÞÞ3838), lýsir fyrsta þorrablótinu sem hún minnst að haldið væri í sveitinni og var haldið á heimili hennar árið 1915: Hún lýsir því m.a. svo:

„Flatbrauð, glóðarbakad, í stöflum, smjör í trédollum, þá má víst ekki gleyma hákarli og eitthvað var af súrmat, bringukollar og lunda- bagnar og ostur. Þá var kaffi til drykkjar með. Mikið var fjör hjá fólkinu þó vínbann væri. Er ég nú þess fullviss að Bakkus var með til að hressa að minnsta kosti margan manninn. Þegar borðað var, var sunginn borðsálmur Jónasar Hallgrímssonar: „Það er svo margt ef að er gáð“. En það sem mestan svip setti á þorrablótíð var söngurinn því í sveitinni voru mjög góðir söngmenn og voru æðir saman og ágætir hljóðfæraleikarar. Sunginn Þorrapræll Kr. Jónssonar [...] en líklega mest af öllu sungið „Þórður malakoff“.

Svo var það nú blessaður dansinn sem yngra fólki fannst verða heldur halloka á þessari nóttu en hún leið eins og aðrar nætur og eins og í lífföngunni, mikill fögnuður hjá einum og öðrum en minni hjá öðrum. En þegar dagur ljómaði á lofti fór hver heim og kvóddust víst með vinsemd þótt einhverjar yfingar og olnbogaskot ættu sér stað um nóttina.“

Þorrablótin endurvakin

Sjálftæðisbarátta og þjóðernishyggja 19. aldar hafa án efa stuðlað að auknum áhuga á þorrablótshaldi og því að endurvekja þann forna sið sem menn töldu þorrablótin vera. Á seinni hluta aldarinnar fóru mennta- og emb- ættismenn í auknum mæli að tölka samkomur sem þeir kölluðu „þorrablót“ að fornum hætti, matar- og drykkjuveislur þar sem sungin voru ný og gömul kvæði og drukkinn minni þorra og heiðinna goða, einkum Þórs.

Fornleifafélagið í Reykjavík stóð t.d. fyrir þorrablótum á seinni hluta 19. aldar. Lýsing á þorrablótí þess frá 21. janúar 1881 sýnir að glæsilega var staðið að því. Veislusalurinn var búinn fornum vöðum, skjaldarmerkjum og öndvegissúlum og brunnu langeldar á gólfi. Hinna fornu guða var minnst, drukkíð var full Óðins alföður, Þórs og fleiri norræna goða og ásynja. Einnig var mælt fyrir minni forfeðranna. Fleiri þorrablót voru haldin, með þessu sniði, af félagsamtökum á þessum tíma svo sumum sannkristnum mönnum þótti nóg um.

Þorrablótin lifa

Eins og flestir landsmenn vita, þá lifa Þorrablótin enn góðu lífi. Sumt breytist þó eðlilega í takt við tímann. Menn gera vel við sig í mat og drykk og haldið er í gamla matar- hefð líkt og áður þekktist. Gjarnan er þó boðið upp á nútímalegri mat fyrir þá sem ekki líkar súrmetið. Vegan og grænmetisættum hefur fjölgað töluvert sl. 100 ár. Sem fyrr, er söng- hald í fyrirrúmi og gömlu kvæðin sungin, þ. á m. Þorraprællinn og Fósturlandsins Freyja og minni karla og kvenna drukkinn. Enn er talið sjálfsgagt að konur geri vel við bændur sína í upphafi þorra en seinni tíma siður, sem kaupmenn hafa fundið upp, er að gefa blóm í tilefni bóndadagsins.

Hrefna Bjartmars

Helstu heimildir:

Árni Björnsson, *Saga daganna*, 1993; Jón Árnason, *Íslenskar þjóðsögur og ævintýri II*, 1961; Þjóðháttaföndun þjóðminjasafnsins. Skrá 31. Hátíðir og merkisdagar.





Hér er verið að klippa á borðann þegar nýja viðbyggingin var formlega opnuð en á myndinni má sjá f.v. Egil Sigurðsson, oddvita Ásahrepps, Trausta Runólfsson, íbúa á Lundi, Margréti Ýri Sigurgeirsdóttur, hjúkrunarforstjóra Lunda, Óttar Proppé, heilbrigðisráðherra, Drífu Hjartardóttur, stjórnarformann Lunda, Þóru Þorsteinsdóttur, íbúa á Lundi og Ágúst Sigurðsson, sveitarstjóra Rangárbings ytra. Myndir / Magnús Hlynur Hreiðarsson.

Átta ný herbergi á Lundi á Hellu

Það ríkti mikil gleði á Dvalar- og hjúkrunarheimilinu Lundi á Hellu 27. janúar sl., þegar átta vel búnað hjúkrunaríbúðir í nýrri hjúkrunardeild voru formlega teknar í notkun.

Nýja hjúkrunardeildin er í nýrri 600 fermetra viðbyggingu sem Smíðandi á Selfossi sá um að byggja af miklum myndarskap.

„Við erum í skýjunum með nýju bygginguna en með henni eiga nú allir íbúar hjúkrunarheimilisins kost á einbýli en deildin er hönnuð með þarfir heilablaðra að leiðarljósi.

Skipulag deildarinnar byggist á viðmiðum velferðarráðuneytisins um hjúkrunarheimili þar sem áhersla er lögð á fámennar hjúkrunareiningar og heimilislegar aðstæður,“ segir Margrét Ýr Sigurgeirsdóttir, hjúkrunarforstjóri á Lundi.

Vígslan var afar hátíðleg en auk ávarpa Óttars Proppé heilbrigðisráðherra fluttu tölu Ágúst Sigurðsson sveitarstjóri og Drífa Hjartardóttir, stjórnarformaður Lunda, en vígslunni stýrði Margrét Ýr og séra Elína Hrunð Kristjánisdóttir í Odda blessaði húsið. Karlakór Rangæinga undir

stjórn Guðjóns Halldórs Óskarssonar söng tvö lög við góðar viðtökur.

/MHH



Mótorar og varahlutir á lager
Hröð og góð þjónusta

Dreifingaraðili BRIGGS & STRATTON
á ÍSLANDI

MHG VERSLUN EHF 544-4656 - MHG.IS

SOLIS



SOLIS 90
Verð: 3.990.000 án vsk.
Verð miðast við gengi Evru 1. feb. 2017
WWW.SOLIS@SOLIS.IS



KRAFTUR
GÆÐI
HAGKVÆMNI
GOTT VERÐ
20 - 90 HÖ

WWW.SOLIS.IS
SÍMAR: 841-7300
og 841-1200
SÚÐARVOGI 6

SOLIS 60



Verð: 3.220.000 án vsk.

SOLIS 50



Verð: 2.350.000 án vsk.

SOLIS 26



Verð: 1.630.000 án vsk.

Bændablaðið
á bbl.is og líka á Facebook
Smáauglýsingar 56-30-300



4 FYRIR 3
UNIVERSALSCHALE
STEINEFNI FYRIR SAUÐFÉ
ÚT ALLAN FEBRÚAR

VÉLAVAL
VARMAHLÍÐ

☎ 453 88 88 | velaval.is | velaval@velaval.is

TOYO TIRES
driven to perform

BFGoodrich
TAKE CONTROL

MAXXIS®

JEPPAÐEKK
Í MIKLU ÚRVALI



Bilabú
Benna
590 2045 | BENNI.IS

NESDEKK
561 4200 / NESDEKK.IS



Umsókn um orlofsdvöl Sumarið 2017

Hér að neðan er að finna umsóknareyðublað um orlofsdvöl í húsunum að Hólum í Hjaltadal og á Flúðum, Hrunamannahreppi sumarið 2017. Það gildir fyrir félagi í búnaðarsamböndum og/eða búgreinafélögum sem eiga aðild að BI - Frestur til að skila inn umsóknum rennur út 31. mars 2017.

Undirrituð/Undirritaður sækir hér með um:

<input type="checkbox"/> Orlofsdvöl að Hólum	- Tímabilið:
<input type="checkbox"/> Orlofsdvöl á Flúðum	- Tímabilið:

Nafn umsækjanda	Kennitala
<input type="text"/>	<input type="text"/>

Heimilisfang	Símanúmer
<input type="text"/>	<input type="text"/>

Póstnúmer og staður

Hefur þú áður fengið úthlutað orlofsdvöl í sumarhúsi hjá Bændasamtökunum?

Já Nei

Undirskrift félaga og dagsetning



Umsóknina skal senda fyrir 31. mars nk. rafrænt á netfangið_ho@bondi.is eða á pósthöfund Bændasamtaka Íslands: Bændahöllin v/Hagatorg, 107 Reykjavík, merkt Orlofsdvöl sumarið 2017

UTAN ÚR HEIMI

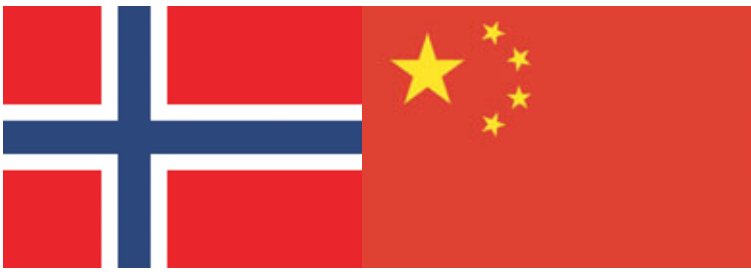

Aukið landbúnaðarsamstarf Norðmanna við Kínverja

Síðastliðin sex ár hefur andað köldu í diplómatísku og pólitísku sambandi milli Norðmanna og Kínverja. Nú vona fleiri samtök og fyrirtæki í þessum geira eftir bættari samskiptum við Kínverja eftir að samband ríkjanna varð eðlilegra á ný í lok síðasta árs.

Rannsóknarfyrirtæki í landbúnaði fagna þessu skrefi og segir framkvæmdastjóri Norsku stofnunarinnar fyrir lífræna hagkerfið (NIBIO), Nils Vagstad, að þetta geti skipt sköpum fyrir þá og að sambandið geti leitt til þess að löndin verði samstíga í skuldbindingum í málaflökkum sem

séu áhugaverðir fyrir bæði löndin. Eitt af markmiðum kínverskra stjórnvalda er að landið verði gildiandi í tækni og rannsóknum í landbúnaði.

Nils segir Kínverjana vera viljuga til að fjárfesta þar sem þeir sjá tengslanet og tækifæri. Hann bendir einnig á að Kínverjarnir séu mjög uppteknir af gæðum vörunnar, hafi úr miklu fjármagni að spila og séu áhugasamir um það sem er framandi. Þetta gæti fært norskum matvælaframleiðendum ný og spennandi tækifæri á risamarkaði.

/ehg - Bondebladet

Auknir fjármunir til lífrænnar kornræktar í Noregi

Verslanakeðjan REMA 1000, bændaverslunin Felleskjøpet, Norgesmøllene AS og Meistarabakararnir hafa nú komið á fót lífrænum sjóði í Noregi og var stofnféð rúmar 100 milljónir íslenskra króna.

Markmið sjóðsins er að koma til móts við umframkostnað bænda sem skipta úr hefðbundnum landbúnaði yfir í lífræna kornræktun.

Ferlið við að skipta yfir í lífræna ræktun tekur tíma og framleiðslan fer í gegnum breytingarferli og fyrir bóndann leiðir þetta af sér óryggi og áskoranir í sölu á afurðum meðan á ferlinu stendur. Sjóðurinn á að tryggja þetta breytingarferli fyrir norska bændur. REMA 1000 er eigandi sjóðsins en dreifing fjármuna verður tekin í sameiningu þeirra sem að sjóðnum koma. Markmiðið er að bændur

sem skipta yfir í lífræna ræktun fái breytingartryggingu á sinni framleiðslu. Einnig er hugsunin á bakvið að þróa heildarvirðisæðju fyrir lífræna kornræktun frá bónda til fullunninna vara í verslunum. Að auki mun verðmunur á lífrænum matvælum og úr hefðbundnum landbúnaði minnka án þess að bóndinn, kornmyllan eða kaupmaðurinn tapi á því.

„Við finnum fyrir auknum áhuga á lífrænum matvælum og þess vegna viljum við gera aðgengi neytenda að þeim betri. Með sjóðnum tökum við saman stórt skref í lífræna átt sem við teljum að geti sett frekari kraft í framleiðsluna hér á landi,“ segir Lars Kristian Lindberg, framkvæmdastjóri deilda- og innkaupa hjá REMA 1000.

/ehg - Samvirket



Lýðheilsa:

Alvarleg tilfelli af fuglaflensu á Bretlandseyjum

Nokkur alvarleg tilfelli af fuglaflensum af völdum H5NB veirusýkingar hafa komið upp á Bretlandseyjum frá síðustu áramótum. Verulegar líkur eru á að fuglaflensu breiðist út til annarra landa í Evrópu með vorinu.

Ríflega 10.000 fasanar í Lancashire á Bretlandseyjum hafa undanfarna daga greinst með veirusýkingu sem kallast H5NB og veldur fuglaflensu.

Sýkingarinnar varð vart við hefð-

bundna læknisskoðun fuglanna og hefur þeim öllum verið fargað.

Í janúar síðastliðnum kom upp H5NB veirusýking í kalkúnaeldi í Lincolnshire og þá var ríflega 6.000 fuglum fargað, annað tilfelli í kjúklingi í Welsh og enn annað tilfelli í Doset.

Talið er að veira berist í alifugla með farfuglum og komið hefur til tals að banna útveru alifugla á þeim árstímum sem far villtra fugla er mest.

/VH

Á FAGLEGUM NÓTUM



Hvergi í heiminum er hærra hlutfall innveginnar mjólkur frá kúm fengið með aðstoð mjaltapjóna en á Íslandi. Ekki er annað að sjá en að íslenskar kúr kunni ágætlega að meta þessi furðutæki og eru fljótar að læra að nýta þau.

Íslensk mjaltapjónabú setja aftur heimsmet

- Hlutfall innvígtaðrar mjólkur frá mjólkurpionabúum komið í 41,8%

Nú liggur fyrir uppgjör ársins 2016 um mjólkurframleiðslu kúabúa með mjaltapjóna en uppgjör sem þetta hefur hingað til verið gert annað hvert ár, en nú hefur verið gerð sú breyting á að uppgjör er gert árlega þar sem útbreiðsla mjaltapjóna er orðin mjög mikil á Íslandi.

Alls voru um áramótin 150 kúabú með mjaltapjóna í notkun, en árið 2015 voru þau 135 og voru þessi 150 kúabú með alls 188 mjaltapjóna sem er fjölgun um 23 mjaltapjóna á einu ári. Enn einu sinni var sett nýtt met þegar horft er til innvigtunar mjólkur frá mjaltapjónabúum en hlutfallið fór úr 37,2% árið 2015 í 41,8% árið 2016 og er þetta hlutfall það hæsta sem vitað er um í heiminum en Ísland hefur setið á þessu heimsmeti nú í tvö ár í röð. Á nýliðnu ári voru þrjár tegundir mjaltapjóna hér á landi þ.e. GEA, Lely og DeLaval.

41,8% mjólkurinnar

Undanfarin ár hefur hlutfall mjólkur frá mjaltapjónabúum aukist jafnt og þétt og alls nam innvigtun frá þessum búum 62,8 milljónum lítra á síðasta ári. Það ár var heildarinnvigtunin hér á landi 150,3 milljónir lítra og stóðu mjaltapjónabúin því undir 41,8% allrar innveginnar mjólkur hér á landi. Þetta hlutfall er einnig það hæsta sem vitað er um í heiminum. Aukningin á innvigtuninni frá mjaltapjónabúum landsins var alls 6,5 milljónir lítra á síðasta ári eða sem nemur 15,7% á einu ári.

Hvert bú með 418 þúsund lítra að jafnaði

Að jafnaði var hvert mjaltapjónabú að leggja inn 418 þúsund lítra á síðasta ári en til samanburðar má geta þess að önnur bú á landinu lögðu inn að jafnaði 181 þúsund lítra. Munurinn eru 238 þúsund lítrar sem er tölverð aukning á milli ára.

Bilið í bústærð er því að aukast tölvert og eru mjaltapjónabúin nú að jafnaði 2,3 sinnum stærra en bú sem nota hefðbundna mjaltatækni. Árið 2015 var þessi munur minni, en þá lögðu mjaltapjónabúin inn að jafnaði 403 þúsund lítra og önnur bú 190 þúsund lítra.



GEA

Tvö bú með meira en 500 þúsund lítra

Árið 2016 var hvert mjaltapjónabú með að meðaltali 1,25 mjaltapjóna (118 bú með 1 mjaltapjón, 27 bú með 2 mjaltapjóna, 4 bú með 3 mjaltapjóna og 1 bú með 4 mjaltapjóna).

Innvigtunin frá hverjum mjaltapjóni var að jafnaði 334 þúsund lítrar á síðasta ári sem er aukning á milli ára um 5 þúsund lítra.

Þó svo að um aukningu sé að ræða er dagljóst að nýtingu mjaltapjóna hér á landi má stórbæta enda afar mikill munur á milli búanna þegar horft er til innvigtunar frá hverjum mjaltapjóni að jafnaði.

Árið 2015 var sett nýtt Íslandsmet þegar mesta mælda innvigtun frá einum DeLaval mjaltapjóni fór í 541.053 lítra og komst ekki neinn mjaltapjónn nálægt þessu meti í fyrra.

Afurðahæsti mjaltapjón landsins var að þessu sinni Lely mjaltapjón með 514 þúsund lítra og næstur honum kom DeLaval mjaltapjón með 507 þúsund lítra. Fleiri mjaltapjónar rufu ekki 500 þúsund lítra múrinn í fyrra en alls voru 14 bú sem lögðu inn meira en 450 þúsund lítra eftir hvern mjaltapjón og er það

nýtt met. Áður höfðu mest 10 bú náð þessum árangri. Þess má geta að öll þessi bú voru með einn mjaltapjón hvert.

Árið 2015 voru 22,4% mjaltapjónanna sem skiludu meira en 400 þúsund lítrum í afurðastöð en síðastliðið ár voru það 26,7% svo ljóst er að nýting mjaltapjónanna er að batna ár frá ári. Af þeim 40 kúabúum sem lögðu inn meira en 400 þúsund lítra eftir hvern mjaltapjón voru einungis tvö þeirra með 2 mjaltapjóna.

Enn má auka nýtinguna

Ef horft er til hámarksframleiðslugetu miðað við innlagða mjólk frá hverjum mjaltapjóni árið 2016 mætti fræðilega séð auka framleiðslu mjaltapjónabúanna í 96,7 milljónir lítra án a.m.k. nýfjórðinguna í mjaltatækninni sem slíkri, en auðvitað þyrftu aðrar aðstæður einnig að vera til staðar. Í raun svarar þetta til þess að nýting mjaltatækjanna í dag nemi um 64,4% sé horft til afurðasemi þess mjaltapjóns sem mestu skilar á landinu öllu. Þetta hlutfall ætti að geta farið í um 70% en auðvitað er óraunhæft að ætla öllum að ná sama árangri við framleiðslu.

92,9% innvigtunarhlutfall

Þegar skoðaðar eru niðurstöður skýrsluhalds Ráðgjafarmiðstöðvar landbúnaðarins og þær bornar saman við skráningar búa með mjaltapjóna

kemur í ljós að af þessum 150 búum taka 141 þeirra þátt í skýrsluhaldinu eða 94% sem er svipað og hefur verið undanfarin ár. Það veur alltaf furðu þegar þetta hlutfall er skoðað, að allir notfæri sér ekki tölvutæknina betur og taki þátt í hinu sameiginlega skýrsluhald.

Uppbygging mjaltapjónanna er þannig að öllum skýrsluhaldsupplýsingum þarf hvort sem er að halda til haga, svo það sem á vantar er nánast einungis að taka kýrsýnin.

Sé horft til þeirra búna sem eru með í skýrsluhaldinu þá kemur í ljós að meðalnýtingarhlutfall þessara búna, þ.e. innvegið mjólkurmagn miðað við reiknaða skýrsluhaldsnyt, var 92,9% á liðnu ári. Er það nokkuð undir væntingum um innvigtunarhlutfall mjólkur sem oftar en ekki hefur verið í kringum 94-95% miðað við eðlileg afföll auk heimanota mjólkur bæði til kálfa og heimilis. Á þessu geta þó verið ótal skýringar sem ekki verður reynt að fara nánar út í hér. Á það hefur áður verið bent að svo virðist sem mjaltapjónarnir mæli ekki alltaf rétt. Eitthvað sem er afar einfalt að kanna með því einfaldlega að bera saman þriggja daga innvigtunina og bæta við frátökumjólk og heimanotum. Samtalan á einfaldlega að passa við þá tölu sem mjaltapjóninn telur að hafi verið mjólkað á sama tíma.

Nokkur bú víkja verulega frá hinna reiknuðu framleiðslu og alls lögðu t.d. 14 bú inn mun meiri mjólk en þau hefðu getað framleitt samkvæmt skýrsluhaldinu og 20 bú til viðbótar lögðu inn svo hátt hlutfall mjólkurinnar að það bendir til þess að mjólkurmælarnir mæli of lítið, þ.e. raunnyt kúnna er meiri en skýrsluhaldsupplýsingarnar benda til. Rétt er að minna á að það er óhemju mikilvægt að allir kúabændur, óháð þeirri mjaltatækni sem er notuð við mjaltir, fylgist sjálfir vel með því að skýrsluhaldsnytin haldist vel í hendur við



innlagðar afurðir. Enda er fóðurgjöf miðuð við afurðasemi kúnna og séu afurðirnar ranglega metnar, verður t.d. kjarnfóðurskömmunin koleröng.

69 árskýr á hverju mjaltapjónabúu

Alls voru 10.342 árskýr á mjaltapjónabúum landsins árið 2016 eða sem svarar til 69 árskúma að jafnaði á hverju mjaltapjónabúu og að jafnaði 55 kýr á hvern mjaltapjón. Þetta eru heldur færri árskýr á hvert mjaltapjón en árið 2015 þegar þessi fjöldi var 57,1. Bendir þetta til þess að þónokkur fjöldi búna sé að byggja upp bústofn sinn eftir skipti yfir í mjaltapjónatæknina

6.596 kg að meðaltali

Líkt og vænta má er meðalnyt kúabúa með mjaltapjóna nokkuð hærri en annarra búna hér á landi en skýringin felst m.a. í tíðari mjóltum og virkara framleiðslustýringarkerfi. Í því uppgjöri sem þessi úttekt nær til var notast við skýrsluhaldsupplýsingar Ráðgjafarmiðstöðvar landbúnaðarins fyrir síðastliðið ár.

Þegar búuð er að draga skýrsluhaldsafurðir kúa mjaltapjónabúa



frá afurðum kúa á öðrum búum er meðalnyt kúa annarra búna 5.829 kg en meðalnyt kúa mjaltapjónabúanna 6.596 kg. Munar þarna 11,6% á milli þessara ólíku fjósgerða og ólíku mjaltatækni sem notuð er og sem skýra má sem fyrr segir bæði með tíðari mjóltum og góðri bústjórn.

6 bú með frumutölu lægri en 150 þúsund

Þegar horft er til mjólkurgæða frá búum með mjaltapjóna eru mun færri bú með lága frumutölu en vænta mætti. Margfeldismeðaltal frumutölu allra 150 búanna var 248.054 sem er því miður veruleg hækkun frá því árið 2015 þegar hún var 242.358. Ekki nema 6 bú voru með frumutölu sem var lægri en 150 þúsund að meðaltali og lögðu 2 af þessum búum inn meira en 400 þúsund lítra. Ekki nema 36 bú af 150 náðu því að vera með frumutöluna að jafnaði undir 200 þúsundum á síðasta ári.

Þá voru 33 bú með hærri frumutölu en 300 þúsund sem er auðvitað

allt of há frumutala og óásættanleg fyrir alla kúabændur, enda dregur það úr afurðasemi kúnna auk þess sem mikill kostnaður fylgir hárrí frumutölu að jafnaði.

Eins og sjá má af tölunum hér að ofan eru til fjöldamörg bú sem geta framleitt mjólk með mjaltapjóni og frumutölu sem er lægri en 150 þúsund svo það ætti að vera hvati til þess að gera betur. Svo til enginn munur var á frumutölunni eftir því hvaða tegund mjaltapjóns var notuð, svo dagljóst er að hægt er að ná góðum árangri óháð því hvaða tegund mjaltapjóns er notuð.

30 bú með meðaltal líftölu lægri en 20 þúsund

Það hefur lengi loðað við mjaltapjónatæknina að líftalan eigi það til að vera of há en að vera með líftölu sem er í hærri lagi er þó ekki lögmál og voru t.d. 30 kúabú með líftölu að jafnaði sem var lægri en 20 þúsund/ml á síðasta ári og þar af voru einnig bú með fleiri en einn mjaltapjón. Þá voru 8 mjaltapjónabú með lægri líftölu að meðaltali en 15 þúsund/ml og sýnir að það er vel hægt með góðri bústjórn að vera

með lága líftölu þrátt fyrir að vera með mjaltapjón.

Á hinn bóginn voru einnig allt of mörg bú með líftölu sem var hærri en 50 þúsund/ml eða alls 27 bú. Rétt er að minna á að þessi bú nota nákvæmlega sömu tækni og búin sem eru á hinum enda listans og því dagljóst að það eru til bæði tæknilegar og bústjórnarlegar lausnir sem geta komið böndum á of háa líftölu á mjaltapjónabúu.

Samantekt þessi byggir á upplýsingum frá Auðhumlu og Mjólkurafurðastöð KS auk þess sem notuð voru gögn sem aflað var hjá Bústólpa, VB landbúnaði, Ráðgjafarmiðstöð landbúnaðarins og Bændasamtökum Íslands.

Snorri Sigurðsson
sns@seges.dk
Sviðsstjóri mjólkurgæðasviðs
Dýralækninga- og gæðadeild
SEGES í Danmörku

Bændablaðið Smáauglýsingar 56-30-300 – Næsta blað kemur út 23. febrúar

Fullgilt greiðslumat á þremur mínútum

Nú geta allir fengið nákvæma mynd af greiðslugetu sinni með nokkrum smellum á arionbanki.is.

Kynntu þér þessa spennandi nýjung

 **Arion banki**
– fyrir framtíðina

Á FAGLEGUM NÓTUM

Einkorna áburður tryggir jafna dreifingu næringarefna

Unnsteinn Snorri Snorrason
Syðstu-Fossum
unsnsn@gmail.com



Vanda þarf til verka svo að áburðardreifingin verði sem jöfnust. Mikill breytileiki í dreifingunni gerir það að verkum að hluti túnsins fær of lítinn áburð, sem dregur úr uppskeru, og hluti túnsins fær of mikinn áburð. Í þeim tilvikum sem hluti túnsins fær of mikinn áburð getur nýting hans orðið mjög takmörkuð, sérstaklega þegar borinn er á hámarks áburðarskammtur.

Áburðardreifarinn, gerð hans og stilling ásamt veðurferi ráða miklu um gæði áburðardreifingarinnar. Allt eru þetta þættir sem hægt er að hafa nokkra stjórn á þegar kemur að dreifingunni. Í það minnsta er hægt að velja þá daga sem veðurfar er líklegt til að hafa sem minnst áhrif á dreifinguna og síðan fylgja leiðbeiningum um stillingu áburðardreifarans eins og kostur er.

Það er nokkuð sama hvaða rannsóknir við lesur varðandi dreifigæði áburðar. Dreifigæði einkorna áburðar eru alltaf meiri en fjölkorna áburðar. En hvers virði eru þessi auknu dreifigæði? Sá samanburður er ekki einfaldur. Hér skiptir máli hverskonar uppskeru um ræðir. Bygg er t.d. frekar viðkvæmt fyrir röngum áburðarskömmum einkum vegna þess að of hár skammtur köfnunarefnis getur tafið fyrir þroska og auknið hættu á því að akurinn fari í legu.

Eftir því sem vinnslubreidd áburðardreifara verður meiri þeim mun ríkari kröfur verður að gera til gæða áburðarins. Hér skiptir mestu máli jöfnuðum og styrkleiki korna. Ef áburðargæðin eru mjög léleg þá geta kornin einfaldlega

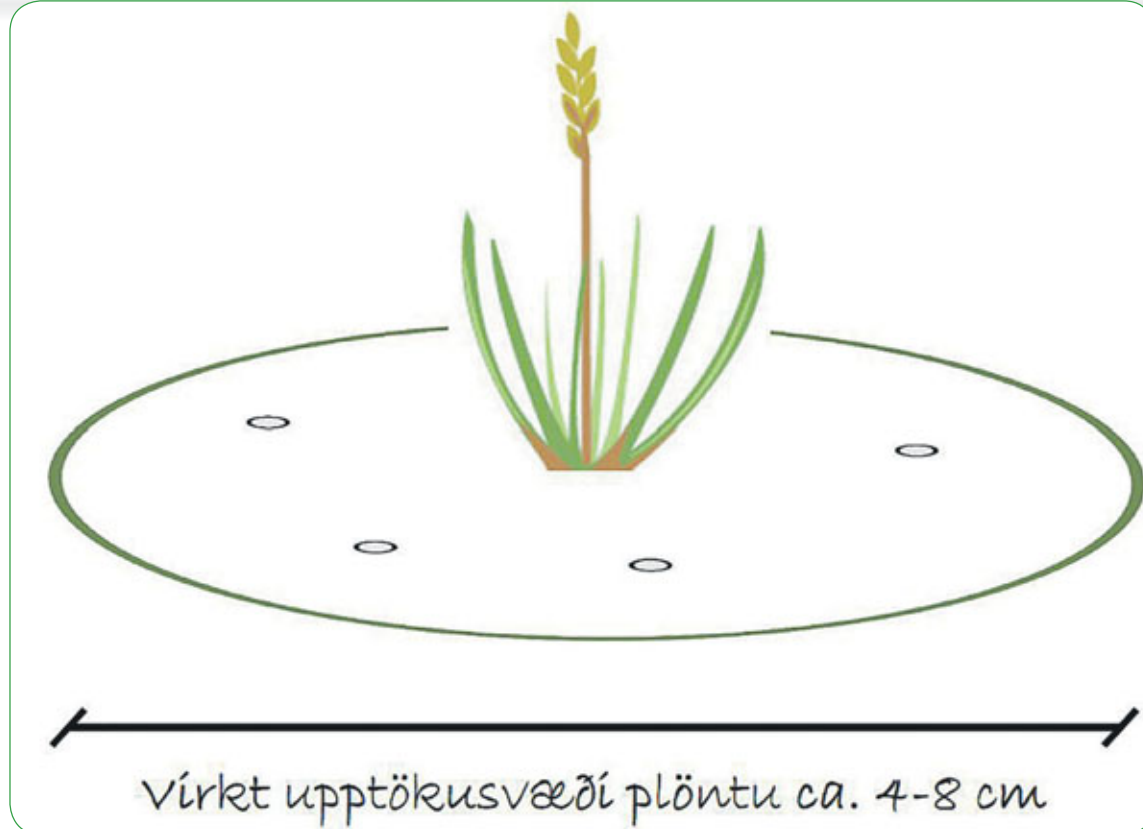

molnað þegar þau kastast af dreifiskýfunni. Þá þyrlast upp ryk fyrir aftan áburðardreifann og engin leið er að segja til um hvernig áburðurinn dreifist eða hvort hann nýtist yfir höfuð.

Virkt upptökusvæði næringarefna hjá grösom er ekki meira en sem nemur 4-8 cm þvermáli hringis út frá plöntunni. Hér er auðvitað hægt

að finna nokkurn breytileika sem skýrist af mismunandi eiginleikum grasa, jarðvegsgerð og rakastigi. Það gefur því auga leið að það skiptir öllu máli að dreifing áburðar sé vönduð til að tryggja jafnt aðgengi allra næringarefna.

Efir því sem áburðarskammturinn minnkar þeim mun meiri hættu er á því að ójöfn dreifing næring-

arefna komi niður á uppskerunni. Einfaldlega vegna þess að það verður lengra á milli áburðarkornanna. Sérstaklega á þetta við um næringarefni sem borið er á í litlu magni, eins og selen. Við hefðbundinn túnskammt þar sem borin eru á 500 kg/ha af áburði, sem inniheldur 0,0015% Se, er selen magnið aðeins 7,5 g/ha. Innan virks upptökusvæðis hver-

ar plöntu eru því aðeins 0,0021 mg selen. Selen er því nánast ómögulegt að bera á, þannig að viðunandi dreifigæði nást, nema að það sé að finna í öllum áburðarkornum.

Bestu dreifingu næringarefna náum við með einkorna áburði. Einkorna áburður er alltaf dýrari í framleiðslu og innkaupum en fjölkorna áburður. Sá munur skilar sér hins vegar tilbaka með ýmsum hætti. Meðal annars í aukinni og jafnari uppskeru sem næst með jafnari dreifingu næringarefna og ekki síður þeirri staðreynd að gæði einkorna áburðar tryggja það að í honum er minna ryk og kögglar sem síðan gerir það að verkum að auðveldara er að vinna með hann.

Heimildir:

- *Anvendelse af mekanisk blandede gødning. 2015. Farmtest maskiner og plantalv nr. 140. SEGES.*
- *Horrell, R., Metherell, A.K., Ford, S., Doscher, C., (1999). Fertiliser evenness - losses and costs: a study on the economic benefits of uniform applications of fertiliser. Proceedings of the New Zealand Grassland Association 61: 215-220.*
- *H. G. Lawrence & I. J. Yule (2007) Estimation of the in-field variation in fertiliser application, New Zealand Journal of Agricultural Research, 50:1, 25-32.*
- *Lundin G & Rydberg A. 2010 Jämn fördelning av konstgödsel och kalk JTI-rapport 391*

Aukahlutir fyrir fjórhjól

Mikið úrval aukahluta fyrir flestar tegundir fjórhjóla

Nýrnabelti NÝTT Kr. 7.990,-	Fjórhjóla sliskjur NÝTT Kr. 48.900,-	Farangurskassi framan NÝTT Kr. 43.900,-	Farangurskassi framan NÝTT Kr. 43.900,-
Kassi framan Kr. 59.900,-	Brettistaska Kr. 9.869,-	Hjálmar og lambhúshettur Frá kr. 2.990,- Frá kr. 25.540,-	Álkassi Kr. 78.393,-
Farangurskassi aftan Kr. 75.000,-	Byssutaska fóðruð Kr. 38.083,-	Áhaldafestingar Kr. 14.269,-	Plastkassi aftan Kr. 27.015,-
Skyggni Kr. 39.900,-	Kassi aftan m/hlera Kr. 78.632,-	Hlífföngleraugu Kr. 5.930,-	Farangursnet Kr. 4.720,-



Austurvegur 69 - 800 Selfoss // Lónsbakki - 601 Akureyri // Sólvangi 5 - 700 Egilsstaðir
Sími 480 0400 // jotunn@jotunn.is // www.jotunn.is

Fjallskil

Umræða um fjallskil og smalanir hefur verið nokkur upp á síðkastið, aðallega á bændasíðum Facebook. Þessi mál hafa þróast mjög á verri veg síðustu ár og er þar sennilega fyrst og fremst um að kenna færri fólki til sveita og bættu tíðarfari.

Þetta er hins vegar ekki staða sem hægt er að una við og verður að gera átak í að laga.

Það eru fyrst og fremst bændur sem eiga að sjá sjálfir um að þessi mál séu í lagi. Það getur aldrei raunverulega orðið á ábyrgð einhverra annarra að þessu sé sinnt með viðunandi hætti. Þó svo að sveitarfélögin beri hina lögformlegu ábyrgð þá ætti hún að einkorðast við að grípa inn í þar sem málin eru í algjörum ólestri. Enda er það svo eftir sameiningu sveitarfélaga að það er víða afar takmörkuð þekking á þessum málum hjá stjórnendum sveitarfélaga, og áhuginn oft á tíðum enn minni. Samtök bænda, hverju nafni sem þau nefnast, sinna þessum málum einnig, eftir því sem við á, og má minna á ályktun frá Búnaðarþingi 2016 um málið. Það hefur líka verið reynt að liðsinna mönnum eftir því sem hægt er af starfsmönnum BÍ. Þar er vert að nefna sérstaklega þátt Ólafs Dýrmondssonar, fyrrverandi starfsmanns BÍ, sem sinnti þessu með ýmsum hætti meðan hann var starfandi.

Framkvæmd þessara mála er með nokkuð misjöfnum hætti á milli héraða en þar sem menn eru í þeirri stöðu að vera að fara ferðir til



Einar Ófeigur Björnsson.

fjalla jafnvel langt fram á þorra eða góu og koma með tugi fjár með sér heim, er nauðsynlegt að staldra við og finna leiðir til úrbóta. Við eigum ekki að una því að fé sé í stórum stíl á útingangi langt fram eftir vetri. Það er dýravelferðarmál.

Það felst í því ábyrgð að eiga skepnur. Eitt af því sem tilheyrir því að vera fjárbóndi er að menn tryggji sínum bústofni fóður og skjól. Í því felst að kindur eiga að vera undir manna höndum yfir veturinn. Það getur engin yfirtekið þessar skyldur bóndans.

Einar Ófeigur Björnsson
sauðfjárbóndi og
stjórnamaður í BÍ



Úrval hjólbarða á betra verði

Fólksbíla-, traktora-, vinnuvéla-, vagna-, jeppa-, og vörubíladekk í úrvali.



Vinnu- og dráttarvéladekk

20%

Double Star vörubíladekk



Double Star Jeppadekk 35x12,5x15

afsláttur af öllum dekkjum til 15. mars 2017

Árman sími 896 8462 og Tryggvi 896 4126



Hjólbarðapjónusta - Smurþjónusta - Þrif á bílum - vönduð handverkfæri og fl. (Jason ehf.) Njarðarnesi 1 sími 460 4350



... Þegar þú vilt þægindi

Eigum mikið úrval af fatnaði fyrir fyrirtæki og stofnanir. Gerum verðtilboð. Úrval af bómullarbolum.

Nýr vörulisti kominn í hús

Pantið lista á praxis.is eða í síma 568 2870

Gæðavara

Eftir 20. febrúar verður verður opnunartíminn: Mán. og mið. kl. 11.00-18.00, fim. kl. 15.00-18.00.

Vetrarfrí, lokað 13.-17. febrúar

Bonito ehf. • Friendtex • Praxis
Faxafen 10 • 108 Reykjavík • sími 568 2870
www.friendtex.is • www.praxis.is



KJÖTVINNSLUVÉLAR

Eigum ennþá nokkrar kjötvinnsluvélar til á lager: Kjötsagir, hakkavélar, hamborgarapressu, bjúgnagerðarvél, og vacumpökkunarvélar.



Plastgrindur fyrir fjárhús

Eigum til á lager plastgrindur fyrir fjárhús

Allar nánari upplýsingar í síma 897-3290 eða á email: haukur@samleid.is



Samleið ehf, Sunnubraut 2, 620 Dalvík

Steinullar Yleiningar

Fjölbreytt litaúrval, stuttur afgreiðslutími



STRÚKTÚR

| Strúktúr ehf | www.struktur.is | struktur@struktur.is |
| Þverholti 2 | 270 Mosfellsbæ | Sími: 588 6640 |



BÚVÍS
ÁBURÐUR



VÖLLUR OG KRAFTUR

Auðuppleysanlegur áburður



Búvís ehf • Akureyri • Sími 465 1332 • www.buv.is



Fiat Panda Cross fjórhjóladrifinn smábíll



Helstu mál og upplýsingar	
Þyngd	1.165 kg
Hæð	1.660 mm
Breidd	1.640 mm
Lengd	3.700mm
Bensintankur	37 lítrar

Fiat Panda Cross.

Myndir / HLJ



Léttur bíllinn og fjórhjóladrifinn er hann glettilega góður í snjó.

Laugardaginn 28. janúar var Íslensk-Bandaríska ehf. (oftast nefnt Ís-Band) með stórsýningu á nýjum Fiat og Jeep bílum í Mosfellsbæ.

Það var fjöldi gesta að prófa bíla hjá þeim og var ég meðal þeirra. Bíllinn sem ég prófaði var fjórhjóladrifinn Fiat Panda Cross, tveggja strokka bíll með 900cc. vél sem skilar 90 hestöflum.

Þarf mikið til að festa bílinn í snjó ef farið er rólega

Prufuaksturinn hjá mér var óvenju stuttur í kílómetrum, en alls ók ég bílnum rétt tæpa 100 km á meðal-hraða upp á 37 km á klukkustund (mest innanbæjar og slóðaakstur í þæfingssnjó).

Að keyra svona léttan og fjórhjóladrifinn bíl í snjó er svolítið sérstakt. Mér fannst hreint ótrúlegt hvað hægt var að komast á bílnum í snjó og þrátt fyrir einbeittan brotavilja í að festa mig í snjónum tókst mér alltaf að rugga bílnum lausum og halda áfram. Tveggja strokka 900cc. vélin hefur ekki mikið tog til að lulla sér áfram í snjónum og fyrir vikið stoppaði bíllinn alltaf

mátulega þegar maður var við það að festa sig (spurning um hvort þetta sé kostur eða ókostur). Í hvert sinn sem ég stoppaði þurfti bara að bakka aðeins og byrja upp á nýtt og þá komst maður alltaf aðeins lengra.

Eftir snjóæfingarnar prófaði ég bílinn á holóttum malarvegi og þrátt fyrir að bíllinn sé bæði léttur og stuttur fannst mér glettilega gott að keyra hann á holóttum veginum. Fjöðrunin er ekkert rosa löng, en er að skila vel sínu hlutverki þar sem maður finnur lítið fyrir holum inn í bílinn.

Sérstakt hljóð í tveggja strokka vélinni

Uppgefin eyðsla á Fiat Panda Cross í blönduðum akstri er 4,9 lítrar á hundraðið, en sennilega er erfitt að ná þeirri eyðslu á blönduðu eldsneyti með etanóli eins og er á flestum bensínsölustöðum. Næstum allir bensínbílar eyða töluvert meiru eldsneyti á etanólblönduðu eldsneyti og þá sérstaklega litlir mótórar, en eyðslan fer oft upp um 0,5–2 lítra á hverja ekna 100 km á íblönduðu bensíni.

Bíllinn var prófaður á vegslóða



Ekki sáttur, skráður fyrir þrjá aftur í, en hentar bara fyrir tvo meðal-íslendinga eða 3 börn undir 12 ára.

í töluverðum snjó, nokkrar brekkur og mikið af beygjum var á slóðanum þannig að ég var mest í fyrsta eða öðrum gír, skakandi bílnum fram og aftur í sköflum. Þegar ég skilaði bílnum hafði ég ekið 97 km og meðaleyðsla mín var 8,4 á hundraðið. Mér fannst það lítil eyðsla miðað við hvað ég hafði verið að gera á bílnum.

Lítill tveggja strokka vélin gefur lítið tog og þarf helst að skipta um gír áður en maður kemur að brekku til að halda ferðinni sem þýðir að vélin þarf helst að vera á góðum snúning og að snúa mikið tveggja strokka vél finnst örugglega mörgum að vélin gefi frá sér sérstakt hljóð. Mín eyðsla var því töluvert langt frá uppgefinni eyðslu, en samt minni



Margir álitlegir bílar voru á frumsýningunni hjá Ís-Band síðustu helgina í janúar.



Ekkert meira af tökkum en nauðsynlega þarf. Átti það til að klikka á að renna bílnum úr 1 í bakk þegar ég var að skaka í snjónum, en vandast fljótt.



Í lítum talið er farangursrýmið ekki stórt, en virkar stórt fyrir augað og ef teppið er fjarlægt blasir við varadekksauminginn.

en ég hefði haldið að hann hefði átt að eyða við það sem ég var að gera.

Vél, drifbúnaður og ýmislegt annað

Fimm ára ábyrgð er á öllum Fiat bílum, en Fiat Panda 4X4 er á verði frá 2.890.000, en bíllinn sem



Miðað við mína reynslu þá eru þessir krókar óþarfir, en samt eru þeir á góðum stað þegar þarf að nota þá.

prófaður var heitir Cross og kostar 2.990.000. Tveggja strokka bensínvélin er 900cc. og á að skila 90 hestöflum, sex gíra beinskíptur.

Í Cross bílnum er takki til að bæta akstursegginleika í torfærum sem er tregðulæsing, einnig er sérstök stilling til að fara niður mjög brattar brekkur sem virkar eins og bremsa þegar farið er niður. Það hindrar að vélin fari upp á snúning og gefur betra grip á hjólin niður mikinn bratta.

Farangursrými er 225 lítrar með sætin uppi, varadekkið er það sem ég kalla aumingi.

Sætin frammi í bílnum eru góð, en það er óþægilega þröngt fyrir þrjá fullorðna í aftursætunum. Persónulega hefði mér fundist nóga að þessi bíll væri skráður fyrir fjóra en ekki fimm eins og hann er. Hægt er að nálgast meiri upplýsingar um Fiat á vefsíðunni www.isband.is.

Líf og lyst

BÆRINN OKKAR

Við tókum við ábúð á jörðinni 1. febrúar 2011. Föðurbroðir Lindu og fjölskylda hans bjuggu á jörðinni á undan okkur og voru með loðdýr og um 100 kindur.

Foreldrar Lindu búa á bænum Teigaseli 1 sem er næsti bær innan við Teigasel 2.

Linda Björk er húsasmiður og búfræðingur frá Hvanneyri og Jón Björgvin er þúsundþjalasmiður.

Loðdýrahúsin í heild eru um 3.500 fermetrar. Haustið 2011 innréttuðum við eitt refahúsið sem fjárhús og einungu loftið á því húsi 2012. Við nýtum öll húsin eitthvað en nýtingin mætti vera betri. Gömlu fjárhúsin eru eingöngu notuð sem sauðburðarhús.

Býli: Teigasel 2.

Staðsett í sveit: Jökuldal, Fljótsdalshéraði.

Ábúendur: Jón Björgvin Vernharðsson og Linda Björk Kjartansdóttir.

Fjölskyldustærð (og gæludýra): Við eigum þrjú börn: Heiðís Jöklu (5 ára), Snærúna Hrófnu (3 ára) og Fannar Tind (1 árs) og svo eru hundurinn Trítón og kötturinn Búi.

Stærð jarðar? Jörðin er um 1.110 ha.

Gerð bús? Sauðfjrabú.

Fjöldi búfjár og tegundir? Við erum með rétt rúmlega 500 kindur á vetrarfóðrum og einnig erum við með nokkrar endur.

Hvernig gengur hefðbundinn

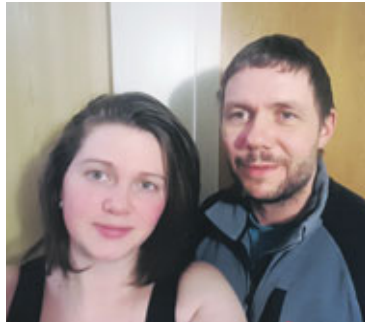

vinnudagur fyrir sig á bænum? Það er nú eiginlega ekki til „hefðbundinn vinnudagur“ í sveitinni. En á veturna eru gjafir kvölds og morgna og ýmislegt gert milli gjafa.

Á haustin er Jón Björgvin að vinna í hlutastarfi við fjárkeyrslu í sláturhús og eftir það tekur við rúningur fram í desember og svo snoðrúningur í mars. Linda Björk sér að mestu leyti um gjafir yfir rúningsverktúðina ásamt því að annast börnin og heimilið.

Anna Birna, móðir Jóns, er hjá okkur á sauðburði. Einnig eigum við góða að í göngum og réttum á haustin, sem er alveg ómetanlegt.

Skemmtilegustu/leiðinlegustu bústörfin? Skemmtilegasta sem við gerum er sauðburður og heyskapur, sem er í samvinnu við foreldra Lindu – og svo fjárrag á haustin.

Hvernig sjáið þið búskapinn fyrir ykkur á jörðinni eftir fimm ár? Við verðum með svipaðan fjárfjölda og stefnum á að bæta húsakost og aðstöðu ásamt því að laga og stækka girðingar. Einnig að vera búin að bæta tré- og járnsmíðaaðstöðuna í aðstöðuhúsunum.



Hvaða skoðun hafið þið á félagsmálum bænda? Bændaforystan og félagsmál bænda eru bændum afar mikilvæg.

Hvernig mun íslenskum landbúnaði vegna í framtíðinni? Á maður ekki að vera bjartsýnn og spá að landbúnaði muni vegna betur en nokkurn tímann áður?

Hvar teljið þið að helstu tækifærin séu í útflutningi íslenskra búvára? Góð sala á íslenskum búvörum hér á landi til erlendra ferðamanna er góð auglýsing fyrir erlenda markaði. Ásamt mörgu öðru.

Hvað er alltaf til í ísskápnunum? Mjólk, smjör og pítusósa.

Hver er vinsælasti maturinn á heimilinu? Ærfilli, hrísgrjónagrautur og lambalæri.

Eftirminnilegasta atvikið við bústörfin? Það sem kemur efst í huga núna er þegar við einangruðum þakið á fjárhúsunum og losnuðum við hélulekann og þegar við fengum afrúllarann.



MATARKRÓKURINN — BJARNI GUNNAR KRISTINSSON MATREIÐSLUMEISTARI

Linsoðið egg, íslensk rækja og heimalagað majónes

Egg eru úrvalsfæða og má nýta sem próteingjafa. Þá er sniðugt að gera smurt brauð sem er passleg magafylli án þess að tæma budduna, því brauðið kemur á móti minni skammti af próteini.

Æskilegt er að nota gott brauð, helst danskt súrdeigs-rúgbrauð.

Heimalagað majónes

- › 70 g eggjarauða
- › 20 g Dijon-sinnep
- › 7 g salt
- › 120 ml hvítvínseðik eða eplaedik
- › 3 dl bragðlítill olía
- › 400 ml kaldbressuð repjuolía (fæst nú íslensk)

Þessi uppskrift er stór og er passlegt að gera hálfu uppskrift nema fólk vilji eiga alvöru majónes í kælinum, geymist ágætlega við rétta kælingu.

Aðferð

Setjið eggjarauður, sinnep, salt og edik í skál og hrærið vel saman í 30 sekúndur. Svo er olíunni hellt í mjórru bunu saman við og þeytt áfram þar til majónesið hefur þykknað. Setjið majónesið í krukku með loki og geymið í ísskáp (og þá eigið þið majónes án aukafna og með holtri íslenski fitu).

Smurbrauð með stökku kjúklingaskinni og rækju

- › 100 g kjúklingaskinn
- › salt
- › 4 egg
- › 4 sneiðar af góðu kornrúgbrauði
- › smjör fyrir brauðið



- › 200 g rækjur
- › salt og pipar
- › grænar kryddjurtir að eigin vali til skrauts

Aðferð fyrir stökkt kjúklingaskinn Takið kjúklingaskinn af læri, og fjarlægjið umfram fitu. Setjið á smjörpappír og kryddið létt með salti. Bakið í ofni við 160 gráður í eina klukkustund. Athugið að skinnið er mjög brothætt.

Sjóðið egg eftir smekk. Eggjarauðan má vera blaut og þá tekur suðan um 5–7 mínútur. Kælið egginn í köldu

vatni og skerið í helminga. Setjið smjör á brauðið, svo áleggjið (eggjið) og því næst majónes þar ofan á. Bætið rækjum við og skreytið með kjúklingaskinni og grænum kryddjurtum að eigin vali.

Smurt brauð með kartöflum, dilli, smjöri og salti

Nýjar kartöflur á að meðhöndla með virðingu en þær eru líka góðar úr köldum jarðhýsum bænda. Það skiptir vissulega máli hvernig þær eru eldaðar. Hér er einföld uppskrift með dilli og salti.



- › 1 kg litlar kartöflur
- › 1 búnt dill
- › 50 g af smjöri
- › salt

Aðferð

Skrúbbið kartöflur vel í köldu vatni og setjið þær í pott með vatni og látið vatnið ná yfir kartöflurnar. Bætið ögn af salti við. Það þarf að vera nóg af salti til að kartöflur smakkist ákjósanlega – og setjið dillstiklana með. Sjóðið kartöflurnar varlega með loki á. Þegar kartöflur sjóða,

fjarlægja froðu og önnur óhreinindi með skeið. Lækkið hitann og sjóðið við lágan hita í 5–6 mínútur. Slökkvið þá á hitanum og látið kartöflurnar liggja í vatninu í um 5–7 mínútur. Skolið og hellið vatninu af og framreiðið kartöflur með hökkuðu dilli, köldu smjöri og ögn af sjávarsalti.

Framreiðið með heimalöguguðum majónesi og kartöflulögum á smurbrauðinu.

Þetta er úrvals smurbrauð en það má einnig nota rækju og egg saman á brauðið.

HANNYRÐAHORNIÐ Gallery Spuni

Slökunarpúði

Það er svo ótrúlega gaman að fegra heimilið sitt og þá sérstaklega með persónulegum gjöfum sem maður fær eða með einhverju sem maður hefur sjálfur búið til.

Þessi æðislegi prjónaði púði er fullkomin í slíkt verkefni og eru fleiri mynstur inni á www.garnstudio.com – garnið er allt hægt að fá hjá okkur.

Slökun með DROPS Design

Prjónaðir DROPS púðar með 4 þráðum úr „Eskimo“ með garðaprnjóni og köðlum eða brugðnum lykkjum. Einnig hægt að prjóna þá með 2 þráðum Polaris.

DROPS Design: Mynstur nr ee-542.

Garnflokkur E + E + E + E eða F + F.

PÚÐI MED KÖÐLUM:

Mál: Ummál: Ca 144 cm (með fyllingu). Ummál: Ca 48 cm. Hæð: 25 cm.

Efni: DROPS ESKIMO frá Garnstudio 750 gr litur nr 01, natur.

Eða notið:

DROPS POLARIS frá Garnstudio

1000 gr litur nr 01, natur

PÚÐI MED BRUGÐNUM LYKKJUM SEM FÆRAST TIL:

Mál: Ummál: Ca 150 cm (með fyllingu). Þvermál: Ca 48 cm. Hæð: 25 cm.

Efni:

DROPS ESKIMO frá Garnstudio

700 gr litur nr 47, ljós beige

Eða notið:

DROPS POLARIS frá Garnstudio

1000 gr litur nr 06 ljós beige

DROPS HRINGPRJÓNAR (80 cm) NR 15 – eða sú stærð sem þarf til að 7 l og 8 umf með sléttprjóni eða 7 l og 12 umf með garðaprnjóni með 4 þráðum Eskimo (eða 2 þræðir Polaris) verði 10 x 10 cm.

1 dúnkoddi (1400 g) eða 2 dúnkoddar (700 g) fyrir fyllingu (best er að nota dún því auðveldast er að forma koddan til). Ódýrasta gerðin hentar vel – við höfum notað sumarkodda sem er ca 1400 gr).

1 koddaver í sama lit og koddinn (til þess að hlífa koddanum og að hann sjást ekki í gegnum lykkjum).

TVEIR ÞRÆÐIR:

Notið enda innan úr dokkunni og utan með. Þegar skipt er um dokku er gott að skipta ekki um báða endana í einu – þá verður skiptingin ekki eins þykk.

GARÐAPRNJÓN (prjónað fram og til baka):

Lykkjumar prjónast slétt í öllum umf.



Mynstur

- = sl frá réttu, br frá röngu
- ▣ = br frá réttu, sl frá röngu
- ▨ = setjið 2 l á hjálparprjón fyrir framan stykkið, 2 l sl, 2 l sl af hjálparprjóni

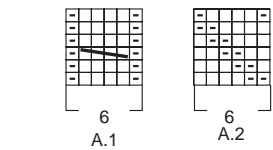

MYNSTUR:

Sjá teikningu A.1 og A.2. Teikning sýnir allar umf í mynstri séð frá réttu.

ÚTAUKNING:

Aukið út um 1 l með því að slá uppá prjóninn, í næstu umf er uppslátturinn prjónaður snúinn slétt (þ.e.a.s. prjónið aftan í lykkjubogann í stað framan) til að koma í veg fyrir gót.

PÚÐI MED KÖÐLUM:

Púðinn er prjónaður fram og til baka á hringprjóna – LESIÐ TVEIR ÞRÆÐIR!

Fitjið upp 6 l á hringprjóna nr 15 með 4 þráðum Eskimo eða 2 þráðum Polaris.

UMFERÐ 1 (= rétta): Prjónið * 1 sl, sláð uppá prjóninn *, endurtakið frá *.* 4 sinnum til viðbótar, prjónið 2 l sl í síðustu l = 12 l.

UMFERÐ 2: Prjónið sl yfir allar l. ATH: Uppsátturinn er alltaf prjónaður snúinn slétt í næstu umf (þ.e.a.s. prjónið aftan í lykkjubogann í stað fyrir framan) svo að ekki myndist gat! Setjið eitt prjónamerki í 2., 4., 6., 8., 10. og 12. l.

Haldið síðan áfram með GARÐAPRNJÓN – sjá skýringu að ofan. JAFNFRAMT er aukið út um 1 l á undan hverri l með prjónamerki (= 6 l fleiri) – LESIÐ ÚTAUKNING! Endurtakið útaukningu í hverri umf frá réttu 7 sinnum

til viðbótar = 60 l.

ATHUGIÐ PRJÓNFESTUNA!

Í næstu umf frá réttu er aukið út um 12 l jafnt yfir = 72 l. Prjónið 1 umf br frá röngu. Prjónið nú mynstur þannig: Prjónið A.1 (= 6 l) 12 sinnum á breiddina (ATH: Ekki er prjónuð kantlykkja þar sem l eru svo þykkar). Þegar allt A.1 hefur verið prjónað til loka á hæðina, prjónið fyrstu 5 umf í A.1 (síðasta umf frá réttu). Prjónið nú 1 umf br frá röngu. Haldið nú áfram með garðaprnjón til loka. Í næstu umf frá réttu er fækkað um 12 l jafnt yfir með því að prjóna 2 l slétt saman = 60 l.

Setjið nú 6 prjónamerki í stykkið án þess að prjóna: Setjið eitt prjónamerki í 1. l, síðan eru sett 5 prjónamerki til viðbótar með 9 l millibili. Nú eru eftir 9 l eftir síðasta prjónamerki. Í næstu umf frá réttu er fækkað um 1 l á eftir hverju prjónamerki. Endurtakið úrtöku í hverri umf frá réttu 7 sinnum til viðbótar = 12 l. Prjónið nú 2 og 2 slétt saman = 6 l. Klippið frá, skiljið eftir nægilega langan enda til þess að sauma púðann saman í lokin.

FRÁGANGUR:

Dragið endana í gegnum þær l sem eftir eru og herðið vel að, hnytið hnút og festið bandið vel án þess að klippa frá (= botn á púða). Saumið opið, saumið yst í lykkjubogana með 2 þráðum Eskimo eða 1 þræði Polaris. Púðinn er fylltur þannig (það getur verið kostur að vera tveir í þessu verki til þess að þetta gangi betur): Leggið 1 koddad (ca 1400 gr) eða 2 koddad (ca 700 gr ofan á hvorn annan) og dragið koddaver yfir. Troðið koddunum í púðaverið. Dragið saman toppinn á púðanum. Festið vel.

PÚÐI MED BRUGÐNUM LYKKJUM SEM FÆRAST TIL:

Púðinn er prjónaður fram og til baka á hringprjóna – LESIÐ TVEIR ÞRÆÐIR!

Fitjið upp 6 l á hringprjóna nr 15 með 4 þráðum Eskimo eða 2 þráðum Polaris.

UMFERÐ 1 (= rétta): Prjónið * 1 sl, sláð uppá prjóninn *, endurtakið frá *.* 4 sinnum til viðbótar, prjónið 2 l sl í síðustu l = 12 l.

UMFERÐ 2: Prjónið sl yfir allar l. ATH: Uppsátturinn er alltaf prjónaður snúinn slétt í næstu umf (þ.e.a.s. prjónið aftan í lykkjubogann í stað framan) svo að ekki myndist gat! Setjið eitt prjónamerki í 2., 4., 6., 8., 10. og 12. l.

Haldið síðan áfram með GARÐAPRNJÓN – sjá skýringu að ofan. JAFNFRAMT er aukið út um 1 l á undan hverri l með prjónamerki (= 6 l fleiri) – LESIÐ ÚTAUKNING! Endurtakið útaukningu í hverri umf frá réttu 7 sinnum til viðbótar = 60 l.

ATHUGIÐ PRJÓNFESTUNA!

Í næstu umf frá réttu er aukið út um 10 l jafnt yfir = 70 l. Prjónið 1 umf slétt frá röngu. Setjið eitt prjónamerki hér – stykkið er nú mælt héðan!

Prjónið síðan mynstur þannig: Prjónið 2 l garðaprnjón,

Vantar þig íslenskan lopa?

Álafosslopi - Plötulopi - Léttlopi - Einband - Bulkylopi - Kambgarn

Heimasíðan gefjun.is býður upp á lopa frá Ístex á lægsta fánlega verði!



Sendum um allt land! **GEFJUN.IS**

FELTING FEVER

FRÁBÆRT TIL ÞÆFINGAR

25% AFSLÁTTUR

Polaris, Big Delight, Eskimo og Alaska garn.

www.galleryspuni.is

gallery spuni

prjónið síðan A.2 (= 6 l) 11 sinnum á breiddina, 2 l garðaprnjón. Þegar A.2 hefur verið prjónað til loka 1 sinni á hæðina er haldið áfram með br í mynstri svo að það færast til um 1 l til vinstri (séð frá réttu) í hverri umf.

Þegar stykkið mælist 16 cm frá prjónamerki er haldið áfram þannig: Prjónið síðan garðaprnjón til loka, JAFNFRAMT í fyrstu umf frá réttu er fækkað um 10 l jafnt yfir = 60 l. Setjið nú 6 prjónamerki í stykkið án þess að prjóna: Setjið eitt prjónamerki í 1. l, síðan eru sett 5 prjónamerki til viðbótar með 9 l millibili. Nú eru 9 l eftir síðasta prjónamerki. Í næstu umf frá réttu er fækkað um 1 l á eftir hverju prjónamerki. Endurtakið úrtöku í hverri umf frá réttu 7 sinnum til viðbótar = 12 l. Prjónið nú 2 og 2 slétt saman = 6 l. Klippið frá og látið vera nægilega langan enda til þess að sauma púðann saman í lokin.

Prjónið síðan A.2 (= 6 l) 11 sinnum á breiddina, 2 l garðaprnjón. Þegar A.2 hefur verið prjónað til loka 1 sinni á hæðina er haldið áfram með br í mynstri svo að það færast til um 1 l til vinstri (séð frá réttu) í hverri umf.

Þegar stykkið mælist 16 cm frá prjónamerki er haldið áfram þannig: Prjónið síðan garðaprnjón til loka, JAFNFRAMT í fyrstu umf frá réttu er fækkað um 10 l jafnt yfir = 60 l. Setjið nú 6 prjónamerki í stykkið án þess að prjóna: Setjið eitt prjónamerki í 1. l, síðan eru sett 5 prjónamerki til viðbótar með 9 l millibili. Nú eru 9 l eftir síðasta prjónamerki. Í næstu umf frá réttu er fækkað um 1 l á eftir hverju prjónamerki. Endurtakið úrtöku í hverri umf frá réttu 7 sinnum til viðbótar = 12 l. Prjónið nú 2 og 2 slétt saman = 6 l. Klippið frá og látið vera nægilega langan enda til þess að sauma púðann saman í lokin.

Bestu prjóna kveðjur, Gallery Spuni.

Létt

9	8	6	3	7		
3		2	1	9		
	4		8			1
		6		9	1	7
		1	6	8		
5	3		4		2	
2			7			9
		9	8	5		4
		4	3	6	1	5

Miðlungs

	5	6	9		7	
3						5
		7	8	4	1	
6	8		3	7	1	2
7	1		2	8		9
		9	4	5	6	
2						4
	4	1	2	3		

Þung

		1		7		9		3
5	3		1					
			4					6
1					7		6	4
	5						2	
2	6		3					8
8					6			
					2		8	7
9	6		3		2			

Þyngst

1				3		9	4
		6	8			7	
4							1
				6	9		2
7							8
	3		1	7			
9							5
	1			4	2		
2	8		5				3

Sudoku

Galdurinn við Sudoku-þrautirnar er að setja réttar tölur, frá 1–9, í eyðurnar. Sama talan má ekki koma fyrir tvisvar í línu lárétt og lóðrétt og heldur ekki innan hvers reits sem afmarkaður er af sverari línunum.

FÓLKID SEM ERFIR LANDIÐ

Ætla í veiðiferð í sumar

Sigurður Darri er sjö ára en alveg að verða átta ára og hlakkar mikið til að halda upp á afmælið sitt.

Honum finnst rosalega gaman að leika með vinum sínum í Nerf-byssuleikjum.



Nafn: Sigurður Darri Tómasson.

Aldur: 7 ára.

Stjórnumerki: Hrútur.

Búseta: Bý í Garðabæ.

Skóli: Sjálandsskóli.

Hvað finnst þér skemmtilegast í skólanum? Tölvur og íþróttir.

Hvert er uppáhaldsdýrið þitt? Ljón.

Uppáhaldsmatur: Hamborgari.

Uppáhaldshljómsevit: Emmsé Gauti.

Uppáhaldskvikmynd: Star Wars.

Fyrsta minning þín? Þegar ég heim-sótti dýragarðinn í Edinborg og sá litlu mörgæsirnar.

Æfir þú íþróttir eða spilarðu á hljóðfæri? Æfir sund með Stjórnumni.

Hvað ætlar þú að verða þegar þú verður stór? Ég er ekki búinn að ákveða mig.

Hvað er það klikkaðasta sem þú hefur gert? Fara í Nerf-stríð með vinum mínum.

Gerðir þú eitthvað skemmtilegt í sumar? Fór í veiðiferð.

Næst » Sigurður Darri skorar á vin sinn, Elmar Rafn, að svara næst.

LESENDABÁS

Hver er framtíðarsýn okkar sem þjóðar varðandi landbúnað og matvælaframleiðslu?

Ég býst við að flest okkar, ef ekki öll, geti svarað spurningunum á þann veg að við viljum umfram annað innlendan hollan mat að svo miklu leyti sem við getum skaffað hann.

Á sama hátt er okkur umhugað um náttúruna og viljum að framleiðsla á matnum okkar sé í eins mikilli sátt við náttúruna og hægt er á hverjum tíma. Dýravelferð sé í hávegum höfð. Við viljum líka sjá landið okkar í byggð og að alls staðar sé gengið vel um og búskaparhættir þannig að sómi sé af. En við viljum líka fá ódýran mat eða meiri tekjujöfnuð í samfélagið og betri afkomu þannig að allir hafi efni á að kaupa matinn.

- Ágætt að setja málefnið fyrst fram sem nokkrar spurningar:
- Ætlum við að vera í fremstu röð? Þjóð sem getur státað af náttúrulegum og hollum matvælum?
- Er matvælaöryggi og fæðuöryggi eitthvað meira en fræðileg orð í okkar huga?
- Er dýravelferð raunverulegt markmið, eða á það bara við um okkar innlendu framleiðslu?
- Viljum við bara fá ódýrasta matinn í búðina okkar á hverjum tíma, hvar sem hann hefur verið framleiddur í heiminum og óháð því hvað þeir sem framleitt hafa matinn bera úr býtum?
- Er kolefnisspor bara tískuorð eða viljum við sýna ábyrgð og taka þátt í að vernda náttúruna með vali okkar og ákvörðunum?
- Er frjáls samkeppni okkar eina leiðarljós, eða kann að vera að stundum þurfi að gera hlutina öðruvísi til að hagsmunir okkar sem þjóðar séu varðir til lengri framtíðar?
- Hvernig metum við starfsöryggi atvinnugreinar. Erum við þar að tala í árum eða áratugum?
- eru ríkisstyrkir við slíka atvinnugrein eða neytendur tabú eða sjálfsagður hlutur?
- Er samspil landbúnaðar og byggðar í landinu eitthvað sem við sjáum ástæðu til að huga að?
- Hvernig mat viljum við gefa börnunum okkar og hvernig viljum við afhenda þeim landið?

Við þurfum framtíðarsýn ef við ætlum að ná árangri

Að mínu mati er engin ein leið sú eina rétta að þessu marki, en eins og um allt annað sem við tökum okkur fyrir hendur þá þarf skýra framtíðarsýn, það þarf festu og skýr mælanleg markmið, og rekstrarumhverfi sem greinin getur þróast innan á hagkvæman hátt á leið sinni að markinu. Mesta vandamál íslensks landbúnaðar og matvælavinnslu er einmitt það að við sem þjóð erum alltaf að breyta þessu rekstrarumhverfi þannig að bændur og matvælaframleiðendur vita ekki í hvorn fótinn þeir eiga að stíga þegar kemur að fjárfestingum og breytingum á rekstri sínum sem leitt geta til bættrar framleiðslu eða bættrar afkomu og þar með lægri framleiðslukostnaðar samfélaginu og neytendum til góða.

Við stöndum á tímamótum nú enn einu sinni þar sem háværar kröfur eru uppi um að kollvarpa því rekstrarumhverfi sem landbúnaðurinn hefur búið við síðustu ár.

Ef við förum aðeins til baka í tíma og skoðum rekstrarumhverfi íslenskra mjólkurbænda þá kemur margt fróðlegt í ljós. Bændum landsins hefur fækkað mjög mikið og bú þeirra stækkað. Árið 1986, þegar ég kom heim frá háskólanámi erlendis og hóf störf í mjólkuridnaði, ráku bændur og samvinnu-



Ef hlutir þróast með eðlilegum hætti þá má búast við að verð á landbúnaðarvörum muni í framtíðinni hækka mikið í Evrópu allri þar sem ekkert land getur til lengdar framleitt undir kostnaðarverði eða styrkt og verndað slíka framleiðslu til langrar framtíðar.

Mynd / Askell Þórisson

félög 17 mjólkurbú víðs vegar um landið (Reykjavík, Borgarnes, Búðardalur, Patreksfjörður, Ísafjörður, Hvammstangi, Blönduós, Sauðárkrúkur, Akureyri, Húsavík, Þórshöfn, Vopnafjörður, Egilsstaðir, Neskaupstaður, Djúpvogur, Höfn og Selfoss). Í dag eru mjólkurbúin 5 (Búðardalur, Akureyri, Sauðárkrúkur, Egilsstaðir og Selfoss ásamt höfuðstöðvum MS og dreifingu í Reykjavík). Einnig eru komin á fót í dag nokkur lítil einkarekin fyrirtæki.

Þessari þróun var að mestu leyti stýrt af kröfunni um hagræðingu og lækkan verðs á mjólkurvörum. Þannig var ríkisskipuð nefnd látin vinna tillögur að hagræðingu í greininni og gegnum opinbera verðlagningu var séð til þess að greinin yrði að hagræða til að hún gæti lifað af. Til að ná þessum markmiðum komu búvörulögin til sem heimiluðu mjólkurfyrirtækjunum samvinnu og samninga um verkaskiptingu (undanþágur frá samkeppnislögum). Með því móti hefur náðst fram gríðarleg hagræðing í greininni sem skilað hefur verið til neytenda í lægra vöruverði. Heilu mjólkursamlögum var lokað og vinnsla ákveðinna afurða sameinuð. Sem dæmi af því má nefna að nær öll ostafarmleiðsla fer nú fram á tveimur stöðum á landinu, á Sauðárkrók og á Akureyri, en var á 9 eða 10 stöðum áður. Mjólkurpökun fer nú fram í meginatriðum á tveimur stöðum, á Akureyri og á Selfossi, en fór fram á flestum af mjólkurbúunum áður. Bændur voru þannig knúin með opinberum aðgerðum til að sameina nær allan rekstur sinn í einu félagi MS, en það félag á í dag alla mjólkurvinnsluna að mjólkurbúinu á Sauðárkrók undanskildu sem er í eigu Kaupfélags Skagfirðinga.

– *Hvaða áhrif hefði það nú ef ákvæði búvörulaga væru afnumin og greinin heyrði eingöngu undir samkeppnislög?*

Sú samvinna sem leitt hefur til verkaskiptingar, samvinnu og samruna fyrirtækjanna yrði ekki leyfð og bændum líklega einnig gert að skipta MS upp í smærri einingar og jafnvel að selja frá sér hluta rekstrarins. En slíkt en nánast óhugsandi í dag þar sem búið er að sameina vinnslu á örfáa staði og framlegð og afkomumöguleikar yrðu allt aðrir ef slík uppskipti ættu að fara fram nú,

svo ekki sé minnst á kostnaðaraukann sem slíku myndi fylgja. Þannig kæmu norðlenskir bændur mjög veikt út þar sem búið er að sameina alla ostafarmleiðslu landsins á þeirra svæði, en sú framleiðsla gefur mun minna af sér en flestar af sérvörum og svokölluðum dagvörum, eins og skyr, jógúrt og fleiri vörur.

Þannig yrðu fyrirtæki bændanna á Norðurlandi ekki samkeppnisfær nema þau breyttu á ný sinni vörusamsetningu með óheyrilegum tilkostnaði. Söfnun á mjólk er líka þannig háttátt í dag að allir bændur sitja við sama borð og fá líkt verð fyrir sína mjólk hvar sem þeir búa.

Í dag er það Auðhumla, samvinnufélag bændanna, sem safnar og kaupir alla mjólk af bændum og endurselur síðan til MS og annarra sem fást við mjólkurvinnslu. Ekki þarf að eyða á það mörgum orðum að slíkt myndi ekki ganga ef hér ættu samkeppnisöflin ein að ráða för. Þá yrði fjótt skorid á mjólkurvinnslu á jaðarsvæðum sem of dýrt væri að sækja mjólk til. Þar yrðu líklega Vestfirðirnir og Austurlandið í heild þau svæði sem framleiðsla legðist fyrst af.

Það er líka ansi kúnstugt að eftir að hafa stýrt bændum þessa vegferð hagræðingar og samruna félaga með opinberum kröfum ætlum við þeim allt í einu að gera allt til þess að aðrir, nýir og óháðir aðilar geti hafið mjólkurvinnslu hvar sem er á landinu og fengið afhenta mjólk til sinnar vinnslu eftir þörfum frá degi til dags án þess að taka nokkra ábyrgð á því að greinin sem heild sé rekin með hagkvæmum hætti og tryggi neytendum um allt land heilnæmar vörur á sama verði hvar sem þeir búa.

Um leið og ég segi þetta er ég ekki að tala gegn fyrirtækjum eins og Örnun í Bolungarvík eða Mjólkurbúinu KÚ eða öðrum sem fást við mjólkurvinnslu í smærri stíl. Við verðum bara að vera sanngjörn við félag bændanna sem við höfum stýrt á þann stað sem það er í dag.

– *Getur íslensk mjólkurframleiðsla staðist opna og óhefta samkeppni frá innflutningi?*

Svarið við þessari spurningu er NEI.

Það er óhugsandi að okkar mjólkurvinnsla og í raun flest matvælavinnsla í dag geti staðist samkeppni frá óheftum tollfrjálsum

innflutningi. Ástæða þess er ekki sú að við séum ekki að framleiða nógu góða vöru eða á réttu verði. Ástæðan er einfaldlega sú að þær vörur sem fluttar yrðu inn, sérstaklega fyrst í stað, eru vörur sem hafa verið niðurgreiddar í framleiðslulöndunum og eru oft ekki af sömu gæðum. Evrópa er í augnablikinu full af umframframleiðslu á vörum sem framleiddar hafa verið og seldar langt undir kostnaðarverði. Við slíkt keppir ekkert land meðan slíkt ástand varir.

Ef hlutir þróast með eðlilegum hætti þá má búast við að verð á landbúnaðarvörum muni í framtíðinni hækka mikið í Evrópu allri þar sem ekkert land getur til lengdar framleitt undir kostnaðarverði eða styrkt og verndað slíka framleiðslu til langrar framtíðar. Afleiðingarnar í Evrópu eru líka hröpanði í dag þar sem bændur í stærstu framleiðslulöndunum eru á barmi fjöldagjaldþrots.

En þegar þessi staða væri komin upp að vörur í Evrópu væru framleiddar og seldar á eðlilegu verði væri okkar viðkvæma framleiðsla hér heima löngu komin á hausinn og of seint að grípa í taumana þá.

Því er mikilvægt að við sem þjóð stöndum nú í lappirnar og tryggjum okkar innlendu matvælaframleiðslu með þeim ráðum sem við höfum og látum ekki skammtíma sjónarmið og hentistefnu ráða för. Þessa sýn þurfum við líka að kynna fólkinu í landinu þannig að við getum sameiginlega tekið skynsamlegar ákvarðanir byggðar á staðreyndum og rökum.

Hér í lokin langar mig svo að svara nokkrum af upphafsspurningunum sem ég setti fram:

– *Ætlum við að vera í fremstu röð. Þjóð sem getur státað af náttúrulegum og hollum matvælum?*

Við erum í fremstu röð meðal þjóða í dag um mjög marga þætti sem gera matvæli að góðum matvælum. Við höfum hreina náttúru og hér er álag á land mjög lítið. Hér er lyfjanotkun með því minnsta sem finnst í landbúnaði og vaxtarhvetjandi hormón hafa aldrei verið notuð svo eitthvað sé nefnt. Sauðfjárrækt á Íslandi sem dæmi er í sérstöðu og er í raun margfalt betri og náttúrulegri en lífræn ræktun getur státað af víða um heim. En ef við ætlum að halda þessu þá þurfa bændur að geta rekið sín bú og haft starfsöryggi til lengri tíma.

– *Er matvælaöryggi og fæðuöryggi eitthvað meira en fræðileg orð í okkar huga?*

Fæðuöryggi er það að við tryggjum að eiga alltaf mat fyrir alla í okkar samfélagi. Allar hugsandi þjóðir setja fæðuöryggi fremst á sinn áherslulistu. Matvælaöryggi er aftur á móti mælikvarðinn á heilnæmi matarins. Hér þarf engar málalengingar, hvort tveggja verður ekki tryggt nema við stöndum vörð um okkar matvælavinnslu til langs tíma.

– *Viljum við bara fá ódýrasta matinn í búðina okkar á hverjum tíma, hvar sem hann hefur verið framleiddur í heiminum og óháð því hvað þeir sem framleitt hafa matinn bera úr býtum?*

Ef það er okkar eina markmið þá leyfum við bara frjálsan innflutning á matvælum og gefum verslun og öðrum innflutningsaðilum frítt spil til að færa okkur matinn á því verði sem samkeppni þeirra í milli ákvarðar á hverjum tíma. En þá getum við heldur ekki á sama tíma ætlað bændum landsins að standa undir óskilgreindu hlutverki við að halda landinu í byggð. Við getum heldur ekki ætlað þeim það hlutverk að tryggja fæðuöryggi þjóðarinnar og matvælaöryggi.

– *Er kolefnisspor bara tískuorð eða viljum við sýna ábyrgð og taka þátt í að vernda náttúruna með vali okkar og ákvörðunum?*

Þegar við reiknum kolefnisspor eða það álag sem framleiðsla eða einhver aðgerð sem við framkvæmum hefur á náttúruna þarf að taka allt með í reikninginn. Við matvælaframleiðsluna er eitt helsta markmiðið að við neytum fæðu úr okkar nánasta umhverfi sem framleidd er með vistvænum hætti í stað þess að flytja matvæli um langan veg. Þannig er t.d. kolefnisspor heimaræktadrar kartöflu á Íslandi talsvert annað en hrísgrjónanna sem við höfum flutt yfir hálfan hnöttinn til að setja á diskinn okkar. Þetta gildir líka um kjöt og mjólk með sama hætti.

– *Er frjáls samkeppni okkar eina leiðarljós, eða kann að vera að stundum þurfi að gera hlutina öðruvísi til að hagsmunir okkar sem þjóðar séu varðir til lengri framtíðar?*

Frélsi til ákvarðana og athafna er í eðli sínu göfugt og gott markmið sem við eigum að rækta eins og hægt er, en það á þó ekki við um alla hluti þegar við á sama tíma ætlum saman að reka samfélag sem tryggir allar okkar grunnþarfir og tryggir jöfnuð og aðgang allra að ákveðnum grunnþáttum og grunnþjónustu. Þannig leggjum við mikið upp úr að hafa heilbrigðisþjónustu og menntakerfi sem er eins fyrir alla og því leggjum við samkeppnisöflin og gróðasjónarmiðin þar til hliðar og rekum þessa þætti á samfélagslegum grunni.

Ef við sem þjóð ætlum að vera okkur næg um mat og viljum hafa landbúnað í landinu þá verðum við í það minnsta að verja hann líkt og allar okkar nágrennaþjóðir gera með styrkjum og innflutningshöftum í formi tolla. Ef öll Evrópa legði samtímis af alla styrki og legði niður alla tolla af slíkum vörum og gerði alvöru kröfur um gæði og upprunamerkingar værum við að tala um allt aðra mynd hér. Við getum bara ekki gert þetta ein og látið þannig aðra leggja okkar framleiðslu og vinnslu í rúst á stuttum tíma.

Janúar 2017
Hólmgeir Kalsson,
framkvæmdastjóri Bústólpa
á Akureyri



HITA KÚTAR
Amerísk gæða framleiðsla

30-450 lítrar

Umboðsmenn um land allt

RAFVÖRUR

DALVEGI 16c · 201 KÓPAVOGI
SÍMI 568 6411 · RAFVÖRUR@RAFVÖRUR.IS

KULDAGALLAR MEÐ HETTU Á TILBOÐI

Gallinn er loðföðraður en vatnföðraður í ermum og skálum, efnid í gallanum er vatnsfráhrindandi Beaver nylon 50% pólýester og 50% bómull.

Gallinn er með rennilás að framan og á skálum og með vindlistum yfir lásana.

Gallinn fæst í kóngabláum lit og í stærðunum S - 3XL. Verð 12.900 kr m/vsk.

Hægt er að panta í síma 577 1000 eða senda tölvupóst á: khvinnufot@khvinnufot.is

Vandaður kuldagalli á góðu verði og við sendum hvert á land sem er.

Tilboðsverð Kr. 12.900,-

KH Vinnufót · Tunguhálsi 10
110 Reykjavík · Sími: 577 1000
khvinnufot@khvinnufot.is
www.khvinnufot.is

KH Vinnufót ehf. sérhæfir sig í sölu og þjónustu á öllum tegundum af vinnufótum, hliðarfatnaði, öryggisfatnaði, öryggisskóm, öryggisstígvélum, öryggisvörum og vinnuvettlingum.



Fliegl Afrúllari
Verð áður: 530.000
Nú: 430.000+ vsk



Fliegl Baggakló
Verð áður: 285.000
Nú: 250.000+vsk

RAG
import - export

565 2727 - 892 7502

Smáauglýsinga-síminn er: 563 0300

Bændablaðið

Smáauglýsingar

Sími: 563 0300 | Netfang: augl@bondi.is | Veffang: www.bbl.is

Hægt er að skrá auglýsingar og greiða með auðveldum hætti á bbl.is

Verð: Textauglýsing kr. 2.200 m. vsk (innan við 140 slög) og kr. 5.400 texti + mynd.

Skilafrestur: Fyrir kl. 16:00 á þriðjudegi fyrir útgáfu.



Skádæla. Með öflugum skera. Frábær hönnun, lítil fyrirferð. Mikil dælu- og hrærugeta. Dæluðxull úr ryðfríu stáli í oliubaði. Burðarvirki úr heitgalf. stáli eða SS stáli. Fáanleg með hræriskrúfu. Vinnulengd allt að 6 m. Framleiðandi: www.doda.com. Hákonarson ehf., hak@hak.is, www.hak.is, s. 892-4163.



Byltingarkennid nýjung í dælingu á mykju!! Hnífadælar með öflugum hræriskrúfum og sprautustútum. Traktorsdrifnar eða með rafmóturum frá 5,5 kw upp í 30 kw. Brunndælar eða skádælar, 100 mm, 120 mm, 150 mm, 200 mm. Mikil dælugeta. Haughrætur í mörgum útfærslum og stærðum. Mykjuskiljur sem framleiða undirburð. Hákonarson ehf., hak@hak.is, www.hak.is, s. 8924163.



Kerra L-4,40, B-1,37. Fin fyrir 2 fjór-hjól, hægt að leggja báða gaffla niður. Þá er lengd 6 m góð í sperruflutninga. Góður burður. Verð 350 þúsund. Uppl. í síma 894-0103.



Traktorsdrifnar dælar í mörgum útfærslum og stærðum á lager. Sjálfsgandi dælar í mörgum stærðum fyrir magnþælingu á vatni, skolpi, sjó, olíu. Háþrýstar dælar fyrir vökvun og niðurbrot í haughúsum. Slöngubúnaður með hraðkúplingum, flatir barkar á frábæru verði, 2" - 3" - 4". Allur búnaður fyrir vökvun á ræktunarsvæðum. Haugdælar með vacuum búnaði. Aðrir aflgjafar: rafmagn, bensín / dísil, glussaknúnar (mjög háþrýstar). Við sérhæfum okkur í öllu sem viðkemur dælingu fyrir iðnað og heimili. Gerum einnig við allar dælar. Hákonarson ehf. Uppl. í síma 892-4163, hak@hak.is, www.hak.



Til sölu Econoline 150, árg. '91. Bifreiðagjaldalaus. 1/2 innréttadur húsbíll. Einnig er til 6,9 dísil+skipting c6. Hár toppur getur fylgt. Nánari uppl. í síma 897-4800.



Traktorsdrifnar rafstöðvar (Agro-Watt), www.sogaenergyteam.com - stærðir: 10,8 kw - 72 kw. Stöðvarnar eru með eða án AVR (spennujafnara). AVR tryggir örugga keyrslu á viðkvæmum rafbúnaði t.d mjólkurþjónum, tölvubúnaði, nýlegum rafsuðum o.fl. Hákonarson ehf. Uppl. í síma 892-4163, hak@hak.is, www.hak.is.



Til sölu Linde h20 dísil lyftari. 2006 árgerð. Notkun 5995 vst. Flott dekk með skrúfuðum nögllum. Hliðarfærsla. Nýskoðaður Uppl. í síma 866-5745.



Háþrýstibúnaður fyrir stíflulösun í skolp og drenörum. Getum útvegað þennan búnað í mörgum útfærslum og styrkleikum. Fyrir rör frá 30 mm upp í 900 mm. Háþrýstislöngur allt að 150 metrar á lengd, 3/8", 1/2", 5/8", 3/4". Bensín / dísil, vatnsflæði allt að: 132 l / min @ 3000 Psi. Búnaður á sérsmíðuðum vagni með þrýstibremsum eða á stálgrind. Búnaðurinn hentar einnig vel fyrir öflugan háþrýstipvott. Vandaður og hentugur búnaður fyrir sveitafélög og verktaða. Hákonarson ehf. Uppl. í síma 892-4163, hak@hak.is, www.hak.is.



Háþrýstipvottadælar fyrir allan iðnað. Öflugar og vandaðar dælar á frábæru verði frá Comet, www.comet-spa.com - aflgjafar: rafmagn, Honda bensín, Yanmardísil, aflúrtak á traktor. Heitt og kalt vatn, mikið vatnsflæði og þrýstingur allt að 500 bar. Hákonarson ehf. Uppl. í síma 892-4163, hak@hak.is, www.hak.is.



Samasz salt og sandreifarar, vinnslubreidd 1,4 og 2,4 metrar. Búvis ehf 465-1332.



Lambamerki kr. 29.- án vsk ef pantaðar eru heilar raðir. Töng fylgir fyrstu þöntun. Sendum sýnishorn. Búvis ehf., sími 465-1332, www.buvis.is.



Vorum að fá sendingu af G. Hippe norsku gæðakerrunum. Búvis ehf. Uppl í síma 465-1332.



Rafstöðvar með original Honda-vélum og YANMAR dísil á lager. Stöðvarnar eru frá ELCOS Srl. á Ítalíu, www.elcos.net. Eigum einnig hljóðlátar stöðvar fyrir ferðavagna. Við bjóðum upp á allar gerðir af rafstöðvum. Mjög hagstætt verð. Hákonarson ehf., www.hak.is, s. 892 4163, netfang: hak@hak.is.



Eigum til á lager dreifara aftan á traktor með kastdisk, dreifir 2,5 - 6 metra. 1,0 rúmmetra. Aflvélar ehf., Vesturhraun 3, 210 Garðabær, sími 480-0000.



Háþrýstibúnaður fyrir heitt vatn. Þrýstingur allt að 500 Bar @ 30 l / min. Hákonarson ehf., netfang: hak@hak.is, sími 892-4163, www.hak.is.



Vökvaknúnar vatnsdælar fyrir tankbíla og dráttarvélar. Sjálfsgandi dælar sem dæla allt að 120 tonnum á klt. Einnig Centrifugal dælar með miklum þrýstingi, allt að 10 BAR. Stuttur afgreiðslutími, hagstætt verð og örugg þjónusta. Hákonarson ehf., sími 892-4163, hak@hak.is, www.hak.is



Úrval snjóplóga og snjótanna. Búvis ehf., www.buvis.is - Sími 465-1332.



Innihæruer fyrir gripahús. Rafdrifnar: 7,5 kw, 9,2 kw, 11 kw glussadrifnar: 8 kw, 60 l / min., 120 bar. Vinnudýpt: 130 cm skrúfa: 200 mm. Hákonarson ehf. Uppl. í síma 892-4163, hak@hak.is, www.hak.is.



Traustur og ódýr vinnumaður. Búvis. Sími 465-1332.

KRAFTVÉLAR
Dalvegur 6-8 · 201 Kópavogur · Sími 535 3500
Draupnissgata 6 · 603 Akureyri · Sími 535 3526
www.kraftvelar.is · kraftvelar@kraftvelar.is

Hefurðu skoðað Sölugið okkar? www.kraftvelar.is/solutorg

New Holland T5-115



Alö Q46 ámoksturstæki Skóflustærð 210 Gírassi 24+24 Vendigir Vökvaúttök 3 Verð án vsk: 7.290.000

New Holland TM175



Fjaðrandi hús Vendigir 16x8 gíra 4 ventlar (8 úttök) Dráttarvélir er með framlyftubúnaði og aflúttaki Verð án vsk: 4.990.000



Liebherr 63K

byggingakrani, 1995 árg
43 m bóma, 1100 kg í enda,
6000 kg max, 23 m undir krók
Verð 4,9 mkr + vsk
Upplýsingar í síma 660-6051



Liebherr 71K

1998 árg, 45 m bóma
1200 kg hífigeta í 45 m
6000 kg max hífigeta
1 árs ábyrgð
Upplýsingar í síma 660-6051



Hamm H13i

valtari, 2014 árg, 950 vst
HCQ-GPS mælikerfi
Verð 11,9 mkr + vsk
Upplýsingar í síma 660-6051



Liebherr L507

2007 árg, 4500 vinnustundi
Nýleg dekk, hraðtengi,
skófla og gafflar
Verð 3,5 mkr + vsk
Upplýsingar í síma 660-6051



Liebherr A900

hjólagrafa
2007 árg, Engcon EC20 rótortilt
3 skóflur
Verð 7,5 mkr + vsk
Upplýsingar í síma 660-6051



jarðvegsþjoppur og
hoppara til á lager
Upplýsingar í síma 660-6051



dælur í miklu úrvali
Upplýsingar í síma 660-6050

Uppl. í síma 660-6051.
MERKÚR
merkur.is



JPM rúlluvagnar. Til í 6 lengdum.
Einnig þriggja ásla.
JPM rúlluvagnar. Verðdæmi: 9,1x2,54
m pallur, eigin þyngd 5,1 tonn, heildar-
þyngd 19 tonn. Verð 1.456.000 kr. án
vsk. Vallarnaut, s. 841-1200 & 841-
7300, vallarnaut.is



JPM 14T sturtuvagn með sliskjum.
Verð 1.880.000 kr. án vsk. Vallarnaut,
s. 841-1200 & 841-7300, vallarnaut.is



Kane malarvagnar 15T, verð
2.190.000 kr. án vsk. 16T Hardox,
verð 2.480.000 kr. án vsk. Vallarnaut,
s. 841-1200 & 841-7300, vallarnaut.is



Fjölplógur 3,15 m. Tilboð: 570.000
kr. án vsk. Vallarnaut, s. 841-1200 &
841-7300, vallarnaut.is



Agrional pinnatætarar, 1,68 m - 3,95
m. Verð frá 1.080.000 kr. án vsk.
Vallarnaut, s. 841-1200 & 841-7300,
vallarnaut.is



Talía og hlaupaköttur, lyftigeta allt að
1 tonn. Búvís. Sími 465-1332.



Liprar og léttar fjárgrindur. Hægt að
krækja saman án aukahluta. Breidd
180 cm. Hæð 90 cm. Verð pr. stk kr.
7.900 án vsk. Ef keyptar eru 10 grindur
eða fleiri, verð pr. stk. kr. 6.900
án vsk. Aurasel ehf. Pöntunarsímar
899-1776 og 669-1336.



Seljum vara- og aukahluti í flestar
gerðir af kerrum. Sendum um land
allt. Brimco ehf., s: 894-5111, www.
brimco.is. Opið frá kl.13-16.30.



Lambheldar hlíðgrindur. Breidd 4,27
m, hæð 1,10 m. Möskestærð 10 x 15
cm. Verð fyrir 1 stk. 24.900 auk vsk.
Verð 2-4 stk. 22.900 auk vsk. 5 stk
eða fleiri 19.900 auk vsk. Uppl. í síma
669-1336 og 899-1776, Aurasel ehf.



Frábærir gafflar í hirðinguna og önnur
stórf. Álskaft og plastgreiða nær
öbrjótanleg. Léttir og skemtilegir.
Sjá myndband á www.brimco.is. Verð
kr. 9.500:- m.vsk. Sendum um land
allt. Brimco ehf., Flugumýri 8, Mosf.,
s.894-5111. Opið frá kl.13-16.30.



Eigum til á lager flestar stærðir af fjöl-
plögum. Aflvélar ehf., Vesturhraun 3,
210 Garðabær, s: 480-0000.



Til sölu Sami flaghefill 275 cm. Verð
482.000 með vsk. Aflvélar ehf.,
Vesturhrauni 3, 210 Garðabær, s:
480-0000.



Eigum til á lager 2 stærðir af krók-
heysisvögnum bæði 15 og 21 tonna
heildarþyngd. Verð frá kr. 2.140.000
án vsk. Aflvélar ehf., Vesturhraun 3,
210 Garðabær, s: 480-0000.



Til sölu salt/sand dreifari frá Próna
0,5 rúmmetra. Verð 280.000 m.vsk.
Aflvélar ehf., Vesturhraun 3, 210
Garðabær, s: 480-0000.



Til sölu Próna snjóblásari. 1,5 mtr
vinnslubreidd. Verð 992.000 m/vsk.
Aflvélar ehf., Vesturhraun 3, 210
Garðabær, s: 480-0000.



Til sölu 3 mtr. skekkjanleg snjótönn
með euro festingum. Verð 359.000
m.vsk Aflvélar ehf., Vesturhraun, 3
210 Garðabær, s: 480-0000.



Til sölu stór snjóskófla með vængjum,
stærð 2300-3750. Aflvélar ehf.,
Vesturhraun 3, 210 Garðabær, s:
480-0000.



Býskir Rauch hágræða áburðardreifrar.
Afmælistilboð frá kr. 489.000.- án
vsk. Búvís ehf Sími 465-1332.



Centec sænskar skeifur og fjaðrir.
Framleitt skv. reglum FEIF. Leitun
að betra verði. Afsláttur ef keypt er í
magni. Sendum um land allt. Brimco
ehf., Flugumýri 8, Mosf., s. 894-5111,
opið frá kl.13-16.30 www.brimco.is



VERDO. Gæða spónakögglar,
undirburður fyrir hross í 15 kg
pokum. Einnig til sölu spónakögglar
í stórsekkjum. Brimco ehf., s: 894-
5111, www.brimco.is. Opið frá kl.13-
16.30.



Fluid-bed þurrkari ZLGO.45*6,
SS316, afköst 30-50 kg vatn/klst. Með
loftsíu, sýklón, 2 blásurum, (5,5/7,5
kW), 2 vibratorum (1,5 kW) og plötu-
varmaskipti 316 SS, 150 m² fyrir gufu/
vatn. Uppl. í síma 697-5386.



Til sölu 2 Raynor bílskurhurðir með
Chamberlain Motorlift 2000 hurða-
opnara. Önnur 308 cm á br. og 208
cm á h. og hin 286 á br. og 248 á h.
Hvítar án glugga. Verð per hurð 95 þ.
Uppl.gefur Magnús í síma 779-2900.



Framsíttuvél - Rakstrarvél - bagga-
greip. Kuhn framsíttuvél 802 F. Verð
690 þús. án vsk. Kuhn 6002 - 2ja
stjórnu rakstrarvél. Verð 590 þús. án
vsk. Trima stórbaggagreip. Verð 125
þús. án vsk. Uppl. í síma 891-8843.



Finnskur snjóblásari til sölu.
Staðsettur utan við Akureyri. Verð
170.000. Nánari uppl. í síma 862-
3807 Albert.



Flottur bátur á skytterið og fleira til
sölu. Volvo vél 230 hö. með hæl.
Gengur 35 míl. Uppl. gefur Gunní í
síma 899-2501.

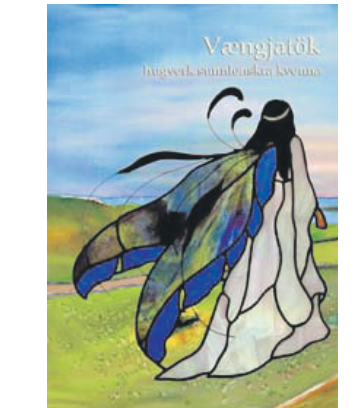

Hugverk kvenna, glæsileg verk um
hugverk sunnlenskra, austfirskra og
þingeyrskra kvenna. Þessi frábæru
verk eru núna loksins fáanleg aftur
á www.ritskinna.is



Suzuki Grand Vitara, árg. 2005, ekinn
187 þ. Leður. Verð 890 þ. Skoða
ýmis skipti. Uppl. í síma 893-1050,
unimog@simnet.is



Mercedes Benz Sprinter 519, 16+1+1
manna, árg. 2016, ssk., dísil, 8 gíra,
nýr, óekinn og mjög vel útbúinn. Er
á staðnum. Einnig til dókkgrár bíll.
Lúxusútfærsla. Verð 13.900.00.- m/
vsk. Rnr. 240907. Litla bílasalan,
Eirhöfða 11, 110 Rvk, s. 587-7777,
www.litla.is.



4x4! Ford Transit 350, 12h2, trend,
155 hestöfl, árg. 2016, nýr, dísil,
6 gíra. Verð 5.190.000+vsk. Rnr.
221910. Litla bílasalan, Eirhöfða 11,
110 Rvk, s. 587-7777, www.litla.is.

Bændablaðið
Smáauglýsingar.
563 0300



Hringstigi til sölu. Lofthæð 2,56, radíus 90 cm. Hefur verið tekinn niður. Er í þremur pörtum. Uppl. í síma 861-5620.



Skoda Octavia, árg. '05, ekinn 150 þ., 4x4, bensín. Gott eintak. Álfelgur, góð nagladekk, dráttarkrókur. Engin skipti. Verð 1090 þ. Uppl. í síma 893-1050.

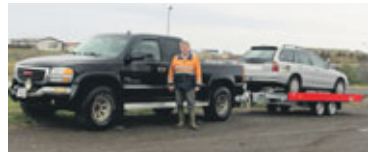

Til sölu GMC Sierra, árg. '03, ekinn 230 þ., verð 2,5 m. Einnig bílakerra, árg. '16, verð 700 þ.+vsk. Flott lítið fyrirtæki. Uppl. í síma 893-7050.



Mitsubishi L 200, árg. 2004, ekinn 225 þús. Skoðaður 2017. Vetrar- og sumardekk. Verð 900 þús. eða tilboð. Uppl. í síma 486-6079/895-8079, Sigrún.



Til sölu John Deere 6200 dráttarvél, árg. 1999. Hestöfl 89. Trima ámoksturstaeki, skófla getur fylgt. Notuð aðeins um 5.200 tíma. Ný framdekk, nýleg afturdekk. Er í Eyjafirði. Góð vél. Verð 2.950 þús. + vsk. Uppl. í síma 867-5678 eða 894-5111.



Mercedes Benz C-250, árg. 2011, ekinn 175 þús. km til sölu. Verð 2.990 þús. Beinskiptur, 6 girar, AMG style. AMG 18 tommu felgur. Harmon Kardon hljómtæki. Gott viðhald. Verð 2.990 staðgr. Bílasala Selfoss, sími 480-4000.



Til sölu Kia Sorento, árg. 2008, ekin 130 þús. Staðsett á Akureyri. Upplýsingar í síma 899-1011.



Toyota Rav4, 4x4, ekinn 140.000, sjálfskiptur, árg. '04. Vel með farið eintak. Nánari uppl.: Gylfi 866-7632.



Scania r 500, árg. '05, 6x4. Bíllinn er 5,10 m á milli hjóla. Grind mjög góð, er 8,45 m fyrir aftan hús. 30% dekk. Ekinn 950 þús. km. Bíllinn er allur á lofti, bsk. með olíufyringu ritarter, sk. '17. Uppl. í síma 847-1330.



Einbýlishús á Ólafsfirði, 170 fm steinhús. Þarfnast viðhalds. Yfirtaka á 6 millj. og bíll eða hjólhýsi uppi. Allt skoðað. Verð 13,5 millj. Tilboð óskast. Uppl. í síma 842-2727.



Mitsubishi L 200, árg. 2004, ekinn 225 þús. Skoðaður 2017. Vetrar- og sumardekk. Verð 900 þús. eða tilboð. Uppl. í síma 486-6079/895-8079, Sigrún.



Nokkurt magn af hillukerfum frá Ísold til sölu. Hentar fyrir lagara, verkstaði og fleira. Auðvelt í samsetningu, 30 og 60 cm djúpar. Sanngjarnt verð. Uppl. í síma 868-9294.



Til sölu DAF TT48, árg. 1995 með 62 tm Effer krana. Bíllinn er í ágætis ástandi. Uppl. í síma 896-1416.



Til sölu 2 traktorsdekk 520/70R38, 2 traktorsdekk 540/65R34. Búvís ehf., Sími 465-1332.



90 HP Tohatsu utanborðsvel. 2ja ára, notuð 140 tíma. Verð 900. þús. Uppl. í síma 894-5785, snj@vortex.is



Vorum að fá trjábolksklær. Búvís ehf Sími 465-1332.



Búkolla til leigu, sérsmíðuð, renna fyrir göngustígagerð, öflug í torfætur en má keyra á vegum, leiga 48 þús. per dag eða 190 þús. per vika. Uppl. í síma 898-8300 og 822-1717.



HESTAR/KINDUR - heypokar / heynet, fóðrun í net. TILBOÐ - 4 heypokar á 10.000/ 2500 kr. pr.stk. Gæðanet fyrir búfénað. Slow feed net og hefðbundin net, sníðum eftir óskum. Sendum hvert sem er - Velkomin til okkar í Viðidal, Reykjavík. Nánari uppl. á Facebook, www.facebook.com/gjafanet/ Pantanir í síma 860-5558 eða elvadis@mos.is.



Til sölu Commander/ kimpex WSS4, beltin eru ný, má nota bæði í snjó og auðu, hægt að nota undir alla buggy bíla en Polaris festingar fylgja með. Verð 400 þús. stgr. Uppl. 898-8300, Grettir.

Orkutækni ehf. s: 5876065.



3T færanleg skærlyfta hentug í bílskur með vinnuplássi á milli ramppanna.

Sími : 8920016.



RECK hræra með turbo skrúfu. Á hagstæðu vetrar verði.

Sími : 8920016.



Maschio C 280 hnifataetar fyrir 80-130 hð, 3ja hraða PTO, HD hnifafestingum og jöfnunarhlara.

Sími : 8920016.

Orkutækni ehf. S:5876065.



Nardi þrískorinn vinnsludýpt 25 - 45 cm. strengbreidd 45 cm. aflþörf 120 - 140 hð. Sími : 8920016.



KJARAKAUP: VOLVO S40 1,6 dísil. Árgerð 2007, ekinn 170 þ. km., dísil, 5 girar. Skoðaður 2018. Tilboðsverð 990.000. Rnr.112052. Bílas, Akranesi, 431-2622/bilas.is



Kjarakaup: TOYOTA Avensis wagon sol., árg. 2005, ek. 184, skoðaður 2018, sumar- og vetrar., ssk. Verð 890.000. Rnr.111962. Gott eintak. Bílas, Akranesi, sími 431-2622/bilas.is



Til sölu Comedil byggingakrani, árg. 2000, 32 m bóma með 1000 kg í enda. Verð 3.000.000 án vsk. Uppl. í síma 893-4933.



Suzumar bátur 3,90 m. Sérsmíðuð kerra með mjúkum fjöðrum. Kerran er heitgalvaniseruð. Nýjar legur og ný ljós á kerru. Verð 300.000.- eða skipti á snjósleða eða fjórhjóli. Uppl. í síma 896-2621, Ragnar.



Innflutningur & sala á vinnuvélum til Íslands. Við aðstoðum við flutning & kaup á nýjum/notuðum vinnuvélum & tækjum frá Bretlandi til Íslands. Yfir 20 ára reynsla, örugg og snögg þjónusta. www.ice-export.co.uk Erum líka á facebook undir: Suður England sími 499-0588. Haukur. sudurengland@gmail.com



Útvegum kerrur fyrir bændur, verkataka, sveitarfélög eða einstaklinga. Margar stærðir og gerðir í boði. Verð sem koma á óvart. Upp í síma 782-3700.

Næsta Bændablað kemur út 23. febrúar

Bændablaðið

VÉLATORG.IS



DEUTZ-FAHR 5110C - árg. 2015 kr. 8.950.000- án vsk



KUBOTA M125X - árg. 2012 kr. 7.190.000- án vsk



John Deere 5115M - árg. 2016 kr. 8.150.000- án vsk

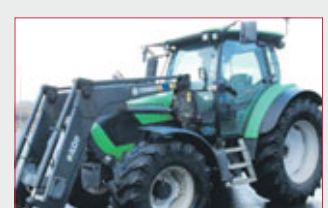

DEUTZ-FAHR K110 - árg. 2005 kr. 4.950.000- án vsk



KUBOTA M108S - árg. 2013 kr. 5.975.000- án vsk

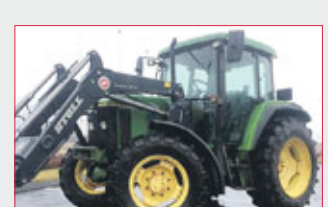

JOHN DEERE 6200 SE - árg. 1997 kr. 2.950.000- án vsk



Massey Ferguson 6280 - árg. 1999 kr. 3.650.000- án vsk



McCormick CX105 Xtra-Shift - árg. '05 kr. 3.950.000- án vsk



DOOSAN 450 Plus skidsteer árg. 2007 - kr. 1.800.000- án vsk

Allar nánari upplýsingar er að finna á:

VÉLATORG.IS

Markaðstorg fyrir notaðar búvélar og tæki



Hitachi ZX38U-5
Árg 2016, 150 tímar
PAT belti, langur dipper
Hraðtengi og 3 skóflur.
Verð 5,650,000 + vsk



M. Benz 2635
Árg 2000, 390,000km
Krókheysi og 1 pallur
Rafmagnsskiptur
Verð 3,750,000 + vsk



Case WX148
Árg 2014, 200 tímar
Fleyglagnir, hraðtengi, 2 skóflur.
Verð 14,000,000 + vsk



Hamm 3414
Árg 2009, 1,700 tímar
13 tonn í góðu lagi
Verð 6,900,000 + vsk



Hyundai HX220L
Árg 2016, 300 tímar
Fleyglagnir, hraðtengi
900mm spyrnur, flott vél
Verð 16,800,000 + vsk



Liebherr 934
Árg 2005, 8,800 tímar
Smurkerfi, hraðtengi fleyglagnir
FRD F35 fleygur, 2 skóflur
Verð 8,250,000 + vsk



New Holland MH 3,6
Árg 2007, 3,000 tímar
Rótortilt og 2 skóflur
Verð 6,500,000 + vsk



Hitachi ZX160W
Árg 2006, 12,600 tímar
Rótortilt og 2 skóflur
Verð 6,500,000 + vsk

VÉLAFL
Uppl. í síma
893-8424 / set@velafl.is
og á 694-3700 / gk@velafl.is
www.velafl.is

Til sölu

Dísil olíutankur 1100 l með 220 v. dælu og stút, L-1,70, B-1,00, H-1,00. Verð 40 þúsund. Uppl. í síma 894-0103.

Undirburður. Fínkorna og rykklíði sag undir kýr og hross. Mjög róbtávænt. Ókeypis heimkeyrsla á Þingeyjar- og Eyjafjarðarsvæðinu. Tökum þátt í flutningskostnaði til annarra staða á landinu. Uppl. í síma 864-0290 og á sag.is

Hornstrandabækurnar allar 5 í pakka 7900 kr. Sönnu vestfirsku þjóðsögurnar allar þrjár 1.980 kr. Fín afmælisgjöf. Frítt með póstinum. Ekkert vesen. Vestfirski forlagið jons@snerpa.is sími 456-8181.

HEY til sölu. Efnagreint hey til sölu á góðu verði. Staðsett á Hofi á Höfðaströnd. Nánari uppl. í síma 857-1585, Axel.

Til sölu Novenco innblástursamstæða, ónotuð, reimidrífinn blásari. Afköst eins og hún er uppsett 4000 m³ á klt., er með hitaelimenti, uppblöndunarbúnaði, böfllum á útkasti, síueiningu. Heildarlengd er um 3 m sem skiptist í þrjár einingar, breiddin er 1,42 m, hæðin er 1,017 m. Einnig fylgir með sérsníðuð eining á inntakshlið með baffli, lengd 1,2 m. Til sýnis í Kópavogi. Uppl. í síma 899-5734.

Til sölu Comenda uppþvottavél, árg. 2001. Búin að vinna vel, en þarfnast athugunar. Verð 50.000. Uppl. í síma 893-5074, Elvar.

Til sölu BRÍÓ 33 kjötsög. Uppl. í síma 849-3860.

Til sölu 500 kg MBB lyfta. Var á Benz sendibíl. Hún er í góðu lagi. Verð 250 þús+vsk. Nánari uppl. í síma 892-2370.

Til sölu varahutir í Patrol i60, árg. '91. Girkassi og millikassi, startari, intercooler, 1 hliðarspeggill, 1 alternator (uppgerður frá Rafstillingu). 4 felgur 15" 4ra gata af Toyota Avensis. Uppl. í síma 863-4687.

Til sölu Land Cruiser, árg. '03, xl 120. Óska eftir tilboði í bílinn. Allar nánari uppl. eru gefnar í síma 454-5270 / 832-6888.

Hestar til sölu. Vel ættuð 4ra vetra brún meri og hestur, frumtamin undan Mídas frá Kaldbak. Mós kjöttur, mjög góður barnahestur. Flott rauð meri undan Keilissyni, frumtamin. Fleiri hross eru einnig til sölu. Uppl. í síma 892-4476.

9 manna Renault Trafic, árg. 2006 til sölu. Allt nýtt í bremsum, nýr stýrisendar og spindlar. Búið að skipta um vél. Uppl. í síma 867-4507.

Einangraður flutningakassi á vagni. Vagninn er með lyftu og beygjuhá-singu. Tilvalinn í léttri flutninga eða til að innrétta íbúð í. Verð 15000 þús. Uppl. í síma 892-9795.

Frímerki til sölu. Nánari upplýsingar í tölvupósti: ho@bondi.is

Til sölu bílskúrshurð, hæð 2,40 m, breidd 3,80 m. Verð kr. 70.000,- eða tilboð. Uppl. gefur Ágúst í síma 695-5740.

Óska eftir

Vörubílskrani óskast, 20-30 tonn-metra. Uppl. í síma 863-0529.

Gömul handverkfæri. Tré-, járnsmíða, jarðvinnslu: heflar, sporjárn, tangir, lóð, skóflur, ljáir, brýni o.s.frv. Fyrir 1940/50. Hannes, sími 694-8108. islenskibaerinn@islenskibaerinn.isr

Óska eftir að kaupa tríma gálga 1220-1490. Uppl. veitir Guðmundur í síma 865-9919.

Í haust auglýsti ég eftir Ford Transit. Þá hringdi í mig maður úr Skagafirði og sagðist eiga góða vél í Transit. Því miður er ég búinn að týna símanúmerinu. Ef hann sér þetta, bið ég hann að hringja í mig í síma 892-5754. Eins aðra sem hafa slíka vél til sölu. Vélin er 2ja lítra.

Óska eftir framdrífi í Suzuki Vítara. Þarf að vera úr árg. 1989-1995, beinskiptum. Uppl. í síma 434-1331. Netfang vífl@simnet.is

MERCEDES-BENZ Sprinter 519



(16+1+1) manna. Árgerð 2016, sjálfskiptur, dísel. 8 gírar, nýr, óekinn og mjög vel útbúinn, er á staðnum, einnig til d.grár bíll. Lúxusútfærsla. Verð 13.900.000.- m/vsk. Rnr.240907.

LITLA bilasalan

www.litla.is 587 7777 Eirhöfða 11 • 110 Rvk

Kerruvarahlutir á góðu verði

Samhliða innflutningi okkar á Indespension kerrum erum við með varahluti og hluti til kerrusmíða fyrir flestar kerrugerðir, t.d. Indespension, Ifor Williams o.fl. Eigum á lager mikið úrval varahluta í helstu gerðir bremsu og hjólabúnaðar fyrir Alko og Knott. Þjóðum einnig sérpantanir.

JÖTUNN
VÉLAR · VERSLUN · VARAHLUTIR

Austurvegur 69 - 800 Selfoss | Lónsbakki - 601 Akureyri | Sólvangi 5 - 700 Egilsstaðir
Sími 480 0400 | jotunn@jotunn.is | www.jotunn.is

Veiði

Vill greiða fyrir aðgang að landssvæði til andaveiða t.d. tjarnir, ós eða annað hentugt votlendi. Tímabil eitt ár í senn og staðsett á Vestur- eða Suðurlandi. Góðri og hófsamri umgengni heitið. Allar nánari upplýsingar í síma 691-0636 eða icehuntingfish@gmail.com

Þjónusta

Öll alhliða hönnun á byggingum. Sumarhús, íbúðarhús, skemmur, fjós, fjárhús og ferðaþjónustubyggingar. BK Hönnun ehf., s. 865-9277 - birkir@bkhonnun.is

Vantar þig pípara? Pípulagningameistari tekur að sér ýmis konar viðhaldsvinnu og breytingar tengdar pípulögnum. Er á höfuðborgarsvæðinu. Benedikt, sími 899-3464. Vatnshrúturinn ehf.



standsaf

Gæða vinnufatnaður frá Standsafe á góðu verði.

Magnafsláttur í boði.

Sendum frítt um land allt.

Kíktu á Vinnukarl.is

ER KROPPURINN Í LAGI?

Mörg búverk krefjast þess að bóndinn sé í líkamlega góðu formi. Hann verður að búa yfir styrk, lipurð og þoli til að mæta ólíkum verkefnum dagsins. Þess vegna er mikilvægt að halda sér í formi, gera reglulega æfingar og leggja áherslu á að styrkja alla vöðva líkamans.

Kynntu þér leiðbeiningaefni um öryggi og vinnuvernd í landbúnaði á bondi.is

Búum vel
ÖRYGGI · HEILSA · UMHVÆRI

ER ÞITT BÚ ÖRUGGUR OG GÓÐUR VINNUSTADUR?

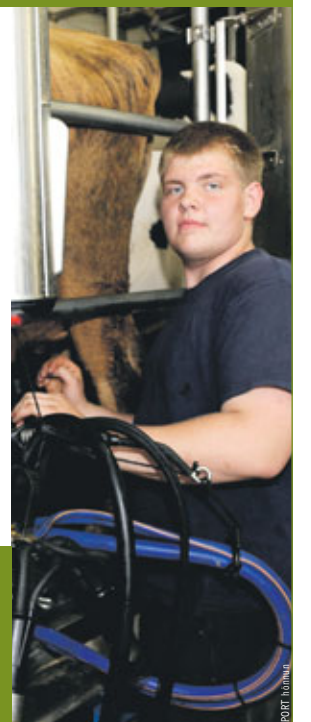

Hjólabúnaður



Þrýstibremsur

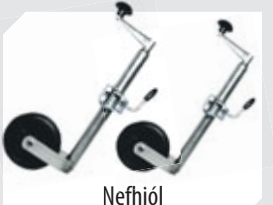

Nefhjól



Bremsuborðar



Bremsubarkar



Hjólalegur



Læsanlegir og einfaldir beislisendar



Ljós og ljósabúnaður



Hjólnöf

Þarf heimilisfang að koma fram á merkingum matvæla?

Reglur kveða á um að merkja skuli heimilisfang ábyrgðaraðila á umbúðir matvæla. Deilt hefur verið um hvort merking vefangs í stað heimilisfangs uppfylli ákvæði reglugerðar um miðlun upplýsinga um matvæli til neytenda.

Matvælastofnun álitur að fullt pósthfang eigi að koma fram á umbúðum matvæla en gerir ekki athugasemd að svo stöddu við að veffang (heimasíða) matvælafyrirtækis/ábyrgðaraðila á Evrópska efnahagssvæðinu komi í stað pósthfangs að tilteknum skilyrðum uppfylltum.

Allflest ríki innan Evrópa-sambandsins gera kröfu um fullt pósthfang ábyrgðaraðila matvælafyrirtækis (þ.e. götuheiti, húsnúmer,

póstnúmer og borg/bær/hérað). Í fáeinum ríkjum á norðlægri slóðum, þar sem aðgangur almennings að veraldarvefnum er mjög almennur, hefur talist fullnægjandi að gefa upp veffang matvælafyrirtækis í stað pósthfangs, að ákveðnum skilyrðum uppfylltum. Er þá gerð krafa um að á viðkomandi heimasíðu megi nálgast á aðgengilegan hátt, nánari upplýsingar um aðsetur fyrirtækisins þannig að neytendur og eftirlitsaðilar geti með auðveldum hætti sett sig í samband við fyrirtækið.

Tveggja ára svigrúm

Samkvæmt eldri merkingarreglum hér á landi var heimilt að gefa upp einungis heimilisfang sem bæ, borg

eða hérað. Matvælastofnun álitur að það dugi ekki lengur til, heldur þurfi að gefa upp heimilisfang sem fullt pósthfang (þ.e. götuheiti, húsnúmer, póstnúmer og borg/bær/hérað). Stofnunin mun þó beina því til eftirlitsaðila að gefa fyrirtækjum allt að tveggja ára svigrúm til að bæta þessar upplýsingar.

Mast mun ekki gera athugasemdir að vissum skilyrðum uppfylltum

Málhæðir þróast og með tímanum taka ýmis orð breytingum og öðlast jafnvel nýja merkingu. Ekki er útilokað að hugtakið „address“ hafi fengið á sig nútímalegri og víðtækari merkingu (með aðsetur á veraldarvefnum). Á meðan ekki

liggur fyrir nánari skilgreining á hugtakinu frá Evrópusambandinu mun Matvælastofnun ekki gera athugasemdir við að veffang matvælafyrirtækis/ábyrgðaraðila á Evrópska efnahagssvæðinu komi í stað pósthfangs að ákveðnum skilyrðum uppfylltum. Mikilvægast er að neytendur og eftirlitsaðilar geti á auðveldan hátt sett sig í samband við fyrirtækið og gerir stofnunin því kröfur um að viðkomandi heimasíða, sem vísað er til, sé aðgengileg, reglulega uppfærð og á henni megi á auðveldan hátt finna upplýsingar um fullt pósthfang fyrirtækisins.

Nánari upplýsingar um merkingar matvæla má finna á vef Matvælastofnunar og á vefsíðunni upprunamerkingar.is.

White-Westinghouse
- amerísk gæða heimilisstæki



11 kg purrkari

- Óflugur > 4500w element
- Tekur 11 Kg - Tengist barka
- Stórt op > auðvelt að hlaða

RAFVÖRUR
DALVEGI 16c - 201 KÓPAVOGI
SÍMI 568 6411 - WWW.RAFVORUR.IS

Framhaldsumsókn um styrki til frumbýlinga í sauðfjárrækt

Matvælastofnun hefur auglýst eftir framhaldsumsókn um styrki til frumbýlinga í sauðfjárrækt samkvæmt reglugerð nr. 1221/2015, Viðauka IV, verklagsreglur um úthlutun bústofnskaupastyrkja til frumbýlinga. Rafrænar umsóknir skal fylla út á Bændatorginu á vef Matvælastofnunar eigi síðar en 1. mars 2017.

Aðeins þeir sem hafa áður fengið nýliðunarstyrk í sauðfjárrækt skv. fyrrgreindri reglugerð sjaldnar en 5 sinnum geta sótt um styrk að þessu sinni. Ekki er tekið við nýjum umsókn um nýliðun í sauðfjárrækt skv. fyrrgreindri reglugerð, þar sem nýr samningur um starfsskil-



yrði í sauðfjárrækt hefur tekið gildi. Úthlutun árið 2017 er í samræmi við 27. gr. bráðabirgðaákvæðis í reglugerð um stuðning við sauðfjárrækt

nr. 1151/2016 og er þetta í síðasta skipti sem er úthlutað í nýliðunarstyrk í sauðfjárrækt samkvæmt eldri búvörusamningi.

B&B Guesthouse

Á leiðinni til útlanda?

Innifalið í verði er gisting, morgunverður, keyrsla í flug, geymsla á bíl og skil á bíl við flugstöð við heimkomu

2 manna herbergi

10.500 kr

Hringbraut 92, í miðbæ Keflavíkur 867-4434 & 421-8989
www.bbguesthouse.is

4x4 ! FORD Transit 350



12h2 trend 155 hestöfl 4x4.

Árgerð 2016, nýr, dísel, 6 gírar.

Verð 5.190.000. + VSK. Rnr.221910.

LITLA bilasalan

www.litla.is 587 7777 Eirhöfða 11 • 110 Rvk

Útvegum varahluti í flestar gerðir traktora og vinnuvéla. Einnig olíuverk í flestar gerðir bíla og tækja.



Við sérhæfum okkur í JCB, Hydrema, Iveco, New Holland, Case og nú:



Hafið samband og við aðstoðum við að útvega réttu varahlutina.

Vélavit
Sala - Þjónusta
S: 5272600 - www.velavit.is

Magnús Leópoldsson lögg. fasteignasali

FASTEIGNAMIDSTÖÐIN



ODDSPARTUR RANGÁRÞINGI YTRA

Til sölu Oddspartur Rangárþingi ytra landnúmer 204612. Á jörðinni sem er samkvæmt fasteignamati 65.711 m² er einbýlishús á tveimur hæðum er byggt árið 1946 og er 100,2 fm að stærð. Neðri hæðin skiptist í forstofu, baðherbergi, þvottahús, eldhús, stofu og herbergi. Efri hæðin skiptist í þrjú svefnherbergi og hol. Lóðin undir íbúðrhúsinu er 1.529 m² að stærð.

Ennig eru fyrrverandi fjárhús, 88,7 fm og hlaða 114,9 m² og tvær fyrrverandi garðá-vaxtageymslur annars vegar 146,2 fm frá árinu 1963 og 49 fm frá árinu 1956. Einnig 77,5 fm bogaskemma frá árinu 1959. Á jörðinni hefur verið útbúið tjaldsvæði og hlöðunni og fjárhúsinu hefur verið breytt þannig að nú er hægt að taka á móti þarna nokkuð stórum hópum fólks. Einnig er hús við tjaldstæðið með klósettum og sturtu. Garðá-vaxtageymslunum hefur verið breytt töluvert og eru í dag nýttar sem vinnuástaða og geymslur. Oddspartur er örstutt frá Þykkvabæ og stutt er á Hellu. Glæsilegt útsýni.





Bústólpi

FÓÐUR OG ÁBURÐUR

Framúrskarandi fyrirtæki 6. árið í röð!

Sjötta árið í röð hefur Bústólpi ehf. verið valið í hóp framúrskarandi fyrirtækja á Íslandi af Creditinfo, en í ár hlutu 1,7% íslenskra fyrirtækja slíka viðurkenningu.

Bústólpi gegnir mikilvægu hlutverki sem ein af grunnstoðum íslensks landbúnaðar.

Við gerum okkur fulla grein fyrir þeirri ábyrgð að standa okkur í starfi alla daga.

Við erum því stolt af viðurkenningunni, en umfram allt þakklát.

Okkur er annt um íslenskan landbúnað og stöndum því vörð um hagsmuni bændasamfélagsins.



Framúrskarandi
fyrirtæki

Við þökkum tryggum viðskiptavinum okkar og stafsólki þennan glæsilega og eftirsóttá árangur.

