



24
Aðlögunarstyrkir
að lífrænt
vottaðri ræktun

28–29



Hugmyndin kviknaði
austur á fjörðum

30–31



Hefur bara komið á Vestfirðina á
Íslandi, aldrei neitt annað

Bændablaðið

18. tölublað 2019 • Fimmtudagur 26. september • Blað nr. 547 • 25. árg. • Upplag 32.000 • Vefur: bbl.is



Pálmi Einarsson, bóndi í Gautavík í Berufirði, reyndi fyrir sér með ræktun á iðnaðarhampi í sumar og var vöxtur plantna góður þrátt fyrir slæma tíð. Tilgangur ræktunarinnar er að athuga hvort hægt sé að framleiða trefjaplöntur úr heimaræktuðum hampi og nota plönturnar sem hráefni í gjafavörur og leikföng sem ábúendurnir í Gautavík framleiða.

Búnaðarstofa MAST lögð niður um áramót

— Starfsemin ekki lengur eyrnamerkt landbúnaði sérstaklega og mun heyra beint undir sjávarútvegs- og landbúnaðarráðuneytið

Í lagafrumvarpi sjávarútvegs- og landbúnaðarráðherra um breytingu á ýmsum lagaákvæðum um stjórnábylgju búvörumála, er Matvælastofnun felld út úr lagatextanum um breytingu á búnaðarlögum. Það hlutverk MAST er sett beint undir ráðherra. Sömuleiðis eru gerðar breytingar á lögum um Matvælastofnun sem fela í sér að Búnaðarstofa verður lögð niður. Breytingarnar öðlast gildi 1. janúar 2020.

Búnaðarstofa var stofnuð árið 2015 þegar stjórnábylgjuverkefni sem voru á hendi Bændasamtaka Íslands, meðal annars útteiling beingreiðslu og styrkja frá ríki til greina landbúnaðarins, færðist til Matvælastofnunar. Þá fór undir Búnaðarstofu margvísleg starfsemi sem byggð höfðu verið upp hjá Bændasamtökum Íslands. Það varðar t.d. gagnasöfnun um búfjárhald og framleiðslu sem og talnaupplýsingar um slátrun og sölu afurða.

Í inngangi greinargerðar segir að með frumvarpinu er lögð til breyting á stjórnábylgjuverkefni við framkvæmd búvörusamninga

og framleiðslustjórn verði færð í atvinnuvega- og nýsköpunarráðuneytið. Starfsmenn Búnaðarstofu Matvælastofnunar sem eru í starfi við gildistöku laganna verða starfsmenn hjá atvinnuvega- og nýsköpunarráðuneytinu með sömu ráðningarkjörum og áður giltu.

Búnaðarstofa lögð niður

Ekki er annað að sjá á frumvarpinu en til standi að leggja niður Búnaðarstofu og er það þvert á nefndarálit atvinnuveganefndar Alþingis frá því í sumar.

Nefndin bendir á að verkefni Búnaðarstofu eru skýrt afmörkuð innan Matvælastofnunar og því ætti ekkert að vera því til fyrirstöðu að slíkt hið sama verði gert innan ráðuneytisins. Nefndin telur mikilvægt að skilvirkni sé tryggð innan stjórnábylgjuverkefnis og hún styrkt eins og kostur er og telur nefndin umræddar breytingar verða til þess. Nefndin beinir því þó til ráðuneytisins, í ljósi mikilvægi og umfangs þeirra verkefna sem Búnaðarstofa sinnir í dag við framkvæmd búvörusamninga,

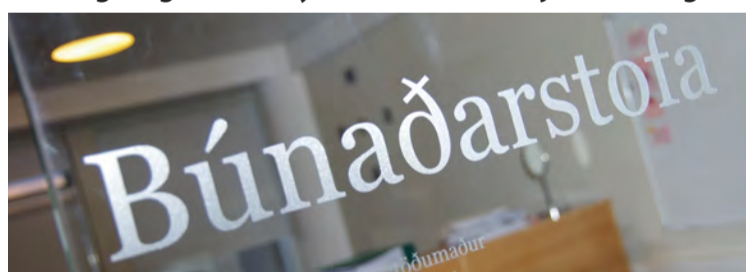

hagtölusöfnun og þróun tölvukerfa, að ráðuneytið afmarki með skýrum hætti verkefni Búnaðarstofu innan ráðuneytisins.

Fyrirspurn til ráðuneytisins

Bændablaðið sendi atvinnuvega- og nýsköpunarráðuneytinu eftirfarandi fyrirspurnir vegna þessa.

— Er rétt að starfsmenn Búnaðarstofu muni flytjast inn í atvinnuvega- og nýsköpunarráðuneytið 1. janúar 2020 og enginn þeirra verði settur undir skrifstofu matvæla og landbúnaðar?

— Er rétt að þess í stað fari starfsmenn Búnaðarstofu undir skrifstofu fjárlaga, rekstrar og innri þjónustu sem vinnur fyrir öll fjögur grunnsvið

ráðuneytisins, þ.e. er varðar landbúnað, sjávarútveg, ferðamál og nýsköpun og orku, iðnaðar og viðskiptamál?

— Er ekki í raun verið að þurrka landbúnaðinn út úr ráðuneytinu sem afgerandi einingu og leggja landbúnaðarráðuneytið endanlega niður?

Stefnt að flutningi starfsfólks Búnaðarstofu í desember

Í svari ráðuneytisins er spurningum Bændablaðsins ekki svarað beint heldur segir þar:

„Samruni Búnaðarstofu við atvinnuvega- og nýsköpunarráðuneytið er liður í því að styrkja stjórnábylgjuverkefni landbúnaðarmála. Stefnt er að

því að starfsmenn Búnaðarstofu flytji í ráðuneytið í desember til að tryggja að allar greiðslur og þjónusta við bændur gangi sem best fyrir sig eins og hingað til. Mikilvægt er að tryggja hnökralausa framkvæmd gagnvart bændum sem njóta greiðslna samkvæmt samningum.

Í samræmi við fyrrgreinda áherslu um að efla landbúnaðarhluta ráðuneytisins verður við flutning Búnaðarstofu í ráðuneytið megináhersla á að styrkja skrifstofu matvæla og landbúnaðar. Fjárhagsleg verkefni, líkt og greiðslur til bænda, munu þó falla undir skrifstofu fjárlaga og innri þjónustu. Það er því ekki rétt, líkt og fram kemur í fyrirspurn, að enginn starfsmanna Búnaðarstofu verði settir undir skrifstofu matvæla og landbúnaðar. Til að tryggja sem minnst rask á störfum Búnaðarstofu var það talið mikilvægt að starfsemin komi inn í ráðuneytið sem ein eining til að byrja með og það verði síðan sameiginlegt verkefni starfsmanna ráðuneytisins og starfsmanna Búnaðarstofu að greina verkefni og ákveða hvar þeim verði best komið fyrir til frambúðar.“

/VH/HK:

FRÉTTIR



Aðalfundur Matís ohf. Taprekstur og hagræðing

– Níu vilja starf forstjóra

Hákon Stefánsson er nýr stjórnarformaður Matís ohf. Aðalfundur félagsins var haldinn þriðjudaginn 24. september, eftir að hafa tvívegis verið frestað þrátt fyrir að í samþykktum félagsins sé kveðið á um að hann sé haldinn fyrir lok júní ár hvert. Kristján Þór Júlíusson sjávarútvegs- og landbúnaðarráðherra hefur skipað nýja stjórn fyrir félagið sem er opinbert hlutafélag og alfarið í eigu íslenska ríkisins.

Ný stjórn verður áfram skipuð þeim Arnari Árnasyni, Drífu Kristínu Sigurðardóttur, Helgu Sigurrós Valgeirsdóttur, Sigmundi Einari Ófeiggssyni, Sigrúnu Traustadóttur og Sindru Sigurðssyni. Hákon kemur nýr inn í stjórn í stað Sjafnar Sigurgísladóttur, fráfarandi stjórnarformanns. Hákon er lögmaður og stjórnarformaður Creditinfo.

Á aðalfundinum kom fram að tæplega 37 milljóna króna tap var á rekstri félagsins á síðasta ári. Til að mæta rekstrarvandunum hefur stöðugildum verið fækkað um tíu á þessu ári, þremur hefur verið sagt upp starfum en sjö aðrir farið frá félaginu.

Níu umsóknir um stöðu forstjóra

Staða forstjóra félagsins var auglýst laus til umsóknar á dögnum og rann umsóknarfresturinn út síðastliðinn mánudag.

Umsækjendur eru eftirfarandi: Anna Kristín Daníelsdóttir, Berglind Ólafsdóttir, Bjarni Ó. Halldórsson, Guðmundur Stefánsson, Hrönn Ólína Jörundsóttir, Oddur Már Gunnarsson, Richard Kristinsson, Sigrún Elsa Smáradóttir og Steinar Sigurðsson.

Starfandi forstjóri er Oddur Már Gunnarsson sem tók við stöðunni þegar Sveini Margeirssyni var sagt upp starfum í byrjun desember á síðasta ári.

Hjá Matís er unnið að fjölbreyttum verkefnum á sviði matvæla og líftækni í þágu atvinnulífsins, matvælaöryggis og lýðheilsu, þar sem áhersla er lögð á nýsköpun og verðmættaukningu. /smh

Örsláturverkefni Matís í Birkihlíð:

Yfirheyrslum lokið yfir Sveini og Þresti og beðið ákvörðunar um hvort ákært verði

Eins og fram hefur komið hér í Bændablaðinu á undanförunum vikum voru bæði Sveini Margeirsson, fyrrverandi forstjóri Matís, og Þrestur Heiðar Erlingsson, bóndi í Birkihlíð, kærðir af Matvælastofnun í nóvember á síðasta ári vegna örsláturverkefnis Matís. Yfirheyrslum er lokið og er nú beðið ákvörðunar lögreglustjóra á Norðurlandi vestra hvort ákæra verði gefin út.

Í lok september á síðasta ári stóð Matís fyrir tilraun á nýrri aðferð við heimaslátrun á lömbum (örslátrun) á bœnum Birkihlíð í Skagafirði og afurðirnar voru síðan seldar á bændamarkaði á Hofsósi. Matvælastofnun kærði Svein og Þrest vegna gruns um meint brot á lögum um slátrun og sláturafurðir, að sauðfé hafi verið tekið til slátrunar

á starfsstöð sem ekki hafi leyfi til slátrunar og afurðirnar settar á markað án þess að þær hafi verið heilbrigðisskoðaðar í samræmi við lög.

Viðurlög sektir eða fangelsi

Samkvæmt upplýsingum sem fengust hjá umdæmi lögreglunnar á Norðurlandi vestra er yfirheyrslum lokið og málið sé nú til skoðunar og yfirferðar hjá lögreglunni. Mun ákvörðun um framhald þess verða tekin eins fljótt og hægt er, en það er lögreglustjóri umdæmisins sem fer með ákærvald í málinu. Brot gegn fyrrgreindum lögum varða sektum eða fangelsi allt að tveimur árum ef sakir eru miklar.

Þrestur var kallaður til skýrslutöku strax og kæra Matvælastofnunar



Lambalæri úr örsláturverkefni Matís í Birkihlíð. Mynd / Matvælastofnun

kom fram í nóvember á síðasta ári. Sveinn var hins vegar kallaður til lögreglunnar á Blönduósi til

yfirheyrslu nú síðsumars. Sveinn gekkst við ábyrgð í málinu í viðtali við Bændablaðið í ágúst, en tók jafnframt fram að hann hafi farið af stað með verkefnið í þeim tilgangi að sinna hlutverki Matís; að auka verðmæti landbúnaðarafurða og bæta matvælaöryggi.

Þrestur sagði, í viðtali við blaðið í lok ágúst, að hann teldi sig ranglega liggja undir grun um að eiga einhverja sök í málinu. „Matvælastofnun lagði málið þannig upp fyrir lögregluna að ég hefði komið að því að selja kjötið á Bændamarkaðnum í Hofsósi, sem er alveg út í hött [...] Þeim var fullkunnugt um að þetta var verkefni á vegum Matís, þeir kjósa að vilja ekki skilja það að Matís hafi verið með þetta verkefni.“ var haft eftir Þresti. /smh

Skýrsla um örsláturverkefni Matís tilbúin til útgáfu

– starfandi forstjóri kannast hins vegar ekki við að skýrslan sé tilbúin og segir verkefnið vera ófjármagnað

Skýrsla sem unnin var um örsláturverkefni Matís í Skagafirði er nánast tilbúin til útgáfu.

Sveinn Margeirsson lagði grunninn að skýrslugerðinni áður en honum var sagt upp starfum sem forstjóra Matís í byrjun desember á síðasta ári og var vinnu við hana að mestu lokið síðastliðið sumar. Starfandi forstjóri kannast hins vegar ekki við að skýrslan sé tilbúin.

Skýrslan fjallar um tilraunaverkefni Matís sem útfært var í Skagafirði í lok september á síðasta ári; á bœnum Birkihlíð – þar sem lömbum var slátrað samkvæmt tilteknum verklagsstöðlum Matís – og á bændamarkaði á Hofsósi

þar sem afurðirnar voru seldar. Tilgangurinn var að leggja fram tillögur sem gerðu ráð fyrir að bændur gætu komið sér upp aðstöðu til að slátra sjálfir og stunda bein viðskipti með sínar afurðir.

Oddur Már Gunnarsson, starfandi forstjóri Matís, segir í svari við fyrirspurn að skýrslan sé ekki tilbúin til útgáfu, verkefnið sé ófjármagnað og því liggja vinna við það niðri.

Mikilvægi nýsköpunar sauðfjárbænda

Í inngangi skýrslunnar er fjallað um mikilvægi nýsköpunar í landbúnaði og í sjálfri skýrslunni farið yfir kjötmát, slátrun og örsláturverkefnið. Þar kemur fram að með tilraunaverkefninu hafi verið unnið að því að sýna fram á mikilvægi nýsköpunar í ljósi aðstæðna sauðfjárbænda, með því að stuðla að eflingu samkeppnishæfni innlendra matvælaframleiðslu með könnun á nýjum úrræðum fyrir frumframleiðendur.

Áður en kom að örsláturunni í Skagafirði hafði Matís haldið opinn fræðslufund um áhættumat og heimaslátrun, auk þess sem tillögur Matís um örsláturafyrirkomulag höfðu verið sendar ráðherra í byrjun september 2018. Í verkefni Matís var unnin svokölluð blockchainlausn í samvinnu við Advania, sem gerði ráð fyrir fullkomnu

rekjanleikakerfi afurðanna beint til bóndans.

Þá eru í skýrslunni tilgreindar niðurstöður úr örverumælingum sem gerðar voru á sláturstaðnum og niðurstöður meyrímælinga. Skýrslan leiðir í ljós að örverumagn afurðanna var langt undir viðmiðunarmörkum auk þess sem meyrni kjötsins var metin góð, en skrokkarnir höfðu fengið að hanga í tæpa viku. Þá var mikil eftirspurn eftir afurðunum á bændamarkaðinum og verðið sem fékkst fyrir þær þar gefur tilefni til að ætla að bændur geti aukið verðmæti sinna afurða talsvert með heimaslátrun og -vinnslu og sölu beint frá býli eða á bændamarkaði. /smh

Landbúnaðarháskóli Íslands:

Starfsmenntanam í garðyrkju í uppnámi

Mikil óánægja er innan garðyrkjunnar vegna fyrirhugaðra breytinga á fyrirkomulagi starfsmenntanams í greininni. Til stendur að flytja námið af framhaldsskólastigi og færa

undir háskóladeildir innan Landbúnaðarháskólans. Skapar það óvissu um m.a. meistara-réttindi starfsgreinanema að námi loknu.

Heiðar Smári Harðarson, formaður Félags skrudgarðyrkjumeistara, segir að hann og fleiri hafi talsverðar áhyggjur af nýrri stefnu rektors Landbúnaðarháskóla Íslands þegar kemur að starfsmenntanami í garðyrkju.

„Garðyrkjuskólinn er hluti af Landbúnaðarháskóla Íslands og það er verið að gera skipurrit Landbúnaðarskólans meira pýramídalagað og taka starfsnámið og færa það undan framhaldsskólalögum undir 19. grein háskólalaga um aðfaranám fyrir háskóla. Vandamálið við þetta er að ef námið er fært undir lög um háskóla er það ekki lengur undir framhaldsskólalögum eins og allar aðrar iðngreinar og það hefur óljósar afleiðingar í för með sér fyrir skrudgarðyrkjuna sem löggilda iðngrein og nemendur sem leggja stund á það nám,“ segir Heiðar.

Ekkert samstarf við hagaðila

„Eins og stefnan hefur verið kynnt fyrir mér er Landbúnaðarháskólinn að setja starfsmenntanam í skrud-

garðyrkju og öðrum garðyrkjugreinum í uppnám. Þegar ákveðið var að fara í þessar breytingar á skipuriti skólans var ekki haft samráð við fagaðila garðyrkjunnar og þeir fengu ekki að leggja neitt til málanna eða koma með ábendingar. Í raun var stefnan kynnt fyrir okkur eftir að bóðið var að ákveða hana eins og málið væri okkur nánast óviðkomandi og við fengum lítið sem ekkert að tjá okkur á fundinum sem ætlaður var til þessa. Opinberlega var stefnan á vinnslustigi þegar kynningin fór fram og hefur hún lítið sem ekkert breyst síðan, þrátt fyrir að við höfum sent bréf til rektors og háskólaráðs Landbúnaðarháskólans og þeirra ráðuneyta sem málið varðar og óskað sérstaklega eftir því að þessi vinna yrði lögð til hliðar þar til mögulegar afleiðingar svona stefnubreytingar hefðu verið skoðaðar ofan í kjölinn. Lítið hefur verið um greinargóð svör,“ segir Heiðar. „Nám í skrudgarðyrkju, sem er löggild iðngrein, er eins uppbyggð og aðrar iðngreinar þar sem nemendur halda dagbók utan um sitt 60 vikna verknám úti í atvinnulífínu og ljúka námi með sveinsprófi. Í reglugerð um sveinspróf er gert ráð fyrir að nemendur hafi lokið burtfararprófi frá iðnmenntaskóla

á framhaldsskólastigi. Hvaða áhrif koma svona breytingar til með að hafa fyrir þá nemendur sem óska eftir að þreyta sveinsprófi í skrudgarðyrkju? Hvaða áhrif hafa þessar breytingar á fagið, stéttina eða mögulega aðrar iðngreinar í kjölfarið?“

Engin greining á afleiðingunum fôr fram

„Flestir sem ég hef talað við um þetta mál eru sammála um að þetta sé óheillaþróun þar sem ekki virðist hafa farið fram nein greining á mögulegum afleiðingum stefnubreytingarinnar og ekkert samráð haft við starfsgreinaráð námsbrauta eða atvinnulífið. Hagaðilar hafa komið saman á nokkrum fundum í sumar og rætt þessi mál og er þungt hljóð í mönnum. Þetta mál snertir ekki aðeins skrudgarðyrkjunámið, það eru sjö brautir á framhaldsskólastigi innan Landbúnaðarháskólans. Margir þessara hagaðila fengu ekki fundarboð á kynningarfundinum og maður setur stórt spurningamerki við svona vinnubrögð. Það er eins og það eigi bara að keyra þetta mál í gegn,“ segir Heiðar. „Við erum að skoða þetta mál betur í samstarfi við Samtök iðnadarins og munum tjá okkur frekar á næstunni.“ /VH

ÚRVAL ÚTSÝN

SÉRSNIBNAR FERÐIR FYRIR ÞIG

GOLF í ALICANTE

GOLFFERÐIR TIL SPÁNAR
VERÐ FRÁ 129.900 KR.

Á MANN M.V. 2. FULLORÐNA

NÁNAR Í SÍMA 585 4000 EÐA Á UU.IS/GOLF



TILBOÐSDAGAR

26.september - 11.október

20%
afsláttur



All min blanda

10%
afsláttur



Sauðfjárblanda 35 kg



20%
afsláttur

Hunda og kattafóður
Misha - Pro Omega - Kappi - Sámur

NÝ VARA



PUPPY 8.KG

Fóðurhringir fyrir sauðfé og nautgripi



6.990 kr.
2 hringir



Frítt fat
fylgir ef
keyptir eru
2 hringir*



Sag 18 kg

20%
afsláttur



Kuldagallar



20%
afsláttur

Bláa línan
- Bætiefnalína fyrir nautgripi -

15%
afsláttur



- Júgursmyrsl
- Fresh Calver, bætiefni
- Súrdoðavörn

- Colostrum Gold, 100% broddur
- Roto Corona bætiefni
- Nutri Scour f.kálfa



15%
afsláttur

Fóðurlýsi

Staldren



20%
afsláttur

10 og 25 kg



Steinar &
stampar
20%
afsláttur



SCANGRIP ljós í miklu úrvali



20%
afsláttur

Aðrar vörur á tilboði:

- Sagköggjar 16 kg - 20% afsláttur
- Saltsteinahaldarar 2 og 10 kg - 20% afsl.
- Kálfamúslí 25 kg - 20% afsláttur

**Öll tilboð
gilda einnig
í netverslun**

Fóðurblandan - 5709800 - www.fodur.is

Verðslanir Fóðurblöndunnar

Selfoss - Austurvegur 64a - S: 5709840
Hella - Suðurlandsvegur 4 - S: 5709870
Hvolsvöllur - Ormsvöllur - S: 5709850

Gæði í hverri gjöf



FRÉTTIR

Breski auðmaðurinn Sir Jim Ratcliffe og Veiðifélagið Strengur ehf.:

Kynna rannsóknir á lífríki og auðgun Selár

Veiðifélagið Strengur ehf. stefnir að því að auðga lífmassa Selár í Vopnafirði með gróðursetningu trjágróðurs meðfram ánni og hrognagreftri. Auk þess fjármagnar félagið samstarfsverkefni milli Hafrannsóknastofnunar og Imperial Colleges í London þar sem lagt verður fé í að rannsaka lífríki á Norðausturlandi.

Á kynningarfundum sem Veiðifélagið Strengur stóð fyrir í veiðihúsi félagsins við Selá í Vopnafirði kom fram að til stendur að auka rannsóknir á lífríki árinna á næstu árum. Á fundinum voru meðal annars Gísli Ásgeirsson, framkvæmdastjóri veiðifélagsins Strengs, dr. Peter S. Williams, tæknistjóri INEOS Group, Else Möller, skógfræðingur Vopnafjarðarhrepps, Guðni Guðbergsson, sviðsstjóri deildar ferskvatnsfiska hjá Hafrannsóknastofnun, og Þór Steinarsson, sveitarstjóri Vopnafjarðarhrepps.

Breski auðmaðurinn Sir Jim Ratcliffe hefur á undanföllum árum keypt fjölda jarða á Norðausturlandi og í Vopnafirði í gegnum Veiðifélagið Strengur ehf. Tilgangur kaupanna, að sögn Ratcliffe, er að eignast laxveiðiréttindi á sem fylgja jörðunum og verndun villtra laxastofna í þeim.

Á fundinum kom fram að Ratcliffe er mikill áhugamaður um verndun Norður-Atlantshafslaxins og að hann vilji leggja sitt fram til verndunar hans. Verndaráætlun á Norðausturlandi byggir á áratugalangri sögu verndarstarfs og þeim áherslum sem Strengur hefur unnið eftir. Samkvæmt því sem kom fram er stofni Norður-Atlantshafslaxins ógnað og hefur tegundinni hnignað hvarvetna á norðurhveli undanfarna áratugi. Í verndaráætluninni er áhersla lögð á varðveislu lands og vistkerfis á Norðausturlandi og að viðhalda uppeldisstöðvum Norður-Atlantshafslaxins á svæðinu.

Samstarf Hafró og Imperial College

Peter S. Williams, tæknistjóri INEOS Group, fór yfir hvernig samstarfi Imperial College London og Hafrannsóknastofnunar er háttað og greindi frá markmiðum rannsókna og hvernig þeim verður háttað. Að rannsóknunum koma tveir doktorsnemar, annar með aðsetur á Íslandi og hinn hjá Imperial College London. Heildarfjárfesting rannsóknaráætlunarinnar er um 85 milljónir króna á næstu þrem til fjórum árum.



Richard Longden, samskiptastjóri INEOS Group, Bill Reid, viðskiptastjóri INEOS Group, Michael Murphy, varaforseti Imperial College London, Guðni Guðbergsson, sviðsstjóri deildar ferskvatnsfiska hjá Hafrannsóknastofnun, dr. Rasmus Lauridsen, yfirmaður fiskveiðirannsókna hjá náttúruverndarsamtökunum Game & Wildlife Conservation Trust, Else Möller, skógfræðingur og verkefnastjóri á skógræktarsviði Vopnafjarðarhrepps, Gísli Ásgeirsson, framkvæmdastjóri Veiðiklúbbsins Strengs, dr. Peter Williams tæknistjóri INEOS Group, og Olivia Morris, doktorsnemi við Imperial College London.

Mynd / VH

Segulmögnunarhlíð

Samstarfsverkefni milli Hafrannsóknastofnunar og Imperial Colleges felst meðal annars í að merkja seiði í ánni og í útgöngu og setja upp segulmögnunarhlíð sem fylgist með gangi laxins í ánni, við útgöngu hans og þegar hann snýr aftur í ánnar. Fyrstu hlíðin verða sett niður 1. október næstkomandi og þegar er búið að merkja einhverjar þúsundir seiða.

Annað verkefni sem Strengur ehf. hefur staðið fyrir í nokkur ár í samstarfi við Hafrannsóknastofnun er hrognagröftur í ám á Norðausturlandi og mun það verkefni halda áfram.

Hrognagröftur

Guðni Guðbergsson, sviðsstjóri hjá Hafrannsóknastofnun, lýsti því á fundinum hvernig efla megi ár með hrognagreftri og hvaða skilyrði þurfi að vera til staðar áður en kemur að hrognagreftri.

Tilgangurinn að auðga lífríkið

Á fundinum kom fram að Else Möller, skógfræðingur hjá Vopnafjarðarhreppi, hefur verið ráðin í verkefni hjá Strengur ehf. til að kanna kosti þess að græða land og planta trjám meðfram Selá og hliðarám sem að henni renna.

„Tilgangur verkefnisins er að athuga hvort hægt sé að auðga lífríkið í ánni með því að auka gróðurfarið við bakka hennar og nokkurra hliðaráa. Verkefnið felst ekki í að græða upp



Gísli Ásgeirsson, framkvæmdastjóri Veiðifélagsins Strengs ehf. Mynd / VH

samfelldan skóg því hugmyndin er að rækta upp þyrpingar af gróðri í mismunandi stærðum og eitthvað af runnum á bökkum ána. Með þessu er ætlunin að styrkja og athuga hvort aukinn gróður og skordýralíf efla fæðuframboð og lífríki Selár.“

Else segir að um langtíma verkefni sé að ræða. „Verkefnið er enn í mótun. Í sumar var plantað út 800



Else Möller skógfræðingur að setja niður plöntur.

Mynd / Úr einkasafni



Laxastiginn í efri hluta Selár fellur vel að landslaginu og opnar laxinum leið að nýjum hryningarslóðum ofar í ánni.

Mynd / VH

plöntum, birki, lerki, gul- og loðvíði á tíu mismunandi stöðum hvað varðar hæð frá sjávarmáli meðfram efri hluta Selár og hliðarám hennar. Tilgangur útplöntunarinnar í sumar er meðal annars að sjá hversu hátt yfir sjávarmáli lerki getur vaxið og hversu vel birki dafnar á svæðinu.“

Ekki verið gert áður

Gísli Ásgeirsson hjá Veiðiklúbnum Strengur ehf. segir að útplöntunin sé ekki skógræktarverkefni í hefðbundnum skilningi heldur felst það

í að planta út trjáplöntum meðfram Selá og hliðarám hennar og efla lífmassa og frjóvga ána með laufi og skordýrum.

Veiðiklúbburinn Strengur ehf. fjármagnar verkefnið sem er enn á byrjunarstigi og segir Gísli að um sé að ræða einhverjar milljónir króna sem lagðar verði í það á hverju ári næstu árin.

„Verkefni af þessu tagi hefur ekki verið prófað hér á landi áður þannig að við rennum blint í sjóinn með það og því fer fjármögnunin eftir framvindu þess.“

/VH

Þingsályktunartillaga um ráðstöfun og nýtingu auðlinda á landi:

Eignarhald landsmanna á jörðum verði tryggt

– jarðakaup verði leyfisskyld til að tryggja landnýtingu jarða

Í þingsályktunartillögu Þingmanna Framsóknarflokksins, sem hefur verið lögð fyrir yfirstandandi löggjafarþing, er gert ráð fyrir að lögfestar verði reglur um að skilgreind tengsl við Ísland séu forsenda fyrir eignarhaldi á jörðum hér á landi og að takmarkanir verði á fjölda jarðeigna í eigu sama aðila.

Í tillögunni kemur fram að ríkisstjórninni verði falið að hrinda í framkvæmd aðgerðaáætlun til styrkingar á lagaumgjörð og reglum um ráðstöfun og nýtingu auðlinda á landi, ásamt aðgerðum til að styrkja grundvöll til eftirfylgni slíkra reglna. Aðgerðaáætlunin hafi það að markmiði að tryggja eignarhald landsmanna á jörðum á Íslandi, ásamt því að skapa frekari tækifæri til heilsársbúsetu í dreifbýli og fjölbreyttrar sjálfbærrar landnýtingar og matvælaframleiðslu í landinu.

Leyfisskyld jarðakaup

Í aðgerðaáætluninni verði einnig gert ráð fyrir að jarðakaup verði leyfisskyld með það að markmiði



Fyrir Alþingi liggur þingsályktunartillaga frá þingmönnum Framsóknarflokksins um eignarhald á jörðum.

að tryggja byggð í dreifbýli og halda jörðum í landnýtingu. Varðandi útfærslur á slíkum reglum yrði litið meðal annars til norskrar og danskrar fyrirmyndar, þannig að hægt verði að vinna hlutlæg viðmið sem fylgt verði við ákvarðanatöku um leyfisveitingu.

Þá er meðal annars gert ráð fyrir að í aðgerðaáætluninni sé hraðað gerð leiðbeininga um flokkun landbúnaðarlands og mótaðar verði leiðir til að

skilgreina búsetuskilyrði í dreifbýli í skipulagi.

Í tillögunni er gert ráð fyrir að forsætisráðherra flytji Alþingi skýrslu um framgang áætlunarinnar fyrir 1. febrúar 2021, en flutningsmenn tillögunnar eru þau Línéik Anna Sævarsdóttir, Halla Signý Kristjánsdóttir, Silja Dögg Gunnarsdóttir, Willum Þór Þórsson og Þórarinn Ingi Pétursson.

/smh

Átt þú rétt á slysabótum? Við hjálpum þér

HAFÐU SAMBAND 511 5008

TORT
INNHEIMTA SLYSABÓTA



NÝR RANGER



FRUMSÝNDUR LAUGARDAGINN 05.10.
REYKJAVÍK OG AKUREYRI

NÝR FORD RANGER

Nýr Ford Ranger, mest seldi pallbíll í Evrópu, er sérstaklega vel byggður í alls konar verkefni hvort sem er í vinnu eða áhugamálin, og er með enn meiri tækni en nokkru sinni fyrr. Þú upplifir öryggi í hvaða akstursaðstæðum og umhverfi sem er.

Ranger Wildtrak Double Cab 4x4 sjálfskiptur

Verð frá 7.690.000 kr.

Nýr Ford Ranger fæst í þremur búnaðarútfærslum sem eru Raptor og Wildtrak með 213 hestafla sparneytinni dísilvél sem togar 500 Nm og nýrri háþróaðri 10 gíra sjálfskiptingu og XL útfærslu með 170 hestafla sparneytinni dísilvél sem togar 420 Nm og 6 gíra beinskiptingu.

Ranger Raptor Double Cab 4x4 sjálfskiptur, verð frá 9.990.000 (sérpöntun)

Ranger XL Double Cab 4x4 beinskiptur, verð frá 6.490.000 (sérpöntun)

Ford tekur þig lengra

Komdu, reynsluaktu og upplifðu Ford Ranger

Ríkulegur staðalbúnaður Ranger Wildtrak Double Cab 4x4 sjálfskiptur

- Dráttargeta 3.500 kg
- Veghæð 23,2 cm
- Árekstrarvari að framan, nemur einnig gangandi og hjólandi vegfarendur
- Veglínuskynjari
- Umferðaskilttalesari
- Nálægðarskynjarar að framan og aftan
- Bakkmyndavél
- FordPass samskiptakerfi með netttengingu
- Upphitanleg fram- og afturrúða
- SYNC3 raddstýrt samskiptakerfi með neyðarhringingu í 112
- Íslenskt leiðsögukerfi
- Driflæsing á afturdrifi
- Lyklalaust aðgengi og starthnappur
- Hlíffóarplötur fyrir vél og eldsneytistank
- Xenon aðalljós með LED lýsingu
- ESC stöðugleikastýrikerfi
- Regnskynjari í framrúðu
- Eyðsla frá 9,3 l/100



Öruggur staður til að vera á

Brimborg Reykjavík
Bíldshöfða 6
Sími 515 7000

Brimborg Akureyri
Tryggvabraut 5
Sími 515 7050

Nýir og notaðir bílar:
Söludeildir eru opnar alla virka daga kl. 9-17
og laugardaga kl. 12-16

ford.is

Bændablaðið

– Mál gagn bænda og landsbyggðar –

Bændablaðið kemur út 24 sinnum á ári. Því er dreift ókeypis á yfir 400 stöðum á landinu og á öll lögbýli landsins.

Lesendur geta einnig gerst áskrifendur að blaðinu og fengið það sent heim í pósti gegn greiðslu. Árgangurinn kostar þá kr. 10.900 með vsk. (innheimt í tvennu lagi). Ársáskrift fyrir eldri borgara og öryrkja kostar 5.450 með vsk.

Heimilisfang: Bændablaðið, Bændahöll við Hagatorg, 107 Reykjavík.
Sími: 563 0300 – Fax: 562 3058 – Kt: 631294-2279

Bændablaðið er í eigu Bændasamtaka Íslands.

Ritstjóri: Hörður Kristjánsson (ábm.) hk@bondi.is – Sími: 563 0339 – Rekstur og markaðsmál: Tjörvi Bjarnason tjorvi@bondi.is – Blaðamenn: Margrét Þ. Þórsdóttir mth@bondi.is – Sigurður Már Harðarson smh@bondi.is – Vilundur Hansen vilmundur@bondi.is – Auglýsingastjóri: Guðrún Hulda Pálsdóttir gph@bondi.is – Sími: 563 0303 – Netfang auglýsinga: augl@bondi.is – Vefur blaðsins: www.bbl.is – Netfang blaðsins: (fréttir og annað efni) er bbl@bondi.is

Frágangur fyrir prentun: Ágústa Kristín Bjarnadóttir – Prentun: Landsprent ehf. – Upplag: sjá forsiðu – Dreifing: Landsprent og Íslandspóstur. ISSN 1025-5621

SKOÐUN

Tær snilld

Fyrirhuguð hlutdeildarlán ríkisins til íbúðarkaupna er trúlega það gáfulegasta sem gerst hefur á íslenskum lána-markaði vegna húsnaðarkaupna frá stofnun íslenska lýðveldisins.

Ef rétt er skilið þá eiga þessi lán að gagnast þeim sem eru að kaupa sína fyrstu íbúð og eins þeim sem lentu í erfiðleikum í hruninu. Fólk sem missti sínar íbúðir og hefur síðan ekki haft bolmagn vegna okurkjára á leigumarkaði að safna sér fyrir útborgun í íbúð. Snilldin felst í því að ríkið kaupir ákveðinn hlut í íbúð með væntanlegum kaupanda og á þennan hlut um ákveðinn tíma eða þar til íbúðin verður seld aftur. Ekki er þörf á að greiða inn á þann hlut nema íbúðarkaupandi hafi bolmagn til þess. Sé hluturinn t.d. 20% af upphaflegu kaupverði þá á ríkið það hlutfall þar til íbúðin er seld eða kaupandi kaupir hlutinn af ríkinu. Ríkið tapar engu, en nýtur væntanlega hagnaðar af hækkingu íbúðaverðis til jafns við íbúðarkaupandann.

Eflaust verður sett skynsamlegt þak á upphæð þessara hlutdeildarlána. Eigi að síður er mikilvægt við innleiðingu þessa kerfis að settar séu geirnegldar skordur við því að þetta verði ekki að férfúfu fyrir braskara á fasteignamarkaði.

Það er tími til kominn að stjórnvöld líti til þess sem vel er gert á þessu sviði í öðrum löndum. Það þarf nefnilega ekki alltaf að finna upp nýtt hjól í hvert sinn sem leysa þarf brýn verkefni og því sjálfsagt að nýta sér reynslu annarra.

Nú horfa stjórnvöld í samstarfi við verkalyðshreyfinguna m.a. til reynslu Breta af hlutdeildarlánunum. Það er vel að menn horfi þá líka til þess sem miður hefur farið við framkvæmd innleiðingar hlutdeildarlána.

Í Bretlandi hafa stjórnvöld lítið á þetta kerfi sem hreyfiafi til að hvetja til nýbygginga vegna skorts á íbúðamarkaði. Það svínvirkaði þar um slóðir, en hér á landi er afar mikilvægt að kerfið komist sem fyrst til framkvæmda. Vandí fólks á leigumarkaði er gríðarlegur og margir hafa neyðst til að flýja land vegna okurs á þeim markaði. Margir fleiri eru að þrotum komnir. Því dugar ekki að einblína í upphafi á nýbyggingar. Þá eru menn ekki að horfa á neina lausn fyrir það fólk sem nú er í vanda fyrr en eftir tvö ár eða svo. Fyrir marga verður það of seint. Kerfið verður því í upphafi að gefa möguleika til kaupna á eldra húsnaði, en auðvitað er nauðsynlegt að setja þar ákveðnar skordur til að koma í veg fyrir misnotkun kerfisins.

Það er líka afar mikilvægt að samið sé við sveitarfélög að löðir undir nýbyggingar sem fara inn í þetta kerfi séu afhentar á raunhæfu lágmarks kostnaðarverði. Reykjavíkurborg reið á vaðið á sínum tíma og innleiddi uppboðsleið við lóðaúthlutun sem sprengdi upp markaðinn. Það leiddi síðan til stórhækkaðs íbúðaverðis sem er stór hluti af þeim vanda sem nú er verið að berjast við. Sveitarstjórnarmenn verða líka að sjá ljósið í því að löðir á raunhæfu kostnaðarverði eru að búa til skjól fyrir útvarsgræiðendur til framtíðar. Ætli ekki sé til einhvers vinnandi að fá slíka tekjustofna til sín frekar en að fá þá ekki vegna okurs á löðaverði?

Einn hlutur er líka afar mikilvægur við innleiðingu hlutdeildarlána til íbúðarkaupna. Það er að tryggja að slík lán verði ekki forréttindi íbúa höfuðborgarsvæðisins. Víða á landsbyggðinni hefur verið að myndast skortur á íbúðarhúsnaði vegna þess að lánastofnanir hafa verið tregar til að lána þangað fé. Að þessu verða þeir að huga sem nú vinna að samsetningu á því lánakerfi sem ætti að geta orðið til mikillar blessunar ef rétt er á málum haldið. /HKr.

Við erum öll í sama liðinu hvort sem okkur líkar betur eða verr

Guðrún S. Tryggvadóttir
formaður Bændasamtaka Íslands
gst@bondi.is



Þrátt fyrir vitundarvakningu um umhverfis- og loftslagsmál og vandamál sem mannkyn stendur frammi fyrir vegna vaxandi losunar gróðurhúsalofttegunda heldur útblástur þeirra áfram að aukast. Þetta kemur fram í nýútkominni skýrslu Alþjóðaveðurfræðistofnunarinnar (WMO).

Aukningin hefur verið meiri síðastliðin fimm ár en sama árafjölda þar á undan. Þrátt fyrir að við vitum betur virðist erfitt að ná utan um viðfangsefnið. Hérlendis er þetta sambærilegt, loftslagsmálin eru mikið í umræðunni þar sem rætt er um mikilvægi þess að grípa til aðgerða á meðan að útblástur eykst.

Vandinn stækkar

Í losunarbókhaldi gróðurhúsalofttegunda frá hagkerfi Íslands, sem mæld eru í hitunargildum (CO₂-í gilda) eftir atvinnugreinum á árabílinu 1996 til 2018, eru birtar losunartölur meðal annars frá matvælaíðnaði, heimilum og flutningum í lofti og láði. Athyglisvert er að sjá samanburðinn og hvar losun eykst og hvar hún dregst saman.

Það er alveg ljóst að ef mannkynið tekst ekki á við þessar breytingar þá verður vandinn stærri og stærri. Það verður ekki á færi eins lands, einnar ríkisstjórnar, einstakrar atvinnugreinar, eins heimilis eða einstaklings að breyta um stefnu. Kannski er það mikilvægasta að viðurkenna að við þurfum öll að takast á við þessa áskorun hvert í okkar atvinnugrein, á okkar heimili í okkar lífi. Lönd og ríkisstjórnir verða að vinna saman

að sameiginlegu markmiði. Við megum ekki við því að reyna að finna aðra sökudólgja til að geta fírt sjálf okkur ábyrgð. Fjöldamargar ráðstefnur hafa verið haldnar, yfirlýsingar hafa verið birtar og áætlanir um minnkun losunar gefnar út. En við þurfum aðgerðir. Aðgerðir í öllum krókum og kimum samfélagsins þar sem hver og einn maður, hver og ein atvinnugrein og hvert og eitt heimili leggur sitt af mörkum. Við getum ekki beðið lengur.

Bændur geta minnkað losun

Í íslenskum landbúnaði eru tækifæri til að minnka losun og bæta nýtingu líkt og í öðrum greinum. Þar þarf sameiginlegt átak bænda, ríkisstjórnar, fyrirtækja og stofnana sem og fræðasamfélagsins til að ná alvöru árangri. Nú þegar eru verkefni í vinnslu sem stuðla að því að minnka metanmyndun í meltingarvegi dýra en það er einn þáttur sem veldur losun. Bætt nýting búfjárúrurðar og hagkvæmari áburðarnýting er ein leið sem minnkar loftslagsáhrif landbúnaðar líkt og bætt nýting lífmassa. Margt er hægt að telja til og víða liggja tækifæri til að gera betur. Tækifæri verða þó ekki að neinu nema þau séu nýtt.

Eftir hverju erum við að bíða?

Mikið af þekkingunni er til, verkþekking er að talsverðu leyti til en hvað er það þá sem hamlar? Við vitum öll að breytingar eru á næsta leiti. Hvort sem við tökum frumkvæði og tökumst sameiginlega á við vandann eða neitum að horfast í augu hann þá lifur tíminn og við losum meira sem heild. Loftslagsváin er svolítið eins og tíminn, staldrar ekki við og bíður meðan við erum að hugsa. Hún nálgast meir og meir hvort sem við erum tilbúin eða ekki.

Spurningin er: „Hvað erum við að gera og hvað ætlum við að gera?“ Þegar við höfum ákveðið það getum við sett upp plan um það hvernig við ætlum okkur að takast á við framtíðina. Við þurfum þekkingu, rannsóknir og þverfaglega sýn til framtíðar. Við vitum að það verður erfitt að forgangsraða en við verðum að taka sameiginlega ábyrgð með hagsmuni heildarinnar að leiðarljósi. Skilgreinum saman hvað við viljum gera og finnum leiðina þangað. Við sköpum samfélagin sem við viljum búa í með nútíðina og framtíðina í huga en lærum af fortíðinni. Togstreita milli atvinnugreina, samfélags og stjórnmála skilar okkur engu til frambúðar. Það er sama hvernig á það er lítið – við erum öll í sama liðinu hvort sem okkur líkar betur eða verr.

Matvælastefna er nauðsyn

Í þessu samhengi er veruleg þörf á því að við Íslendingar náum samkomulagi um það hvernig landbúnað við viljum sjá á Íslandi og hvernig við ætlum að haga honum. Viljum við vera sjálfum okkur nóg um framleiðslu matvæla og hvaða skilyrði eigum við að búa matvælaframleiðslu svo hún verði íbúum þessa lands til heilla? Landbúnaðurinn er mikilvægur hluti innlendrar matvælaframleiðslu og verður það áfram. Hins vegar eru margir áhrifaþættir sem geta skorið úr um hvernig atvinnugreinin þróast á komandi árum. Meðal þeirra er sá stuðningur sem bændur fá til þess að framleiða matvæli og tollaumhverfi sem atvinnugreinin býr við. Við sem búum á Íslandi njótum í raun forréttinda þegar við horfum á okkar matvælaauðlindir. Við verðum hins vegar að marka okkur stefnu hvert við viljum fara og hvernig við ætlum að nýta þær. Það skiptir ekki svo miklu máli hvaða leið við veljum ef við vitum ekki hvert förinni er heitið.

ÍSLAND ER LAND ÞITT



Flateyri við Öndarfjörð er heimabær Lýðháskólans sem vakið hefur mikla athygli. Með skólanum hefur Flateyri öðlast nýjan sess meðal sjávarþorpanna á Vestfjörðum og hefur hann jafnframt skapað líf í plássinu og aukið eftirspurn eftir húsnaði á staðnum. Snjóflóðavarnargarðarnir ofan við þorpíð, sem gerðir voru í kjölfar snjóflóðanna í október 1995, var mjög umdeild framkvæmd. Þeir urðu hins vegar að veruleika og veitir íbúum nú mikið öryggi. Þá eru varnargarðarnir örðin gróðri vaxnir og þar er nú vinsælt útivistar- og útsýnissvæði.



Heimildarmyndin Kanarí eftir þær Magneu B. Valdimarsdóttur og Mörtu Sigríði Pétursdóttur var myndin sem áhorfendum þótti fyndnust og skemmtilegust. Myndin fjallar um þá einstöku íslensku menningu sem hefur tekið sér bólfestu á Kanarí. Þar sem aðstandendur sigurmynda hátíðarinnar Kanarí voru ekki viðstaddir, tóku allir gestir hátíðarinnar, sem hafa farið til Kanarí, við verðlaununum. Myndir / Arjan Wilmsen og Tom Reinders

Heimildamyndin Kanarí sló í gegn á gamanmyndahátíð á Flateyri

Iceland Comedy Film Festival fór fram á Flateyri um helgina að viðstöddu miklu fjölmenni, en hátíðin hefur tæplega tífaldað gestafjölda sinn á sínum fyrstu fjórum árum. Er þetta í í fjórða sinn sem hátíðin var haldin og hefur dagskrá aldrei verið eins vegleg.

Meðal helstu viðburða hátíðarinnar í ár má nefna Tónleika-bíósýningu Tónlistarskóla Ísafjarðar, þar sem nemendur léku undir Buster Keaton-myndinni The Boat undir troðfullu húsi. Þá var Edda Björgvinsdóttir heiðruð fyrir framlag sitt til gamanmyndagerðar á Íslandi á undan sérstakri hátíðarsýningu á Stellu í orlofi ásamt því sem Arctic Fish bauð upp á Laxaveislu í anda Stellu Löve.

Þann 25. september verða 10 ár frá því að Algjör Sveppi og leitinn að Villa var frumsýnd og var því fagnað með barnasýningu að viðstöddum Sveppa.

Vinnusmiðjur leiklistarskóla Borgarleikhússins

Haldnar voru tvær vinnusmiðjur í tengslum við hátíð ársins, leiklistarskóli Borgarleikhússins var með námskeið í persónusköpun fyrir börn og þá var í fyrsta sinn haldin 48 stunda gamanmyndakeppni, þar sem þrjú lið voru skráð til leiks og unnu gamanmynd á 48 klukkustundum



Nemendur Tónlistarskóla leika undir Buster Keaton-myndina The boat.

Sigurður Hafberg (t.v.) sem lék eitt aðalhlutverkið í sigurmynd 48 stunda keppinnar ásamt aðstandanda myndarinnar.



Nokkrir nemendur leiklistarskóla Borgarleikhússins á Flateyri.



Edda Björgvins með heiðursverðlaunin ásamt Ársæli Níelssyni og Eyþóri Jónvinsyni, skipuleggjendum hátíðarinnar.



Gamall bræðslutankur þjónar hlutverki kvikmyndahúss á gamanmyndahátíðinni.

undir handleiðslu Arnórs Pálma, þar sem þema ársins var Fiskur. Myndin Ballarhaf eftir þá Margeir Haraldsson, Andra Fannar Sóleyjarsón og Rúnar Inga Guðmundsson var kosin fyndnasta mynd 48 stunda keppinnar af áhorfendum.

Heimildamyndin Kanarí var fyndnasta mynd hátíðarinnar

Einnig var kosið um fyndnustu mynd hátíðarinnar og var það heimildamyndin Kanarí eftir þær Magneu B. Valdimarsdóttur og Mörtu Sigríði Pétursdóttur sem áhorfendum þótti fyndnust og skemmtilegust. Myndin fjallar um þá einstöku íslensku menningu sem hefur tekið sér bólfestu á Kanarí.

Fyndnasta erlenda stuttmyndin, að mati áhorfenda, var Robbish Robbers eftir Anders Teig, myndin fjallar um nokkra bankaræningja og eina flugu.

Fyndnasta erlenda gamanmyndin í fullri lengd var Sawah eftir leikstjóran Adolf El Assal, þar sem íslenska leikkonan Elísabet Jóhannesdóttir fer með eitt aðalhlutverkið. Myndin fjallar um Skaarab, plötusnúð frá Egyptalandi, sem er boðið að spila í Brussel. Á leiðinni glatar hann vegabréfinu sínu sem verður til þess að hann er álitinn flóttamaður og þarf að beita öllum ráðum til að komast á leiðarenda.

MÆLT AF MUNNI FRAM

234

Nokkuð „fjárbragð“ var yfir síðasta vísnaþætti, og verður svo einnig með þennan þátt. Af berri heimsku og þekkingarleysi þar á ofan, tókst mér að klúðra upplýsingum um höfund lokavísu síðasta þáttar. Þar var að sönnu höfundurinn **Páll Guðmundsson frá Holti**. En bærinn Holt er einnig til á Ásum, og þar var einmitt Páll Guðmundsson, höfundur vísunnar, búandi. Þökk sé þér, **Guðmundur Arason**, fyrir að leiðrétta mig. Guðmundur Arason er nefnilega bróðursonur Páls Guðmundssonar. En aftur að kveðskap tengdum sauðfjárhaldi og heiðaferðum. Enn er sögusviðið í Austur-Húnavatnssýslu. **Jónas Tryggvason** frá Finnstungu orti til heiðarinnar. Jónas var búinn ríkum hæfileikum þrátt fyrir að sjón hans tæki að daprast um tvítugt, og endaði fullorðinn maður nánast alblindur:

*Þú hefur bak við bölvu gnótt
búið í draumum mínum,
þó hef ég aðeins eina nótt
átt í faðmi þínum.*

*Oft þó dável út við strönd
yndi ég gráum leiðum,
átti þráin öll sín lönd
inni á bláum heiðum.*

Höskuldur Einarsson frá Vatnshorni eyddi sínum efstu árum á Mosfelli í Svínadal hjá syni sínum **Einari** og konu hans **Bryndís Júlíusdóttur**. Höskuldur orti margar snotrar heiðarvísur:

*Landið mitt er lítið breytt
líti ég upp til fjalla.
Ég kannast við það kalt og heitt,
kosti þess og galla.*

Höskuldur og **Sigurður Jónsson** frá Brún í Svartárdal voru góðvinir og áttu góðan félagsskap við öræfaleiðir. Til Sigurðar orti Höskuldur:

*Ef að frysi uppi á heiðum
allt þitt ljóðaspaug
án yfirsöngs og moksturs vígðra presta,
menn kynnu að sjá í kvöldrökrinu
kjálkalan gangu
sem kvæði vísur bæði um menn og hesta.*

Þessi vísa **Ásgríms Kristinssonar** er hér á þessum blöðum flokkuð með gangnavísu úr Austur-Húnavatnssýslu:

*Sá ég eina kind í kveld
sem kviðar metur þingin.
Hún 'hefur opið, að ég held
allan sólarhringinn.*

En víkjum nú ögn tali. **Þórarinn Þorleifsson** bjó ásamt konu sinni **Helgu Kristjánsdóttur** á smábýlinu Vegamótum við Blönduós. Þórarinn starfaði lengst af sinni ævi sem verkamaður Kaupfélags Austur-Húnavetninga á Blönduósi. Þórarinn var ágætur hagræðingur og hafa varðveist margar af vísu hans. Þau hjón bjuggu með fáeinir kúr og kindur. Þórarinn, eða „Þóri“ eins og hann var kallaður, þurfti því að sinna gagnaskilum. Um gæðing sinn orti Þóri:

*Undra grátt mér gaman bjó
gripur fátt sem kunnir,
urðum sáttir aftur þó
úti í náttúrunni.*

Þóri var í réttum ásamt **Jóni í Gröf**. Kalsaveður var á og til að sækja sér yl fengu þeir sér heitt kaffi bragðbætt:

*Ekki má af hólmi hoga,
hér skal kaffi drukkið frekt.
Setjum í það söngvainsdropa
svo það verði máttulegt.*

En fleira getur þó fært yl en blessað brennivínið. **Þórarinn** (Þóri) yrkir:

*Ég er orðinn fær í flest,
fékk á sárum bætur.
Ævinlega orna best
ungar heimasætur.*

Umsjón:
Árni Geirhjórtur Jónsson
kotabyggd1@gmail.com



FRÉTTIR

Mjólkurvinnslan Arna í Bolungarvík í fimmta sæti á topplista MMR yfir þau fyrirtæki sem Íslendingar mæla helst með: Um 40% Íslendinga segjast nota vörur Örnú að staðaldri

– Erum afar þakklát, segir framkvæmdastjórinn en fyrirtækið hefur vaxið um 30–40% á ári

Mjólkurvinnslan Arna í Bolungarvík fær afbragðsgóða dóma meðal Íslendinga í sinni fyrstu mælingu á topplista fyrirtækja hjá MMR. Lendir Arna þar í fimmta sæti og segjast 40% Íslendinga nú nota vörur frá Örnú að staðaldri.

Annað árið í röð trónir Fjarðarkaup á toppi lista MMR yfir þau fyrirtæki sem Íslendingar mæla helst með. Í meðmælavísitölu MMR eru 135 þjónustu- og framleiðslufyrirtæki. Staða mjólkurvinnslunnar Örnú vekur þó athygli en þetta er í fyrsta sinn sem fyrirtækið er mælt í könnun MMR. Skýst fyrirsætið beint í fimmta sæti listans. Það sem meira er þá segjast 40% Íslendinga nú nota vörur frá Örnú að staðaldri.

Hálfván Óskarsson, samlagsstjóri og einn af eigendum mjólkurvinnslunnar Örnú, segist afar þakklátur fyrir þessa upphæfð. „Neytendur hafa líka staðið mjög vel með okkur.“

Hefur vaxið um 30–40% á ári

Arna hefur sérhæft sig í framleiðslu á laktósafriðum mjólkurvörum, en fyrirtækið hóf framleiðslu í Bolungarvík í september 2013.

„Það hefur verið mjög hraður vöxtur í framleiðslunni hjá okkur, eða um 30–40% á ári. Það getur tekið í að halda í við slíkan vaxtarhraða. Við höfum samt náð að leysa öll vandamál sem eru því samfara og fyrirtækið hefur skilað hagnaði síðustu þrjú árin,“ segir Hálfván.

Með 28 starfsmenn og nægt húsnæði til stækkunar

– Hvað eruð þið með margt starfsfólk í dag?

„Núna erum við 28 sem störfum hjá fyrirtækinu og flest í Bolungarvík. Markaðsstjórnin, Arna, dóttir mín, er með aðsetur fyrir sunnan og svo erum við þar líka með sölumann.“

Framleiðsla Örnú er í húsnæði sem áður hýsti rækjuverksmiðju og þar áður frystihús Einars Guðfinnssonar. Hálfván segir frábært að hafa getað byrjað í húsnæði sem var tóm og gaf mikla möguleika á að útvíka starfsemi. Nú er búið að leggja undir starfsemi í Bolungarvík um 3.500 fermetra af um 5.000 sem mögulegt er að nýta undir sama þaki. Auk þess



var gamla mjólkurstöðin á Ísafirði keypt og þar eru nú framleiddir laktósafrið ostar.

„Við byrjuðum á ostaframleiðslunni í vor og hún hefur gengið fínt. Nú erum við að framleiða sex tegundir, mozarella, kryddosta, rifosta og slíkt. Þá hefur gengið afskaplega vel sala á haustjógúrtinni okkar. Við fengum sjö tonn af aðalbláberjum sem voru komin í hús um miðjan ágúst. Við notuð þau í haustjógúrtina og framleiðum hana fram í miðjan nóvember. Þessi jógúrt hefur fengið gríðarlega góðar viðtökur. Við hugsum þetta bara sem árstíðabundna vöru og aðalbláberin okkar eru afskaplega bragðgóð og mun bragðmeiri en innflutt ber,“ segir Hálfván.

Nýta nú mun meiri mjólk en bændur framleiða á Vestfjörðum

Stefnan var strax tekin á að reyna að framleiða úr allri mjólk sem framleidd væri á svæðinu. Á norðanverðum Vestfjörðum eru nú framleidd um 1,5 milljónir lítra af mjólk á ári og um 1 milljón lítra á sunnanverðum Vestfjörðum.

„Arna mun líklega framleiða úr um fimm milljónum lítra á yfirstandandi ári. Við erum því að taka til okkar alla mjólk sem til fellur hjá bændum á Vestfjörðum og fáum það sem upp á vantar í Búdardal. Framleiðsla Örnú er því komin langt fram úr því sem framleitt er í fjórðungnum,“ segir Hálfván.



Hálfván Óskarsson, mjólkurfræðingur og samlagsstjóri Örnú, segir neytendur hafa staðið mjög vel með fyrirtækinu. Myndir / HKr.

Meðmælakönnun MMR 2019: Efstu íslensku fyrirtækin

NPS röð	Fyrirtæki	Atvinnugrein
1	Fjarðarkaup	Matvöruverslanir
2	Hreyfing	Líkamsræktarstöðvar
3	Costco (bensinstöð)	Oliufélög
4	Storytel	Áskriftarþjónusta
5	Arna	Framleiðslufyrirtæki
6	Toyota	Bílaumboð
7	Hamborgarabúlla Tómasar	Veitingastaðir
8	Reebok Fitness	Líkamsræktarstöðvar
9	SAMBlóin Egilshöll	Afpreying
10	IKEA	Önnur verslun

Kaupir alla mjólk í gegnum Auðhumlu

Arna kaupir alla mjólk til framleiðslunnar af Auðhumlu sem kaupir hana beint af bændum. MS sér hins vegar um að sækja mjólkina til bændu. Þeim hluta mjólkurinnar sem kemur frá bændum á norðanverðum Vestfjörðum, þ.e. í Hattardal, Dýrafirði, Öndarfirði og Súgandafirði, er ekið beint til vinnslu í Bolungarvík. Við það sparast mikill akstur sem annars hefði verið til Búdardals.

Mjólk sem bændur framleiða á sunnanverðum Vestfjörðum, um einni milljón lítrum, er enn sem komið er ekið til Búdardals og þaðan til Bolungarvíkur. Með tilkomu Dýrafjarðarganga, sem taka á í gagnið á næsta ári, skapast hins vegar möguleiki á að flytja mjólkina beint til Bolungarvíkur.

„Ég myndi halda að það verði mun hagkvæmara að flytja mjólkina beint af Barðaströndinni til okkar við tilkoma jarðganganna,“ segir Hálfván.

„Annars hefur Auðhumla staðið sig ágætlega í því að skaffa þá mjólk sem við höfum þurft. Fyrir mjólkina borgum við 11% herra verð en grundvallarverðið er til bændu. Inni í því er flutningurinn á mjólkinni, sýnataka og annað.“

Í dag er mjólk á norðanverðum Vestfjörðum framleidd á bæjunum Gemlufalli í Dýrafirði, Hóli og Vöðlum í Öndarfirði, Botni í Súgandafirði og í Hattardal við Álftafjörð. Þessir bæir framleiða

um 1,5 milljónir lítra í ár. Bærinn Ós í Bolungarvík hætti framleiðslu á mjólk á síðastliðnu vori.

Fjarðarkaup og Arna toppa matvælageirann

Í fréttatilkynningu frá MMR segir, líkt og áður sagði, að Fjarðarkaup sé efst á lista íslenskra fyrirtækja í Meðmælakönnun MMR annað árið í röð.

„Það er því greinilegt að verslunin hafnirska kann að höfða til viðskiptavina sinna en fyrirtækið hefur hvað eftir annað skákað stærri verslunarkeðjum og hefur verið á meðal 10 efstu fyrirtækja í meðmælavísitölunni frá því að mælingar hófust árið 2014.

Þá vekur sérstaka athygli að Arna rýkur upp lista ársins og hafnar í fimmta sæti en 40% svarenda könnunarinnar kváðust reglulega versla vörur fyrirtækisins, herra hlutfall viðskiptavina en hjá nokkru öðru fyrirtæki á lista þeirra fimm efstu. Það er því nokkuð ljóst að landsmenn hafa heldur betur tekið vel við tilraunum þessarar ungu og efnilegu mjólkurvinnslu til að hrista upp í mjólkurvörumarkaðnum.“

Meðmælavísitalan byggir á Net Promoter Score aðferðafræðinni en meðmælavísitalan byggir, líkt og nafnið bendir til, á mælingum á því hversu líklegir einstaklingar

eru til að mæla með (eða hallmæla) fyrirtækjum sem þau hafa átt viðskipti við. Niðurstöður mælinganna gefa því góða tilfinningu fyrir stöðu fyrirtækja á íslenskum markaði, enda hafa rannsóknir sýnt að meðmæli eru stór áhrifaþáttur í ákvörðunartöku neytenda um hvort stofna eigi til viðskipta-sambands við fyrirtæki.

Smærri fyrirtæki skáka risunum

Þá segir að fleiri smærri fyrirtæki skáki risunum í atvinnugreinum sínum og má þar nefna nýliða Hreyfingar og Reebok Fitness sem koma með látum inn á lista efstu fyrirtækja meðmælavísitölunnar. „Það er greinilegt að líkamsrækt á stóran sess í hjörtum landsmanna en Hreyfing fylgir fast á hæla Fjarðarkaups í öðru sætinu og Reebok Fitness vermir það núndu.

Eldsneytissala Costco skorar hærra en verslun fyrirtækisins

Einnig er áhugavert að sjá breytileika í vinsældum eldsneytis- og smásöluþjónustu Costco en alþjóðlegi verslunarrisinn var þetta árið bæði mældur í atvinnugreinum matvöruverslana og oliufélaga eftir að hafa einungis verið fyrir í flokki matvöruverslana síðustu tvö ár. Nokkurn mun er að finna á velgengni fyrirtækisins í þessum tveimur flokkum en eldsneytisþjónusta Costco kemur sér fyrir í þriðja sæti meðmælavísitölunnar í ár, allnokkru ofar en smávöruverslun Costco sem fellur af lista tíu efstu fyrirtækja,“ segir í fréttatilkynningu MMR. /HKr.

Sjávarútvegssýning í Laugardalshöll

Sjávarútvegssýningin í Iceland Fishing Expo 2019 er haldin í Laugardalshöllinni í Reykjavík þessa dagana. Sýningin er ennþá stærri en sú síðasta, sem haldin var árið 2016.

Sýnendur eru í þremur söllum hallarinnar og einnig á útisvæði. Alls taka 120 fyrirtæki þátt, bæði innlend og erlend.



Þau sýna m.a. tækjabúnað og kynna ýmsa þjónustu sem tengist sjávarútvegnum.

Að sögn sýningarhaldara eru íslensk tækni-fyrirtæki í fremstu röð á sýningunni, sem hefur vakið athygli víða um heim.

Von er á fjölda erlendra gesta. Sýningin verður opin á fimmtudag og föstudag frá kl. 10.00 til 18.00 báða dagana.

Veiðitilboð Mitsubishi



L200 4x4 Intense, 33" breyttur
Tilboðsverð 5.370.000 kr.
Verðlistaverð 6.070.000 kr.

Skoðaðu úrvalið á: www.hekla.is/mitsubishisalar

HEKLA • Laugavegi 170-174 • Reykjavík • Sími 590 5000 • hekla.is

MITSUBISHI MOTORS
Drive your Ambition



Búðu þig undir hauststörfin



Meindýravörur.

Músa límspjöld og fellur í úrvali



Ný
vara

Kuldafatnaður

Sýnileika Kuldagallar og jakkar í stærðum XS-5XL



Vinsæl
vara

Vinnufatnaður

Flannel skyrtur í stærðum XS-4XL og öryggisskór með il og távörn í stærðum 38-48

Mobil



Vökvakerfisolíur

Mobil hágæða vökvakerfisolíur

COMMA



Smurolíur

Hágæða smurolíur frá Mobil og Comma

Mobil



Aðrar vörur

Adblue 10 ltr – frostlögur 1 ltr-5ltr-20ltr-200ltr og smurfeiti í 400gr – 50 kg.

Verslanir N1 um land allt

Akureyri s. 440 1420 • Blönduós s. 440 1339 • Húsavík s. 440 1448
Höfn s. 478 1940 • Ísafjörður s. 456 3574 • Klettagarðar s. 440 1330
Ólafsvík s. 436 1581 • Patreksfjörður s. 456 1245 • Reyðarfjörður s. 474 1293
Reykjanesbær s. 421 4980 • Vestmannaeyjar s. 481 1127

Alltaf til staðar

N1

FRÉTTIR



Costco semur við Norðlenska

Costco á Íslandi hefur ákveðið að ganga til samninga við Norðlenska um viðskipti með lambakjöt.

Agúst Torfi Hauksson, framkvæmdastjóri Norðlenska, staðfesti í samtali við Bændablaðið að fyrir tækin hefðu náð samningi um sölu Norðlenska á lambakjöti til Costco en kaus að tjá sig ekki frekar um málið.

Costco mun hafa óskað eftir verðtilboðum í lambakjötsviðskipti sín og ákvað í framhaldinu að semja við Norðlenska. /VH

Viðbótartryggingar varðandi salmonellu

Kristján Þór Júlíusson sjávarútvegs- og landbúnaðarráðherra hefur undirritað reglugerð sem kveður á um viðbótartryggingar varðandi salmonellu vegna innflutnings á kjúklingakjöti, hænueggjum og kalkúnakjöti.

Viðbótartryggingin þýðir að þessum matvælum skal alltaf fylgja vottorð sem byggja á salmonellurannsóknunum og sýna að hún hafi ekki greinst. Í því felst að framleiðandi eða sendandi vörunnar taki sýni úr öllum sendingum á kjúklinga- og kalkúnakjöti, sem og úr eggjum. Ef varan er laus við salmonellu er gefið út vottorð þess efnis. Án slíks vottorðs verður innflutningur ekki heimilaður. Reglugerðin tekur gildi 1. janúar 2020.

Eftirlitsstofnun EFTA (ESA) heimilaði íslenskum stjórnvöldum hinn 16. janúar síðastliðinn að setja umræddar viðbótartryggingar að undangenginni umsókn atvinnuvega- og nýsköpunarráðuneytisins hinn 4. júlí 2018.

Drög að reglugerðinni voru birt á Samráðsgátt stjórnvalda á tímabilinu 4.–18. september en engar athugasemdir bárust.

Viðbótartryggingarnar eru unnar í samræmi við aðgerðaáætlun í 17 liðum um að efla matvælaöryggi, tryggja vernd búfjárstofna og bæta samkeppnisstöðu innlendirar matvælaframleiðslu. Áætlunin var lögð fram af Kristjáni Þór Júlíussoni sjávarútvegs- og landbúnaðarráðherra og var hún samþykkt sem þingsályktun hinn 19. júní síðastliðinn. /VH

Síðasti hreppstjórinn á landinu í hlutverki réttarstjóra í Þverárrétt

— Halldór Kristján Jónsson segist vera síðasti „móhikaninn“ í þessari stétt

Í Eyja- og Miklaholtshreppi á Snæfellsnesi er síðasti hreppstjóri landsins starfandi með þann titil. Maðurinn heitir Halldór Kristján Jónsson og býr á Þverá og stóð vaktina sem réttarstjóri í Þverárrétt.

Samkvæmt upplýsingum frá Sambandi íslenskra sveitarfélaga hefur hreppum fækkað jafnt og þétt með sameiningu sveitarfélaga og eru þeir nú 24 á landinu öllu af 70 sveitarfélögum. Samfara þeim breytingum og fækkun sýslumanns-embættanna hefur embættum hreppstjóra fækkað, þannig að nú er einungis einn maður á landinu sem ber titil hreppstjóra.

Síðasti „móhikaninn“

„Ég er síðasti móhikaninn með þennan titil, sagði Halldór í samtali við Bændablaðið. Hann sagði fækkun hreppstjóra vera eðlilegan gang lífsins og afleiðingu betri samgangna, aukinna samskipta og breytinga á stjórnkerfinu. Þá segir hann stefnuina vera þá að fækka sveitarfélögum enn frekar sem ýti undir breytingar á embættum.

Hreppstjórar hafa alltaf verið æðri sveitarstjórnartiginu ef svo má segja, því þeir hafa heyrt undir sýslumenn og voru eins konar framkvæmdaraðilar þeirra í minni sveitarfélögum. Þannig héldu hreppstjórar uppboð á sínu svæði og stórfuðu sem ígildi lögreglustjóra.

Sáum kosningar og „aksjón“

„Við sjáum um kosningar og allt slíkt sem sveitarstjórnarmenn gera ekki. Nú er það allt orðið breytt enda hefur kjörstöðum fækkað mikið. Þegar menn fluttu t.d. af jörðum var svo haldið „aksjón“ (orð sem notað var áður yfir uppboð). Meira að segja þegar skólinn okkar var byggður eftir 1965 voru eftir leifar af ýmiss konar dóti og þá var haldin „aksjón“ á þeim hlutum. Þetta þóttu miklir menningarviðburðir,“ segir Halldór.

Í lögum segir að hreppstjóri skuli vera í hverju sveitarfélagi utan aðseturs sýslumanns, nema sýslumaður telji þess ekki þörf. Þá er starf hreppstjóra losnar skal sýslumaður auglýsa það laust til umsóknar. Sýslumaður veitir stöðu hreppstjóra að fenginni umsógn sveitarstjórnar. Hafi sýslumaður skrifstofu í sveitarfélagi utan aðseturs síns er honum heimilt



Halldór Kristján Jónsson, síðasti hreppstjóri landsins, var reffilegur við að draga í dilka í Þverárrétt um síðustu helgi, en þar gegndi hann líka hlutverki réttarstjóra. Mynd / Anna Rún Halldórsdóttir.

án auglýsingar að skipa forstöðumann þeirrar skrifstofu jafnframt hreppstjóra í því sveitarfélagi. Er hreppstjórarstarfið þá hluti af starfi forstöðumanns. Engan má skipa hreppstjóra, nema hann uppfylli eftirtalin skilyrði:

1. Sé svo andlega og líkamlega hraustur, að hann geti gegnt stöðunni.
2. Sé 21 árs að aldri.
3. Sé lögráða og hafi forræði á fé sínu.
4. Sé íslenskur ríkisborgari.

Á Vesturlandi eru aðeins eftir tveir hreppar þótt sveitarfélögin séu 8 talsins. Það eru Eyja- og Miklaholtshreppur sem er með eins starfandi hreppstjóra landsins. Síðan er Skorradalshreppur í samnefndum dal sem gengur austsuðaustur úr Borgarfirði.

Á Vestfjörðum eru 9 sveitarfélög en af þeim eru fimm hreppar. Það eru Árneshreppur sem nær frá Reykjarfirði að Kaldbaksvík á Ströndum, Kaldraneshreppur sem nær úr Kaldbaksvík og í botn Steingrímsfjarðar á Ströndum, Reykhólahreppur sem nær yfir Austur-Barðastrandasýslu, Súðavíkurehreppur sem nær yfir allt innanvert Ísafjarðardjúp að vestanverðu og Tálknafjarðarhreppur.

Á Norðurlandi vestra eru tveir hreppar eftir af 7 sveitarfélögum, en það eru Akrahreppur í Skagafirði og Húnavatnshreppur inn af Húnafirði. Á Norðurlandi eystra eru fimm

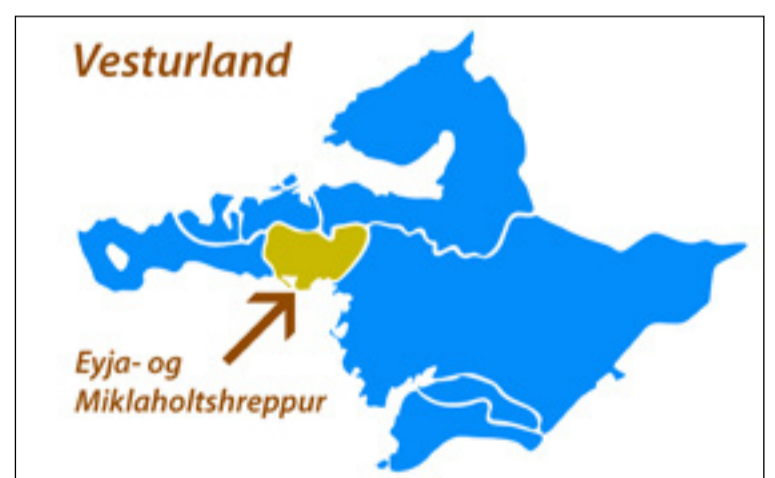

hreppar af 13 sveitarfélögum. Það eru Grýtubakkahreppur í Eyjafirði, Svalbarðsstrandahreppur í Eyjafirði, Tjörneshreppur á samnefndu nesi, Skútustaðahreppur í Mývatnssveit og Svalbarðshreppur við Þistilfjörð. Á Austurlandi eru enn þrjú sveitarfélög skilgreind sem hreppar af 7 sveitarfélögum. Það eru Vopnafjarðarhreppur, Borgarfjarðarhreppur sem nær yfir svæðið frá Héraðsflóa að Seyðisfirði, Fljótsdalshreppur í Fljótsdal inn af Lagarfljóti og Djúpavogshreppur.

Á Suðurlandi eru 14 sveitarfélög en sjö hreppar með afar flókinni skiptingu. Það er Ásahreppur sem er tvískiptur á milli Rangárfings ytra, Flóahrepps og Skeiða- og Gnúpverjahrepps. Grímsnes- og Grafningshreppur er svo þrískiptur, austan við landamerki Suðurnesja og

höfuðborgarsvæðis. Hann er líka með landamerki í suður að Flóahreppi og Sveitarfélaginu Ölfusi, en þar á milli er Sveitarfélagið Árborg. Þá eru landamæri að Bláskógabyggð í norðri og Skeiða- og Gnúpverjahreppi í austri. Hrunamannahreppur er svo á milli Bláskógabyggðar í vestri og Skeiða- og Gnúpverjahrepps í austri. Mýrdalshreppur er með vesturlandamæri að Rangárfingi eystra og Skaftárhreppi í austri. Austan Skaftárhrepps er svo sveitarfélagið Hornafjörður.

Á Suðurnesjum eru 5 sveitarfélög en enginn hreppur.

Á höfuðborgarsvæðinu eru 7 sveitarfélög og þar af er einn hreppur, Kjósahreppur. Hafnar-fjörður er svo tvískiptur, en hluti sveitarfélagsins er á Krisuvíkarsvæðinu á Suðurnesjum. /HKr

Veiðitilboð Mitsubishi



L200 4x4 InStyle, 33" breyttur
Tilboðsverð 6.470.000 kr.
Verðlistaverð 7.070.000 kr.

Skoðaðu úrvalið á: www.hekla.is/mitsubishisalur

HEKLA · Laugavegi 170-174 · Reykjavík · Sími 590 5000 · hekla.is
Höldur Akureyri | Bilasala Selfoss | Bilás Akranesi | BVA Egilsstöðum



DRIVE YOUR AMBITION

Frá 1940

TERHI
MERCURY
Utanborðsmótorar



Leggðu árar í bát og fáðu þér einn með öllu

ÚTSALA

Örfáir sýningarbátar
á verulegum afslætti.

Bátar
Kerrur
Mercury
utanborðsmótorar.
Stjórnþæki
Rafstart

Frí heimsending
hvert á land sem er



Verslunin er
opin 8-17 virka daga

Sími 520 0000

VÉLASALAN

www.velasalan.is

Sími 520 0000, Dugguvogi 4, 104 Reykjavík

FRÉTTIR

Hrossa- og æðarbændur á Vatnsnesi kvarta yfir mengun frá sláturhúsinu á Hvammstanga sem dregur að mikið fuglager: Hægt að leysa með meiri hreinsun og lengri útrás

– segir Sigurjón Þórðarson, framkvæmdastjóri Heilbrigðiseftirlits Norðurlands vestra

„Við sjáum fyrir okkur að mögulegar lausnir felast annars vegar í því að auka virkni og rekstraröryggi hreinsibúnaðar enn frekar en nú er og einnig ekki síður að lengja útrás og koma henni fyrir á meira dýpi,“ segir Sigurjón Þórðarson, framkvæmdastjóri Heilbrigðiseftirlits Norðurlands vestra, vegna mengunar frá frárensli sláturhúss KVH á Hvammstanga.

Áberandi fitubræk sést gjarnan umhverfis affallið og í það leitar mikill fjöldi fugla. Ábúendur á Sæbóli og Ytri-Bakka hafa sent bréf til sveitarstjórnar Húnaþings vestra og krafist úrbóta.

Óska upplýsinga um magn lífræns úrgangs sem fer frá sláturhúsinu

Sigurjón segir að hreinsun við Sláturhús KVH á Hvammstanga sé nú þegar meiri en víða annars staðar hjá sambærilegri starfsemi, en staðsetning útrása sé hins vegar viðkvæmari. Það geri m.a. nábyli við hratt vaxandi ferðamennsku á Vatnsnesi og æðarrækt á svæðinu. Sigurjón hefur tvívegis farið og skoðað aðstæður við sláturhúsið nú í haust. Hann segir að Heilbrigðiseftirlit Norðurlands vestra hafi óskað eftir upplýsingum frá sláturhúsinu um það magn lífræns úrgangs í fráveituvatni sem fer frá fyrirtækinu og að það verði mælt með beinum hætti. Hann segir mögulega hægt að áætla það út frá



Mikill fjöldi fugla sækir í úrganginn frá sláturhúsinu.

því sem eftir verður þegar búið er að draga magn afurða og úrgangs frá innvegnum hráefni í sláturhúsið.

Þá óskaði heilbrigðiseftirlit eftir upplýsingum um gerð, aldur og rekstur búnaðarins og afstöðu KVH til málsins.

„Hér er fyrst og fremst um að ræða sjónmengun vegna lífræns efnis sem sleppur fram hjá hreinsibúnaði sláturhússins. Mengunin veldur aðallega ama, auk þess sem það er ekki viðunandi að fódra vargfugl í nágrenni við æðarvarp og matvælaframleiðslu,“ segir Sigurjón. Hann á von á að niðurstöður mælinga berist á næstu dögum.

Verulegum fjármunum varið í endurbætur á hreinsibúnaði

Hallfríður Ósk Ólafsdóttir, gæðastjóri hjá Sláturhúsi KVH á Hvammstanga, segir að þegar athugasemdir berist fyrirtækinu



Þykkt fitubræk í fjörunni á Sæbóli, fyrir neðan æðarvarpið, stutt frá sláturhússaffallinu. Svona sést oft og víða í fjörunni á sláturtíðinni. Spörin í fitubrækinni eru eftir mjög stóran hund af labradorkyni.

vegna mengunar frá frárensli sé heilbrigðiseftirliti gerð grein fyrir orsökum frávíka og brugðist sé við með endurbótum og auknu eftirliti með hreinsibúnaði og það sé gert í samráði við eftirlitið. Hún segir að á undanförunum árum hafi verulegum tíma og fjármunum verið varið í endurbætur á hreinsunarbúnaði við fyrirtækið.

Fitubrækinn hæfir á fjölda máva og hrafnna

Ingvar H. Jakobsson hjá ferðabjónustunni á Ytri-Árbakka og Astmundur og Hanný Norland,

æðarbændur á Sæbóli á Vatnsnesi, sem einnig reka hrossaræktarbúið Hindisvík, sendu sveitarstjórn Húnaþings vestra bréf í fyrrahaust þar sem krafist er úrbóta á frárenslismálum sláturhússins á Hvammstanga. Þar kemur fram að mjög mikil og greinileg mengun hafi runnið frá sláturhúsinu mörg undanfarin ár og að þau hafi reglulega kvartað undan henni bæði við heilbrigðisfulltrúa og MAST.

„Mengunin lýsir sér þannig að fitubræk og annar úrgangur rekur á fjörun sem hænir að hundrud máva og einnig hrafnna. Einnig finnst greinileg lyktarmengun þegar fitulögin þrána í fjörunum, sem gerir þær óhæfar til útivistar,“ segir í bréfi þeirra til sveitarstjórnar.

Benda þau jafnframt á að enn hættulegri mengun komi frá mávunum sjálfum, sem séu miklir sýklabærar þegar kemur að kamfílóbakter og salmonella líkt og fjöldi rannsóknna hafi sannað, „og í raun ótrúlegt að hæna þá í þessum mikla fjölda að þéttbýlinu. Frárenslid er í raun eldisstöð fyrir vargfugl, sem er einnig skaðvaldur í friðslýstu æðarvarpi og varpi annarra fugla,“ segja þau.

Fjaran sé þeim í raun ónothæf og jafnvel hættuleg til útivistar og að þau meini sínum gestum

og fjölskyldu að fara í fjörunar á þessum árstíma.

Hafa kvartað árlega frá 2013

Ástmundur og Hanný á Sæbóli segja málið einkum og sér í lagi snúast um fuglagerið sem sveimi umhverfis affallið allan sólarhringinn og sitji í fjörunni að tína upp kjötbíta. Þau segjast hafa kvartað yfir þessu til heilbrigðiseftirlits árlega frá árinu 2013, en ástandið sé ævinlega óbreytt. Fleiri aðilar, eins og sveitarfélagið og MAST, hafi fengið afrit af bréfunum en síðarnefnda stofnunin segir málið ekki koma sér við og vísar á heilbrigðiseftirlit.

Ástmar og Hanný segja að fuglagerið við affallið skapi óþolandi stöðu fyrir æðarfuglinn, því fylgi að auki mikill óþrífnaður fyrir þorpíð.

Sveitarfélagið fylgist með

Ragnheiður Jóna Ingimarsdóttir, sveitarstjóri í Húnaþingi vestra, segir að málið hafi verið rétt við ábúendur á Ytri-Árbakka fyrir nokkru og í framhaldinu hafi sveitarfélagið sent ábendingu til heilbrigðiseftirlits en hlutverk eftirlitsins væri að fara með heilbrigðis- og mengunarvarnaeftirlit samkvæmt lögum um hollustuhætti og mengunarvarnir. Vissi hún til þess að kallað hefði verið eftir upplýsingum frá sláturhúsinu. „Ég mun fylgja þessu eftir og fá nánari upplýsingar frá Heilbrigðiseftirlitinu þegar þau hafa lokið sinni úttekt,“ segir hún. /MPB

ORKUSTOFNUN

Tækifæri og áskoranir við uppbyggingu smávirkjana á Íslandi

Ráðstefna á Grand Hótel 17. október 2019

Orkustofnun efnir til ráðstefnu um tækifæri og áskoranir við uppbyggingu smávirkjana á Íslandi. Fjallað verður um umhverfismat, tengingar smávirkjana við dreifikerfið, fjármögnun og fleiri atriði er varðar smávirkjanir. Einnig verða sagðar reynslusögur af uppbyggingu smávirkjana bæði á Íslandi og í Noregi.

Þórdís Kolbrún Reykfjörð Gylfadóttir, ráðherra mun ávarpa ráðstefnuna.

08:00 Skráning og morgunverður

08:30 Setning ráðstefnu

- Guðni A. Jóhannesson, orkumálastjóri

08:40 Ávarp ráðherra ferðamála-, iðnaðar- og nýsköpunar

- Þórdís Kolbrún Reykfjörð Gylfadóttir

08:50 Öryggisráðgjafi virkjana

- Óskar Frank Guðmundsson, sérfræðingur hjá Mannvirkjastofnun

09:10 Umhverfismat fyrir smærri virkjanir - Jakob Gunnarsson, sviðsstjóri hjá Skipulagsstofnun

09:30 Smávirkjanir og dreifikerfið

- Kjartan Rolf Árnason, deildarstjóri tæknisviðs hjá RARIK

09:50 Kaffihlé

10:10 Smávirkjanir og flutningskerfið

- Sverrir Jan Norðfjörð, framkvæmdastjóri þróunar- og tæknisviðs

10:30 Fjármögnun smávirkjana - Aðalsteinn Þorsteinsson, forstjóri Byggðastofnunar

10:50 Smávirkjanir í Noregi - Knut Olav Tveit, Daglig leder, Småkraftforeningen

11:10 Hafa orkufyrirtækin áhuga á að kaupa orku frá smávirkjunum

- Friðrik Friðriksson, framkvæmdastjóri framleiðslu og sölu hjá HS Orku

11:30 Virkjanasaga Húsafells - Arnar Bergþórsson, stjórnarformaður Arnarlækjar

11:50 Samantekt og fundi slitið

Fundarstjóri Erla Björk Þorgeirsdóttir verkefnisstjóri hjá Orkustofnun
Skráning á fundinn og útsending frá fundinum er á os.is



Hrollaug er greinilega mjög frjósöm enda bar hún þremur kálfum, sem er mjög, mjög fátítt á Íslandi. Mynd / Guðbjörg Albertsdóttir.

Hrollaug bar þremur kálfum á Skíðbakka

Kýrin Hrollaug á bænum Skíðbakka í Austur-Landeyjum gerði sér lítið fyrir nýlega og bar þremur kálfum, sem voru reyndar allir dauðir. Um var að ræða tvær kvígur og eitt naut, allt fullskapaðir kálfar.

„Við höfum aldrei upplifað nokkuð þessu líkt í þau 33 ár sem við höfum verið í búskap. Ég hef heldur aldrei heyrt af þremur kálfum í burði þótt það hafi örugglega gerst einhvernum tímum,“ segir Guðbjörg Albertsdóttir á Skíðbakka en hún og Rútur Pálsson eru þar með myndarlegt kúabú.

„Það gekk mjög vel að ná kvígum, þær voru númer eitt og tvö en þegar Rútur athugaði með þriðja kálfinn kom í ljós að hann var með pung og líka dauður. Við höfum ekki



Kálfarnir þrír sem komu allir í heiminn dauðir, tvær kvígur og eitt naut.

hugmynd um af hverju þeir drápuast allir en það hefði óneitanlega verið gaman að eiga þrjá sprellifandi kálfa undan Hrollaugu. Hún er þrátt fyrir þetta allt brött og ber sig vel. Við „lánuðum“ henni sólarhrings gamlan kvígukálf til að hafa hjá sér nóttina eftir burðinn og hún var bara ánægð með það,“ segir Guðbjörg. /MHH

ergo



Malarharpa?

Við hjá Ergo erum engir sérfræðingar í námuvinnslu, en við fjármögnum hins vegar malarhörpur.

Enda fjármögnum við flest milli himins og jarðar.

Kynntu þér möguleikana á ergo.is

STEINSMÍÐJA
AKUREYRAR

113
41x60 cm frá sökkli



66 cm sökkull
GRÁR - 125 þúsund

111
41x60 cm frá sökkli



66 cm sökkull
GRÁR - 125 þúsund

HAUSTTILBOÐ

INNIFALIÐ :
FRÍR FLUTNINGUR UM ALLT LAND
GRAFSKRIFT

minnismerki.is

103
76x55 cm frá sökkli



120 cm sökkull
GRÁR - 215 þúsund
Með lugt og vasa 285 þúsund
Með lugt, vasa og blómaramma 385 þúsund

110
100x57 cm frá sökkli



130 cm sökkull
GRÁR - 290 þúsund
með lugt og vasa 360 þúsund
Með lugt og vasa og blómaramma 460 þúsund

s: 466 2800 / 899 9370 sala@minnismerki.is minnismerki.is Uppsetningar á N-landi og höfuðborgarsvæði

HLUNNINDI & VEIÐI



Guðlaugur P. Frimannsson með laxinn úr Steinholtskvörn fyrir í sumar.

Laxá í Leirársveit lokað snemma

„Ég var undir það síðasta í Laxá í Leirársveit og veiddi skemmtilegan fisk í Steinholtskvörn og var fiskurinn 85 sentimetrar.“ sagði Guðlaugur P. Frimannsson, veiðimaðurinn snjalli, og bætti við: „Laxinn tók „sunray“ og þetta var gaman.“

Það vakti athygli að Laxá í Leirársveit var lokað fyrir en heimilt var að hafa opið þetta sumarið og það vegna þess að

minna var af fiski en oft áður í ánni. Þetta var líka skynsamleg ákvörðun með tilliti til aðstæðna í ánni en áin þarf að vera með eitthvað af fiski til að hrygna þegar tilhugalfíð byrjar fyrir alvöru í henni.

Þetta hefði kannski átt að gera í fleiri laxveiðiam og það fyrir í sumar, lítið af fiski í sumum ánum og það á eftir að hafa sitt að segja þegar fram líða stundir.

Alltaf gaman að veiða

„Jú, maður er aðeins búinn að veiða í sumar og fá nokkra fiska, ég fer oft með soninn með mér að veiða,“ sagði Anthony Evans Berry er við hittum hann við veiðar í Minnivallarlæk. Kastaði hann flugunni fyrir fiska í Stöðvarhylnum þar sem fiskurinn vakti, en var tregur að taka flugur veiðimanna.

„Fiskurinn er tregur en þetta er bara gaman, mér finnst skemmtilegt að veiða hérna. Aldrei veitt hérna áður,“ sagði Anthony og hélt áfram að kasta flugunni fimlega fyrir fiskana í læknum. Við kvóddum hann og í ljósaskiptunum fengu hann og veiðifélaginn fiskinn til að taka hjá sér.

Silungsveiðin hefur gengið vel í sumar og margir fengið góða veiði, Arnarvatnsheiði, Skagaheiðin og Veiðivötn sem dæmi.



Anthony Evans Berry með flottan fisk úr Minnivallarlæk.

„Við vorum á Skagaheiði fyrir í sumar, oft komið þangað áður og veitt vel, alltaf einhver veiði þar efra,“ sagði Pétur Pétursson um Skagaheiðina.



Hann er á í Norðurá í Borgarfirði á fyrsta degi hjá Guðrúnu Sigurjónsdóttur, formanni félagsins, með fyrsta flugulaxinn sinn. Mynd / María Gunnarsdóttir.

Tíu til fimmtán þúsund færri laxar en í fyrra

Gunnar Bender
gunnarbender@gmail.com

Veiðisumarið er að verða búið í laxinum, en mun minna hefur veiðst af honum en í fyrra. Það er samt hellingur eftir í sjóbirtingum og hann hefur gengið vel fyrir austan, Tungulfjótíð og Tungulækur að gefa vel.

„Við vorum í Geirlandsá um daginn og fengum 4 laxa og einn sjóbirting, birtingurinn var bara alls

ekki mættur en hann kemur,“ sagði veiðimaður sem var á veiðislóðum fyrir austan og veiddi mest lax, það sem hefur vantað í laxveiðiárinum í sumar víða um land.

Við erum að tala um líka 10 til 15 þúsund færri laxa í laxveiðianum þetta sumarið og það munar um minna í veiðinni. Kíkjum aðeins á veiðilistann, í efsta sæti er Eystri-Rangá, síðan kemur Ytri-Rangá og Sela í Vopnafirði, svo Miðfjarðará.

„Það var gaman í Miðfjarðará um daginn og áin er skemmtileg,“ sagði Hafþór Óskarsson, sem var

á árbökkunum undir það síðasta í ánni. Svo kemur Þverá í Borgarfirði, Urriðafoss í Þjórsá, svo Laxá á Ásum og síðan Hofsa, svona mætti lengi telja.

Góðar laxveiðiar eru ekki ofarlega eins og Norðurá í Borgarfirði og Laxá í Kjós en það kemur sumar eftir þetta sumar. Bara verst að enginn veit hvernig næsta sumar verður, það er heila málið. Við skulum sjá stöðuna þegar nær dregur. Allt getur gerst á árbökkunum en þetta þarf að batna verulega.

Fengum sex laxa morguninn eftir

„Stóra-Laxá er hrikalega skemmtileg á sem við fengum að kynnst 8.–10. september þegar við veiddum ána í fallandi vatni,“ sagði Dagur Árni Guðmundsson sem var að koma úr Stóru-Laxá í Hreppum sem hefur heillað margan veiðimanninn.

Fegurðin við ána er stórkostleg og hver hylurinn á fætur öðrum sem hefur eitthvað að geyma á góðum degi.

„Fyrstu vaktina komum við að ánni eftir miklar rigningar, en daginn áður hafði áin hækkað frá 5 rúmmetrum í yfir 18. Lítið gerðist fyrri partinn af vaktinni, þar sem það var smá litur á ánni eftir rigningar. En um sex leytið byrjaði allt að gerast og við settum í nokkra laxa, og enduðum með 5 stykki. Sá stærsti var 87 sentimetrar. Næsta morgun var sól og áin búin að lækka töluvert. Þar með fengum við laxa á alls konar aðferðir, frá „hitch“ yfir í litlar silungapúpur. Lax var á flestum stöðum, og fiskur að ganga á fullu úr Hvítá.



Dagur Árni Guðmundsson með flottan lax úr Stóru-Laxá.

Fyrir utan laxinn var töluvert af falletgri bleikju úti um allt, mest frá Bergsnös og langt fyrir neðan brú, og eitthvað var af vænum sjóbirting á svæðinu. Síðasta kvöldið rigndi mikið og því hækkaði áin mikið um nóttina, sem skilaði enn meiri göngum úr Hvítá inn í ána, og við fengum sex laxa síðasta morguninn

í grenjandi rigningu og roki. Stóra-Laxá er klárlega með skemmtilegri og falletgri laxveiðiám sem ég hef veitt, sérstaklega þegar maður er heppin með vatnsmagnið,“ sagði Dagur Árni enn fremur.

Það er minni veiði í Stóru-Laxá en í fyrra og vantar svolítið upp á það, en áin gaf vel þegar fór að rigna vel.

Gekk vel í Leiránni

Sjóbirtingsveiðin er að byrja á fullu þessa dagana og stendur fram í október. Veiðin lofar góðu og vel hefur veiðst á nokkrum stöðum, eins og fyrir austan Kirkjubæjarklaustur á sjóbirtingsslóðum - þessa dagana. Og í Leirá í Leirársveit tók veiðin kipp þegar fór að rigna.

„Já, við fengum fína veiði, flotta fiska,“ sagði Stefán Sigurðsson, sem var á veiðislóðum með fjölskyldunni og áin var í fínu vatni og það rigndi meira.

„Þetta voru flott skilyrði og



Stefán Sigurðsson við Leirá í Leirársveit.

Mynd / Harpa.

fiskur víða um ána, sjóbirtingur og lax,“ sagði Stefán.

Hann kastaði flugunni og fiskurinn stökk, skömmu seinna negldi hann sig á fluguna og það

var tignarleg sjón. Honum var landað eftir snarpa baráttu og fékk frelsið aftur, feginn því, og lét sig hverfa út í straum árinna. – Við létum okkur hverfa líka.

ALHLIÐA
VÉLAVERKSTÆÐI

- Allar almennar vélaviðgerðir
- Almenn renni- og fræsivinna
- Rennum og slípum sveifarása
- Málmprautum slitfleti, t.d. á tjakkstöngum
- Gerum við loftkælingu bíla
- Almenn suðuvinna
- Plönum hedd
- Tjakkaviðgerðir

Hafðu samband í síma 587 1300
og við sérsníðum lausn sem hentar þér!

KAPP ehf

VÉLA-KÆLI & RENNIVERKSTÆÐI

2020 LÍNAN ER AÐ LENDA

can-am



**OUTLANDER
MAX 570 XT**

VERÐ ÁN VSK
1.685.000 .KR

VERÐ MEÐ VSK 2.090.000 .KR



**OUTLANDER
MAX 650 XT**

VERÐ ÁN VSK
1.930.000 .KR

VERÐ MEÐ VSK 2.390.000 .KR

NÁNARI
UPPLÝSINGAR Á
ELLINGSEN.IS

ELLINGSEN

FÍSKISLÓÐ 1 REYKJAVÍK / TRYGGVABRAUT 1-3 AKUREYRI / 580 8500 / Síðan 1916 / WWW.ELLINGSEN.IS

BRP@ELLINGSEN.IS

ECOLAB

LÁGPRÝSTITÆKI MINNKA LÍKUR Á ÚÐASMITI

Ecolab er eitt stærsta fyrirtæki í heimi á sviði lausna í þrifum og sótthreinsun fyrir gríphús og matvælafyrirtæki. Hægt er að fá búnað með tilheyrandi sápum og sótthreinsiefnum fyrir lágprýstipvott. Sölumenn Olís veita allar nánari upplýsingar.

Matvælastofnun sendi nýlega tilkynningu til bænda varðandi hættu á úðasmiti við háprýstipvott og jafnframt að lágprýstipvottur geti hentað betur við í mörgum tilfellum.



Pantanir í síma
515 1100 og
pontun@olis.is

Ecolab fæst í Rekstrarlandi, Vatnagörðum 10 og hjá útibúum Olís um land allt.

olis

REKSTARLAND

STEEKUR Veturinn í garðinum

Plöntur beita mörgum og margvíslegum leiðum til að lifa veturinn af. Einærar plöntur lifa af sem fræ sem geymist í jarðvegi. Séu aðstæður óhagstæðar geta fræ sumra tegunda legið í dvala í jarðveginum í nokkur ár en að jafnaði spíra fræin að vori, vaxa upp og blómstra og mynda fræ sem fellur að hausti.

Tvíærar plöntur safna forða í rótina á fyrra ári og rótin lifir veturinn af. Á öðru ári blómstrar plantan og myndar fræ. Margar tegundir fjölera plantna og laukjurta beita svipaðri aðferð. Þær vaxa upp að vori, vaxa og dafna yfir sumarið, safna forðanæringu í rótina eða laukinn, sölna að hausti og lifa í dvala neðanjarðar yfir veturinn. Þar sem snjór liggur eins og teppi yfir jarðveginum eru plönturnar vel varðar fyrir umhleypingum og grasbitum sem byggja lífsafkomu sína á þeim yfir veturinn.

Tré og runnar sölna ekki á haustin og þurfa því að beita öðrum ráðum til að lifa veturinn af. Sum tré eru sumargræn en önnur græn allt árið. Lauf sígrænna trjáa nefnist barr, er yfirleitt langt og mjótt og með vaxhúð sem dregur úr útgufun.

Fyrir lauffall á haustin draga lauftré blaðgrænuna úr blöðunum og senda hana niður í rótina til geymslu, rétt eins og hagsýnir heimilishaldarar safna vetrarbirgðum í búridd sitt. Blaðgrænan er byggð upp af efnum sem trén eiga ekki greiðan aðgang að og þurfa að eyða mikilli orku í að framleiða. Eftir í blöðunum verða efni sem trén hafa minna fyrir að búa til. Efnin sem eftir verða eru gul eða rauð og eru ástæðan fyrir því haustlitur trjáanna er yfirleitt í þeim litum.

Á haustin er að finna í brumi trjáplantna fullproskaðan vísi að vexti næsta árs. Vaxtarvísirinn er vel geymdur í bruminu og það ver hann fyrir vetrarkuldandum. Frost að vori, eftir að brumið hefur opnað sig, getur skemmt vaxtarvísinn varanlega.

Til þess að tré laufgisti að vori þarf lofthiti að vera kominn upp fyrir ákveðið lágmark en í öðrum tilfellum þarf daglengd að hafa náð ákveðnum klukkustundafjölda. Langir hlýindakafnar á veturna geta því vakið ýmsar trjátegundir, einkum frá suðlægari slóðum þar sem vorar fyrr en á Íslandi, af dvala sínum og blekkt tré til að halda að það sé komið vor. Þegar slíkt gerist eru miklar líkur á frostsKemmdum ef það kólnar hratt aftur líkt og gerðist í páskahretinu vorið 1963. Lítil hætta er á þessu hjá plöntum sem koma frá svæðum sem eru á næstu eða sömu breiddargráðum og Ísland.

Kólni hratt er hætt við að vökvinn í plöntufrumunni frjósi. Við það eykst rúmmál hans og hætta á að frumvegurinn rifni en það leiðir til kalskemmda. Miklu máli skiptir að plöntur kólni það hægt á haustin að vatn nái að út úr frumunum í þeim takti sem eðlilegastur er fyrir hverja tegund. Dæmi er um að snögg kólnun niður í 10°C hafi drepið tré sem annars þola kuldan allt að nútíu frostgráðum. Stutt haust valda því að plönturnar ná ekki að mynda eðlilegt frostþol og eru því viðkvæmari en ella. /VH

LOFTSLAGSMÁL

Sjávarstöðuþækkun er nú meiri en gert var ráð fyrir í eldri spám:

Allar ísbreiður og jöklar á jörðinni eru að minnka vegna loftslagsbreytinga

– Áhrifa veðurfarsbreytinga á vistkerfi norðurslóða gæti í fiskafla

Hlýnun á norðurskautssvæðinu hefur verið meira en tvöfalt hraðari en að meðaltali á jörðinni á síðustu tveimur áratugum. Þetta kom fram í fréttatilkygningu sem Hafrannsóknastofnun og Veðurstofa Íslands sendu frá sér í gærmorgun. Þar er vísað til nýrrar skýrslu milliríkjanefndar Sameinuðu þjóðanna um loftslagsbreytinga á hafið og freðhvolfið.

Þessa mögnun hlýnunar má að hluta rekja til samdráttar hafíss og snjóþekju á sama tíma. Á komandi árum og áratugum munu jöklar enn hörfa víðast hvar og snjóhula að vetri endast skemur. Matvælaöryggi og skilyrði til búsetu á norðurskautssvæðinu munu breytast. Breytinga er að vænta á náttúruvæ, m.a. á flóðum í ám, snjóflóðum, skriðuföllum og vandamálum vegna óstöðugra jarðlaga, sem gera má ráð fyrir að hafi áhrif á innviði, ferðamennsku og aðstæður til útivistar.

Grænlandsjökull rýrnar hratt

Leysingarvatn frá jöklu mun stuðla að áframhaldandi þækkun sjávarstöðu. Þar munar mest um bráðnun Grænlandsjökuls, en á tímabilinu 2006–2015 rýrnaði Grænlandsjökull að meðaltali um 280 gígatonn á ári, sem samsvarar um 0,8 mm þækkun sjávarborðs heimshafanna árlega. Sjávarborð heimshafanna hækkandi að jafnaði um 3,6 mm á ári á tímabilinu 2005–2015 og er sú þækkun 2,5 sinnum meiri en á árabilinu 1901–1990.

Aftakaflóð verða algengari

Innan þrjátíu ára verða aftakaflóð sem nú henda sjaldan algengari og komi ekki til verulegrar aðlögunar umfram það sem nú er gert mun þækkun sjávar og tíðari aftakaflóð auka verulega áhættu vegna sjávarflóða á lágsvæðum.

Þetta er meðal þess sem kemur fram í nýrri skýrslu IPCC, milliríkjanefndar um loftslagsbreytingar, sem kom út í gær. Þar er einnig ályktað að metnaðarfullar og samhæfar aðgerðir eru nauðsynlegar til þess að samfélög geti aðlagast afleiðingum loftslagsbreytinga.

Rýrnun íss og snævar mun aukast á 21. öldinni

Á komandi árum og áratugum munu jöklar enn hörfa víðast hvar og snjóhula að vetri endast skemur og sífrerj þiðnar enn frekar og hjaðnar. Áhrifa þessara breytinga mun gæta í rennsli vatnsfalla og á háfjallasvæðum munu fjallahlíðar verða óstöðugri vegna hörfunar jökla og þiðnunar sífrera. Einnig munu jaðarlón framan við jökla stækka og slíkum lónum mun fjölga. Búast má við að skriðuföll og flóð muni eiga sér stað þar sem slíkra atburða hefur ekki áður orðið vart. Snjóflóðum mun sennilega fækka og þau munu ekki ná jafn langt frá fjallshlíð og áður, en krapaflóðum og votum snjóflóðum mun fara fjölgandi, jafnvel að vetri til. Flóð í ám sem orsakast af asarigningu á snjó verða fyrr á vorin og síðar um haust en áður. Þau verða líka tíðari herra til fjalla en fátíðari neðar í fjöllum. Breytingar á snjó, ís og jöklu munu hafa áhrif á vistkerfi á landi og í fersku vatni á heimskauta- og háfjallasvæðum. Búsvæði tegunda munu hníkast til norðurs og yfir

Merkjanlegar og líklegar breytingar í hafi og freðhvolfi

Helstu vísar fyrir sviðsmyndir með lítilli (RCP2.6) og mikilli (RCP8.5) losun gróðurhúsalofttegunda.

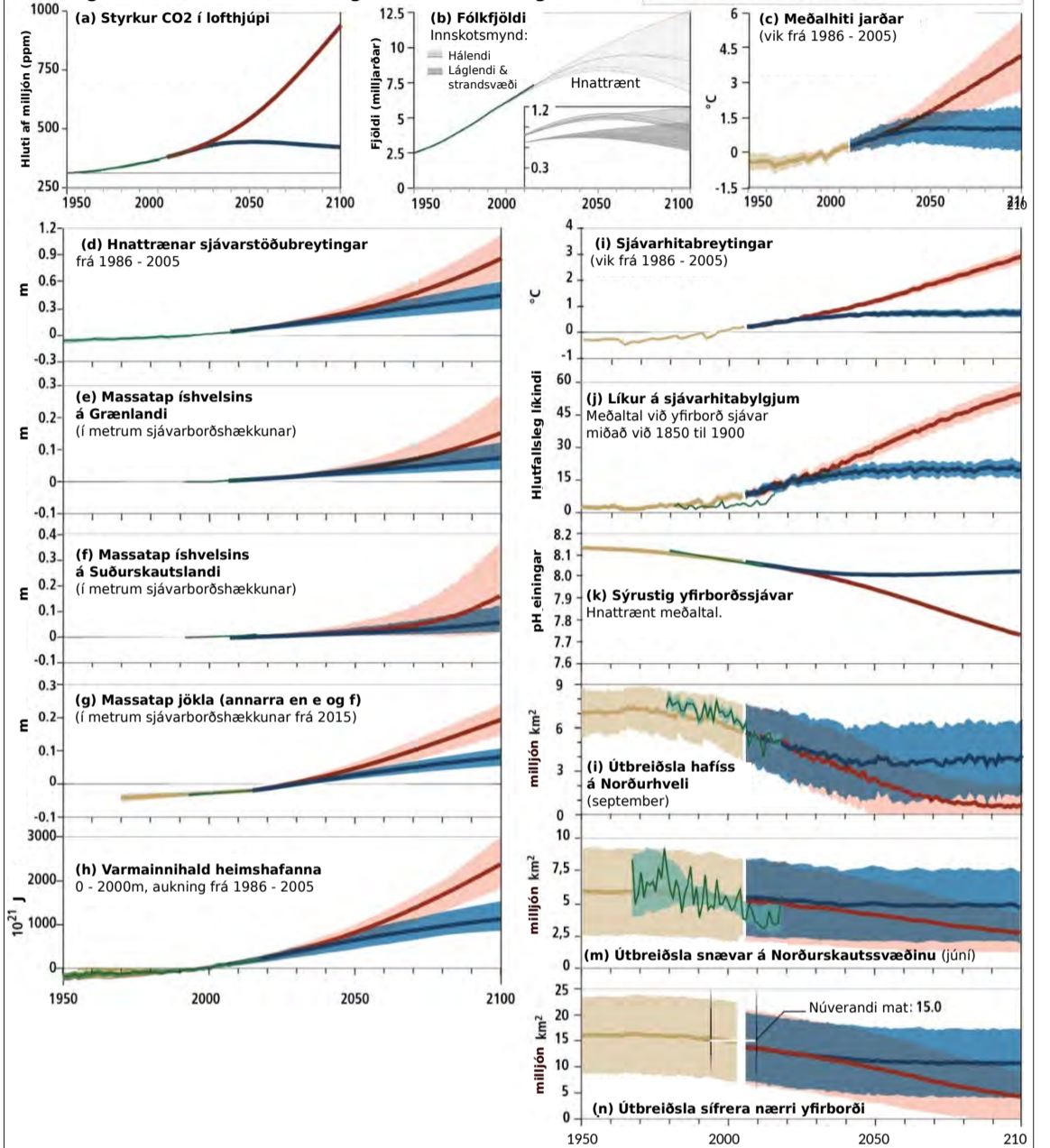

Breytingar í hafi og freðhvolfi sem þegar eru merkjanlegar auk þeirra breytinga sem má vænta ef losun gróðurhúsalofttegunda er mikil (RCP8.5) eða hóflegri (RCP2.6). Efst eru myndir sem sýna hið hnattræna samhengi (a) styrk CO₂ í lofthjúpi, (b) þróun fólksfjölda og spönn vænts fólksfjölda (innskotsmyndin sýnir fólksfjölda á hálandissvæðum og strandsvæðum) og (c) þróun hnattræns meðalhita. Fyrir neðan eru tveir dálkar sem sýna útbreidd ummerki loftslagsbreytinga sem eru að eflast. Grænt og grænskyggð svæði sýna athuganir, en brún svæði sýna niðurstöður líkanreikninga fyrir síðustu öld. Blátt sýnir sviðsmynd RCP2.6 og rautt RCP8.5.

Mynd d) sýnir hnattrænar sjávarstöðubreytingar til loka þessarar aldar en myndir e, f og g sýna framlag jökulhvela og jökla til sjávarstöðubreytinga. Mynd h) sýnir hlýnun sjávar, þ.e. upptöku varma. Myndir i, j og k sýna breytingar við hafsyfirborð: (i) hlýnun sjávar, (j) líkur á sjávarhitabylgjum (þ.e. tímabil þar sem sjávarhiti er óvenjuhár í nokkra daga), og (k) sýrustig yfirborðssjávar. Myndir l, m og n sýna breytingar tengdar freðhvolfi: (l) útbreiðslu hafíss á Norðrhveli að hausti, (m) snjóhulu á norðurskautssvæðinu í upphafi sumars og (n) útbreiðslu sífrera.

á hærri svæði til fjalla sem hefur áhrif á uppbyggingu vistkerfa og framleiðni lífríkisins. Gert er ráð fyrir að breytingarnar dragi úr líffræðilegum fjölbreytileika þegar fram í sækir og að tegundir deyja út á líffræðilega einstökum svæðum. Niðurstöður spálfkana benda til þess að rýrnun íss og snævar muni enn aukast á seinni hluta 21. aldar ef losun gróðurhúsalofttegunda verður áfram veruleg. Verði stórlega dregið úr losuninni á komandi áratugum er líklegt að hægja taki á rýrnun sífrera og snjóhulu, en leysing og hörfun jökla mun halda áfram.

Hækkun sjávarborðs við Ísland getur numið einum metra

Samkvæmt athugunum fer sjávarborð heimshafanna hækkandi og verður hækkunin örari með árunum. Samanlagt leysingarvatn frá jöklu og jökulbreiðum leggur nú til stærstan hlut þessara hækkunar og er umfram varmaþenslu hafíss vegna hlýnunar. Samanlögð árleg rýrnun hinna stóru jökulbreiða Grænlands og Suðurskautslandsins fer vaxandi. Massatap þeirra árin

2012–2016 var líklega meira en á árunum 2002–2011 og margfalt á við massatap áruna 1992–2001. Að jafnaði hækkandi sjávarmál um 3,6 mm á ári á tímabilinu 2005–2015 (3,1–4,1 mm á ári) og er sú þækkun 2,5 sinnum meiri en á árabilinu 1901–1990, er hækkunin mældist að jafnaði 1,4 mm á ári (0,8–2,0 mm á ári).

Í skýrslu vísindanefndar um loftslagsbreytingar sem kom út árið 2018 kemur fram að haldi forsendur um álíka mikla bráðnun jökulbreiða Grænlands og Suðurskautslandsins verður hækkun sjávar við Íslandsstrendur innan við helmingur hnattræni meðalhækkun. Landsig og landris munu einnig hafa áhrif. Að teknu tilliti til óvissu getur hækkun hér við land út öldina nálgast einn metra þar sem hún verður mest.

Hnattræn hlýnun hefur breytt útbreiðslu fiskistofna

Áhrifa veðurfarsbreytinga á vistkerfi norðurslóða gæti nú þegar í fiskafla samkvæmt niðurstöðum skýrslu milliríkjanefndarinnar.

Frá árinu 1970 hafa orðið breytingar í tegundasamsetningu í vistkerfum víða á landgrunnssvæðum meginlanda samfara minnkandi heildarafla. Vistkerfi á grunnslóð eru undir álagi vegna hlýnunar sjávar, aukinna sjávarhitabylgna, súrnunar sjávar, minnkandi súrefnisstyrks og hækkandi sjávarstöðu, sem og óhagstæðra áhrifa frá margvíslegri starfsemi mannsins á sjó og á landi. Jafnframt verður tilfærsla í útbreiðslu tegunda í átt til pólsvæða sem leiða mun til breytinga í samfélagsgerðum sem og minnkandi í fiskisveiða með aukinni hlýnun hafsvæða á 21. öldinni.

Hraði þessara breytinga verður mestur við miðbaug en afleiðingarnar eru margbreytilegri á pólsvæðunum. Breytingar á útbreiðslu og stofnstærðum fiskistofna af völdum hlýnunar hafa þegar haft áhrif á stjórnum veiða úr mikilvægum stofnum og á efnahagslegan ávinning veiðanna. Þetta hefur torvelað viðleitni haf- og fiskveiðistjórnunarstofnana til þess að tryggja gott ástand vistkerfa, mynda efnahagslegan ávinning og styrkja lífsafkomu. /HKr.



ChitoClear

Íslenskt hugvít, hráefni & framleiðsla

Íslenskt sáraspriy fyrir öll dýr, stór og smá

- Mjög græðandi og bakteríudrepandi
- Hefur reynt vel við hnjúskum á hrossum
- Myndar filmu og verndar sár
- Dregur úr blæðingu

Fæst hjá dýralæknum og í hesta- og búvöruverslunum um allt land

primex
www.primex.is
s. 460 6900

NÝSKÖPUNARVERÐLAUN ÍSLANDS



Vantar þig heyrnartæki?

Heyrnarmælingar, ráðgjöf og heyrnartækjapjónusta

Opn S eru ný tegund heyrnartækja frá Oticon sem hjálpa þér að heyra margfalt betur í fjölmenni og klíð. Þú getur fengið Opn S með endurhlaðanlegum rafhlöðum. Heyrnartækni hefur um árabil veitt þjónustu víðs vegar á landsbyggðinni. Í október bjóðum við upp á heyrnarmælingar, ráðgjöf og þjónustu á eftirfarandi stöðum:

Akranes | Akureyri | Egilsstaðir | Reykjanesbær | Sauðárkrúkur | Selfoss | Vopnafjörður

Bókaðu tíma í síma 568 6880 eða á www.heyrnartaekni.is

Heyrnartækni

Heyrnartækni | Glæsibæ | Álftheimum 74 | 104 Reykjavík | Landsbyggðapjónusta | Sími 568 6880



Hitablasarar og blasarar

Hafðu samband og kynntu þér úrvalið

hitataekni.is | S: 5886070
Smiðjuvegur 10, 200 Kópavogur

Hitataekni



MADE IN USA

Sandblásturskútar
Verð frá 43.135 kr

Sandblásturskassar
Verð frá 54.470 kr

JÁKÓ
vélar og efnavörur sf.

Mikið úrval af sandblásturssandi

Auðbrekku 23, Kópavogi
s. 564 1819
www.jako.is

SENDUM FRÍTT UM ALLT LAND MEÐ FLYTJANDA

Ifor Williams Kerrur í öllum stærðum og útfærslum



Ifor Williams Trailers

Mikið úrval varahluta í Ifor Williams kerrur og allar aðrar gerðir af kerrum, ásamt úrvals viðgerðarþjónustu

VÍKURVAGNAR EHF.

Víkurvagnar ehf. - Hyrjarhöfða 8. - 110 Reykjavík
Sími 577-1090 - www.vikurvagnar.is - sala@vikurvagnar.is

FRÉTTIR

Félög kjúklinga- og eggjabænda:

Lýsa þungum áhyggjum vegna Gumboro-veiru

Sameiginlegur fundur stjórna Félags kjúklingabænda og Félags eggjabænda, sem haldinn var á Hótel Sögu í Reykjavík fimmtudaginn 12. september 2019, lýsir yfir þungum áhyggjum vegna þeirrar alvarlegu stöðu sem komin er upp í alifuglabúskap á Íslandi. Ástæðan er Gumboro-veira sem greindist nýlega á einu kjúklingabúi.

Brigitte Brugger, dýralæknir alifuglasjúkdóma, mætti á fundinn og upplýsti bændur um stöðuna og hvaða möguleikar eru til að útrýma þessum sjúkdómi ef mögulegt er.

Bændur hafa miklar áhyggjur af stöðu mála og vona að öllum tiltækum ráðum verði beitt til að

koma í veg fyrir frekari útbreiðslu.

Fundurinn lýsir ánægju með að stjórnvöld hafi gripið til aðgerða á grundvelli laga nr. 25/1993 um dýrasjúkdóma, til að freista þess að ráða niðurlögum sjúkdómsins á búinu. Einnig til að fyrirbyggja frekari útbreiðslu og koma þannig í veg fyrir að sjúkdómurinn verði landlægur. Í yfirlýsingu segir að það sé gríðarlega mikilvægt fyrir búgreinina og íslenskan landbúnað í heild að svo megi verða.

Stjórnir búgreinafélaganna hvetja stjórnvöld til að láta hvergi staðar numið fyrr en sjúkdómnum hefur verið útrýmt að fullu. Einnig að framkvæmd og greiðsla kostnaðar vegna nauðsynlegra aðgerða fari

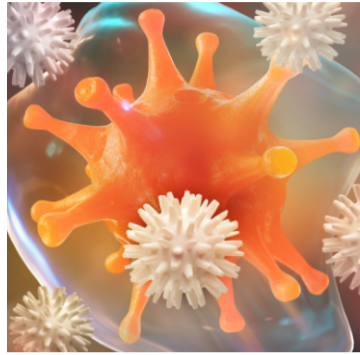

Lítið er mjög alvarlegum augum á að Gumboro-veira hafi fundist í íslensku kjúklingabúi. Ekki er vítað um hvernig veiran barst í búinu en öll áhersla er nú lögð á að koma í veg fyrir að veiran breiðist út.

fram samkvæmt lögum nr. 25/1993 um dýrasjúkdóma og varnir gegn þeim.

Samkvæmt upplýsingum frá Félagi eggja- og kjúklingabænda hefur engin skýring fundist á hvernig smit barst inn á umrætt bú. Ljóst sé þó að smitið hafi ekki borist þangað með frjóvguðum eggjum.

Greint var frá smitinu í tilkynningu frá MAST 23. ágúst. Þar sagði m.a.:

Veirusjúkdómarnir Gumboro veiki og innlyksa lifrabólga hafa greinst í kjúklingum á Rangárbúinu á Hólavöllum í Landsveit. Matvæla- stofnun hefur sett búð í einangrun með það að markmiði að útrýma

sjúkdómnum áður en þeir ná fót- festu hérlendis.

Grunur um smitsjúkdóm vaknaði eftir veikindi og aukin dauðsföll á búinu í lok júlí og þá tilkynnti Reykjavígarður hf. málið til Matvæla- stofnunar.

Stofnunin setti flutningsbann á búð og upplýsti aðila sem tengdust búinu og alifuglabændur um málið. Allir flutningar til og frá búinu eru bannaðir nema með sérstöku leyfi stofnunarinnar.

Veikir fuglar greindust með bæði innlyksa lifrabólgu og Gumboro-veiki. Veirusjúkdómarnir voru staðfestir með blóðrannsókn og krufningu. Þeir eru tilkynningaskyldir til Matvælastofnunar. /HK/

Tillögur um endurskoðun á starfsskilyrðum garðyrkjubænda:

Lagt til að beingreiðslur nái til allra tegunda grænmetis

– Nýta þarf sóknarfæri með markvissum aðgerðum

Samráðshópur um endurskoðun búvörusamninga hefur skilað tillögum til sjávarútvegs- og landbúnaðarráðherra um endurskoðun á samningi um starfsskilyrði garðyrkjubænda. Þar er meðal annars lagt til að beingreiðslur nái til allra tegunda sem eru í ræktun á Íslandi.

Í skýrslunni kemur fram að í kjölfar búvörusamninga árið 2002 – þar sem í fyrsta skipti hafi verið gerður samningur við garðyrkjuna – hafi verið teknar upp beingreiðslur

fyrir tómata, gúrkur og paprikur; tegundir sem ræktaðar eru með raflýsingu í gróðurhúsum. Um leið var tollvernd þessara tegunda felld niður. Garðyrkja á Íslandi er stunduð bæði í innirækt í gróðurhúsum en einnig í útirækt en samningurinn hefur frá upphafi takmarkast við beingreiðslur vegna inniræktar á áður nefndum tegundum, auk niðurgreiðslu á kostnaði við flutning og dreifingu raforku. Útiræktun hefur því ekki fengið beinan stuðning, en óbeinn stuðningur er

við tilteknar tegundir með tollvernd á meðan viðkomandi tegundir eru á innlendum markaði. Frá 2017 hafa garðyrkjubændur boðist jarðræktarstyrkir fyrir útirækt sína en þar er um takmarkaða fjármuni að ræða ár hvert.

Telur samráðshópurinn að endurskoða þurfi hvernig beingreiðslum er beitt og leggur til að þær nái til allra tegunda grænmetis sem ræktaðar eru á Íslandi – óeðlilegt sé að gera greinarmun þar á.



Samráðshópurinn telur nauðsynlegt að ráðist verði í að styrkja verulega rekstrarumhverfi fyrir útiræktun grænmetis. Frá Garðyrkjustöð Sigrúnar á Flúðum.

Mynd / smh

Hlutfall innlendarar framleiðslu lækkar

Í tillögum samráðshópsins kemur fram að helstu áskoranirnar í að efla og bæta starfsskilyrði greinarnar felist í að auka á ný hlutdeild innlendarar framleiðslu á markaði. Í skýrslunni kemur fram að hún hefur almennt farið halloka á undanförmum árum í samkeppninni við innflutt grænmeti. Þannig hefur hlutfall þeirrar innlendu framleiðslu sem fer á innanlandsmarkað fallið um 23 prósent á tímabilinu frá 2010 til 2018, úr 75 prósentum niður í 52 prósent. Af þeim tegundum sem njóta beingreiðslu er það aðeins í gúrkuframleiðslunni sem tekist hefur að halda í markaðshlutdeildina á tímabilinu frá 2007 til 2018, en þar er innlenda framleiðslan markaðsráðandi. Markaður þessara þriggja tegunda hefur stækkað um 21 til 29 prósent á þessu tímabili, en hlutfall innlendarar tómataframleiðslu hefur fallið úr 74 prósentum niður í 44 prósent og paprikuframleiðslan úr 14 prósentum í 11 prósent.

Í annari innlendri grænmetisframleiðslu hefur orðið svipuð þróun, fyrir utan salatframleiðsluna þar sem hlutfallið hefur aukist.

Nýting sóknarfæra og markvissar aðgerðir

Mikil sóknarfæri eru talin felast í aukinni grænmetisframleiðslu á Íslandi og leggur samráðshópurinn til að efla þurfi íslenska grænmetisframleiðslu og segir sterk rök fyrir því; bæði út frá umhverfislegum ávinningi og markmiðum stjórnvalda í loftslagsmálum en ekki síður út frá lýðheilsusjónarmiðum.

Er lagt til að farið verði í markvissar aðgerðir til að efla ræktun á fleiri tegundum grænmetis þar sem mikil sóknarfæri séu til staðar í greininni. Er í því sambandi nefndir möguleikar í svokallaðri hilluræktun (e. vertical farming), þörungarækt, baunarækt, berjarækt

og framleiðslu jurta sem nýta megi til iðnaðarframleiðslu. Þá þurfi að laga reglukerfi beingreiðslna, þar sem litlar gúrkur og litlar paprikur flokkast ekki sem tegundir sem eigi kost á beingreiðslum.

Varðandi útiræktað grænmeti er talið nauðsynlegt að ráðist verði í að styrkja verulega rekstrarumhverfi fyrir slíka ræktun. Er lagt til að greiðslur vegna útiræktunar til manneldis verði hækkaðar verulega og að gerð verði gangskör í skráningu og söfnum upplýsinga í sameiginlegan gagnagrunn. Undir útirækt fellur ræktun til manneldis sem fer fram utandyra meirihluta ræktunartímans, svo sem kartöflur, gulrófur, gulrætur, hvítkál, blómkál, sellerí og hluti berjaræktunar.

Endurskoðun raforkumála og tollverndar

Varðandi raforkumál leggur samráðshópurinn til að grunnur og fyrirkomulag gjaldskrár raforkudreifingar verði endurskoðaður með tilliti til kostnaðar við tengingu og það magn sem viðkomandi garðyrkjustöð kaupir. Markvisst verði unnið að því að sameina tekjumörk dreifbýlis og þéttbýlis og að dreifingarkostnaður taki að hluta mið af magni orkunnar sem keypt er. Endurskoðunin verði til að lágmarks tilfærslur þurfi til niðurgreiðslu.

Varðandi tollvernd tekur hópurinn ekki afstöðu til þess hvort horfið verði frá þeirri vernd sem þegar er til staðar, að minnsta kosti ekki á meðan útfærsla hennar getur ekki tryggt að innlendu framleiðsla geti staðið sterk gagnvart hlutdeild á markaði. Tollverndin hafi rýrnað verulega að raungildi og fjárhæðir ekki tekið verðlagsbreytingum og því telur hópurinn mikilvægt að skoða fyrirkomulag hennar og raunverulegt verðmæti.

Þá sé eðlilegt að farið verði yfir tollflokkan garðyrkjufurða og hún endurskoðuð eftir atvikum. /smh

Vík í Mýrdal er vaxandi bær í fallegu umhverfi

Mýrdalshreppur er vaxandi 700 manna sveitarfélag. Siðastliðin tvö á hefur íbúafjölgun á landinu verið mest í Mýrdalshreppi á landsvísu. Í Vík er öll almenn þjónusta svo sem leik-, grunn- og tónskóli, heilsugæsla, dvalar- og hjúkrunarheimili og góð aðstaða til íþróttaiðkunar.

Náttúrufegurð er rómuð í Vík og nágrenni og samgöngur greiðar allt árið. Sutt í góðar göngu- og hjólaleiðir, paradís fyrir útivistarfólk. Ferðaþjónusta er öflug og vaxandi í sveitarfélaginu og fjölbreyttir möguleikar á því sviði fyrir fólk með ferskar hugmyndir. Það er margt að gerast á svæðinu og er Vík því áhugaverður staður fyrir öflugt og dugmikið fólk.



Leikskólinn Mánaland óskar eftir leikskólakennara til starfa

Leikskólinn er tveggja deilda leikskóli í Vík í Mýrdal og er fyrir börn á aldrinum 1-5 ára. Mánaland vinnur að því að verða heilsuefli leikskóli sem er verkefni á vegum Landlæknisembættisins. Við leggjum mikla áherslu á holla og góða næringu auk góðrar almennrar lýðheilsu. Við vinnum einnig með ART og erum með

Vináttuverkefnið Blæ á báðum deildum leikskólans. Leikskólinn okkar er í sífældri þróun og leitum við að leikskólakennara sem er tilbúinn til að ganga í líðið okkar og þróa starfið enn meira ásamt því að vera hluti af samfélaginu okkar.

Við leitum að leikskólakennurum til starfa á báðum deildum leikskólans. Ef ekki fæst leikskólakennari til starfa verður ráðinn leiðbeinandi eða starfsmaður með aðra uppeldismenntun.

Við bjóðum upp á:

- Húsnæðishlunnindi
- Að verða hluti af ungu, áhugasömu og faglegu vinnuumhverfi sem er í stöðugri þróun.
- Tækifæri til að taka þátt í að þróa leikskólastarfið.
- Tækifæri til að kenna börnum leikni og að upplifa gleði.
- Tækifæri til símenntunar.
- Skemmitlegan vinnustað.

Frekari upplýsingar um starfið:

Laun eru samkvæmt samningi Sambands íslenskra sveitarfélaga og KÍ v/Félags leikskólakennara. Leiðbeinendur falla undir kjarasamninga Sambands íslenskra sveitarfélaga og Foss. Starfshlutfall: 70% til 100%

Um framtíðarstarf er að ræða og æskilegt að viðkomandi geti hafið störf sem fyrst. Karlar jafnt sem konur eru hvattir til að sækja um starfið.

Umsóknarfrestur til 15. október 2019

Nánari upplýsingar um starfið veitir Bergný Ösp Sigurðardóttir í síma 487-1241 og tölvupósti bergny@vik.is. Umsóknir ásamt ferilskrá, meðmælendur og afrit af leyfisbréfi auk sakavottorðs má senda inn hér: <http://manaland.leikskolinn.is/Upplýsingar/Starfsumsokn>



VÖXTUR

NÝ FÓÐURLÍNA FYRIR KÁLFA

Bústólpi kynnir **VÖXT**, nýja fóðurlínu ætlaða kálfum. Fóðurlínan inniheldur þrjár vörur sem allar hafa sérstök einkenni. Vörurnar eru **KÁLFAKÖGGLAR**, **VAXTARKÖGGLAR** og **NAUTAKÖGGLAR**. Í fóðurlínunni er kjarnfóður sem hentar öllum aldurskeiðum í uppeldi kálfa og ungneyta. Kjarnfóðrið er sérsniðið að íslenskum aðstæðum.

Hafðu samband fyrir frekari upplýsingar
S. 460 3350 – bustolpi@bustolpi.is



Z STÁLGRINDARHÚS

Margar stærðir Z stálgrindarhúsa í boði. Þjóðum bæði staðlaðar húsagerðir og sérhönnun fyrir viðskiptavini.



8 x 20 x 3,5 m - 7.200.000 kr. m/vsk.
10 x 20 x 3 m - 7.600.000 kr. m/vsk.
12 x 30 x 3,5 m - 10.440.000 kr. m/vsk.
18 x 35 x 3 m - 16.200.000 kr. m/vsk.

Z Stálgrind, 40 mm PIR yleiningar og teikningar.

TIMBUR EININGAHÚS

Margar gerðir timbur einingahúsa í boði. Þjóðum bæði staðlaðar húsagerðir og sérhönnun fyrir viðskiptavini.

Einbýlishús
Rað- og parhús
Frístundahús
Ferðapjónustuhús
Starfsmannahús
Bílskúrar



Getum útvegað hús beint frá verksmiðju á 6-8 vikum.

YLEININGAR

Hágæða yleiningar fyrir veggir og þök. Fást með PIR eða STEINULL.

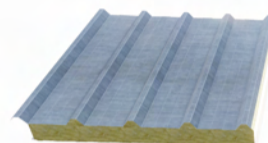

Veggeiningar 40-220mm
Þakeiningar 40-220mm

Allar skráfur, þéttingar, áfellur og ylplast í boði með þökkum.

BOGAHÚS

12x20 m - 5.400.000 kr. m/vsk
12x30 m - 7.560.000 kr. m/vsk
15x30 m - 9.900.000 kr. m/vsk
15x50 m - 14.250.000 kr. m/vsk

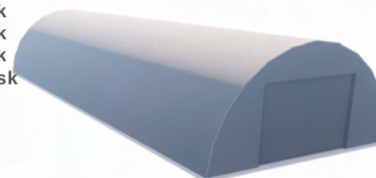

Stálbogar, langbönd, klæðning, rennihurð & teikningar.

Afgreiðslufrestur 8-10 vikur

SÓLSTOFUR & GARÐHÚS



Þjóðum flottar sólstofur úr áli. Sjáum um allar teikningar og að útvega efni. Lengdu sumarið með sólstofu eða garðhúsi!

Getum útvegað sólstofur og garðhús beint frá verksmiðju á 6-8 vikum.

TÖLVUPÓSTUR

bkhonnun@bkhonnun.is

SÍMI

865-9277

VEFFANG

www.bkhonnun.is

BK HÖNNUN

MANNVIRKJAHÖNNUN - BYGGINGAVÖRUR

LÍMTRÉSHÚS OG BITAR AF ÖLLUM STÆRÐUM OG GERÐUM

TILSNIDIN HÚS EFTIR ÓSKUM OG ÞÖRFUM HVERS OG EINS.



FÁÐU TILBOÐ Í ALLAN PAKKANN MEÐ YLEININGUM OG ÖLLU SEM TIL ÞARF

GETUM BOÐIÐ ALLT LÍMTRÉ VAXBORIÐ SEM EINFALDAR ÖLL ÞRIF



Hýsi-Merkúr | Lambhagavegur 6 | 113 Reykjavík | Sími: 534 6050 | Netfang: hysi@hysi.is

FRÉTTASKÝRING

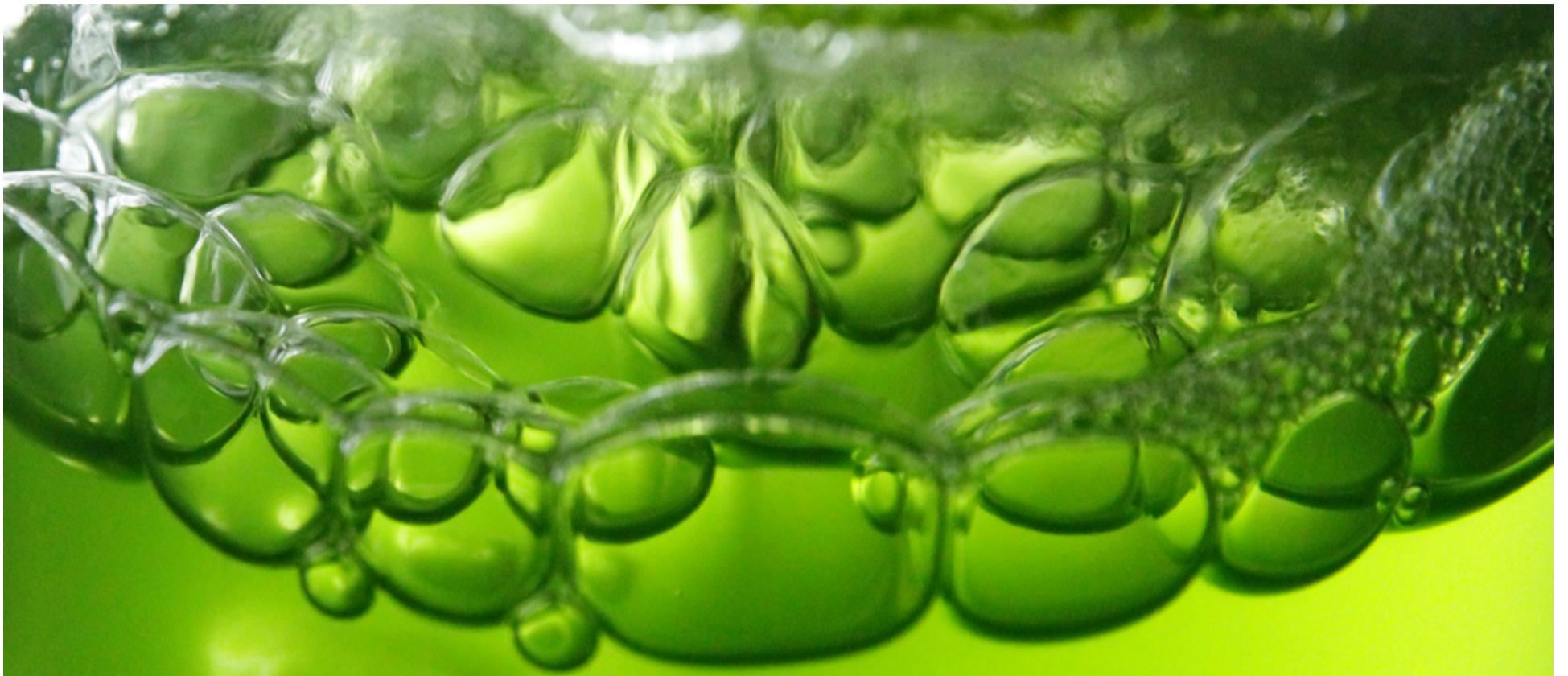

Rannsóknir og tilraunir Hypergiant Industries í Austin í Texas í Bandaríkjunum sýna að með aðstoð tækninnar geta þörungar verið allt að 400 sinnum virkari en tré við að gleypa í sig koltvísýring.

Lausn á fjölmörgum af stærstu vandamálum heimsbyggðarinnar getur falist í nýtingu á einni smæstu jurt jarðar:

Úr þörungum má framleiða lífelfsneyti og próteín sem dygði fyrir alla heimsbyggðina

– Smáþörungar framleiða um 70% af súrefni heimsins og eru 400 sinnum virkari en tré við að gleypa í sig koltvísýring

Hörður Kristjánsson
hk@bondi.is



Fjöldi fólks hefur vaxandi áhyggjur af því magni koltvísýrings (CO₂) sem er dælt út í andrúmsloftið. Ástæðan eru breytingar á veðurfari og hlýnun loftslags. Umræðan hefur samt oft þróast út í miklar ófgar og hástemmt orðskráð svo mörgum er farið að þykja nóg um. Nær ekkert er þó rætt um að mun mikilvirkari lofttegund, súrefnið, hefur farið þverrandi. Telja sumir að það sé mun líklegri skýring á hlýnun loftslags en aukning koltvísýrings sem er ekki nema um 0,04% andrúmsloftsins. Ekki er heldur mikið rætt um að með nýtingu á agnarsmárri jurt er bæði hægt að eyða koltvísýringi úr loftinu og auka súrefnisbirgðir jarðar.

Það er enginn vafi á að sú staðreynd að súrefni er nærri 21% af lofthjúpi jarðar er lykillinn að veru mannsins á jörðinni. Plöntur framleiða súrefni með ljóstillífum og því edlilegt að við horfum á ræktun og viðgang gróðurs sem megin viðfangsefnis jarðarbúa á öllum tímum. Það vekur því spurningar af hverju við sjáum engar kröfugöngur á strætum borga um að stórefla ræktun gróðurs.

Skógar heimsins hafa rýrnað

Á heimsvísu hefur mjög verið gengið á skóga á síðustu 100 árum, sér í lagi regnskóga. Samkvæmt gögnum Global Forest Resources Assessment, þá minnkuðu skógar á heimsvísu um 3% frá 1900 til 2015, og mest í hitabeltinu. Eftir 1990 fór þó aðeins að hægja á skógarreyðingunni. Það þýðir að dregið hefur umtalsvert úr framleiðslu súrefnis á þessu tímabili sem og bindingu koltvísýrings.

Afar misvísandi tölur um súrefnisframleiðslu í Amazon

Í tölum sem vistfræðingurinn Yadvinder Malhi hjá umhverfisstofnun Oxford háskóla kom fram með 2010 var áætlað að allir

regnskógar heims skiluðu um 34% af súrefninu í andrúmsloftinu. Miðað við stærð Amazon skóganna áttu þeir þá að skila 16% eða tæplega helmingi þess súrefnis sem landplöntur á jörðinni framleiddu í heild. Í leiðrétum tölum þar sem búið var að taka tillit til framleiðslu þörunga er talað um að Amazon skógarnir framleiði um 9% af súrefni jarðar. Í enn annarri úttekt loftslagsvísindamannsins Jonathan Foley var talan komin niður í 6%.

Enn rangar fullyrðingar á lofti

Í tímaritinu National Geographic þann 28. ágúst síðastliðinn kom fram að enn sé verið að flagga kolröngum fullyrðingum um Amazon svæðið. Slíkt hafi komið fram í fjölmiðlum eins og CNN, ABC, Sky News, í samfélagsmiðlum, hjá pólitíkum eins og Emmanuel Macron Frakklandsforseta, þingmönnum á Bandaríkjaþingi og leikaranum og umhverfissinnanum Leonardo di Caprio. Allir þessir aðilar fullyrði enn að Amazon skógarnir framleiði um 20% af öllu súrefni á jörðinni.

Rangar fullyrðingar um losun framræstra mýra á Íslandi

Þetta minnir óneitanlega á þrálátar fullyrðingar um gríðarlega kolefnislosun framræstra mýra á Íslandi. Þar hefur verið hamrað á því árum saman, m.a. af íslenskum stjórnvöldum og náttúruverndarsamtökum, að 72% af allri losun okkar Íslendinga á koltvísýringi sé vegna framræslu lands. Sýnt hefur verið fram á af sérfræðingum að þessar fullyrðingar standast alls ekki. Er skrítið þótt almenningur viti ekki í hvorn fótinn hann á að stíga þegar kemur að umræðum um loftslagsmál? Vísindamenn virðast ekki vera með þetta á tæru, hvað þá stjórnmálamennirnir sem eiga að stjórna aðgerðum í loftslagsmálum bæði hér heima og á heimsvísu.

Stóraukin skógrækt í Evrópu

Ef horft er til Evrópu, þá hefur

þróunin verið að snúast við á síðustu 60–80 árum. Ræktun skóglendis hefur stóraukist frá lokum síðustu heimsstyrjaldar. Víða var skipa-, bygginga- og pappírsiðnaður farinn að ganga mjög á skóga, en því tókst að snúa svo rækilega við að skógar þekja nú meira land í Evrópu en fyrir hundrað árum.

Um 1900 var varla nokkur upprunalegur skógur eftir í Evrópu. Eftir heimsstyrjöldina síðari var staðan orðin enn verri, þá tóku Evrópuþjóðir sig til með miklu átaki í ræktun skóga. Það átak stendur enn og eru skógar nú ríflega þriðjungstærri en fyrir 100 árum.

Hollendingar og Englendingar, sem reiddu sig mjög á siglingar, gengu hratt á skógana á átjándu og níttjándu öld. Um aldamótin 1900 voru einungis um 2–3% upprunalegra skóga eftir í báðum þessum löndum. Samkvæmt tölum World Views frá 2010 og birtar voru hjá Washington Post, þöktu skógar þá um 10–12% lands í báðum þessum löndum. Svipaða sögu er að segja frá Skotlandi og Írlandi. Þetta er byggt á rannsóknum Richard Fuchs stofnunarinnar hjá háskólanum í Wageningen í Hollandi.

Ræktun skóga nýtur aukins skilnings á Íslandi

Vegna alvarleika umræðunnar í loftslagsmálum reyna þeir hógværi stöðugt að finna mjúka lendingu í þessum málum. Binding koltvísýrings með aukinni ræktun skóga er sannarlega áhrifarík leið. Ekki má gleyma því að súrefnisframleiðslan er jafnvel enn mikilvægari.

Önnur leið sem líka er hægt að fara samhliða skógrækt er ræktun ör- eða smáþörunga (microalgae) sem eru afar öflugt lífsform sem breytir koltvísýringi með ljóstillífum í olíu og nýtanlegt hráefni í fóður dýra og fæðu manna. Það sem meira er, smáþörungar í hafinu, m.a. við Ísland, eru mun mikilvirkari í framleiðslu á súrefni en jafnvel frumskógarnir í Amazon og víðar sem löngum hafa verið kallaðir lungu heimsins.

Þörungar taldir framleiða um 70% af súrefninu á jörðinni

Talið er að smáþörungar (microalgae) í hafinu framleiði um 70% af súrefninu í lofthjúpnun og bindi um leið gríðarlegt magn af koltvísýringi og umbreyti honum í olíu og lífmassa.

Athyglisverður málfutningur fyrir ágæti örþörunga

Í grein í Forbes í fyrrasumar var áhugaverð grein undir fyrrsögninni „Sjáum hvernig þörungar getu breytt veröldinni okkar“ (See How Algae Could Change Our World). Þar er vísað í loftslagsvísindamanninn Charles Greene sem er prófessor við Cornell háskóla og félagi í Marine Algae Industrialization Consortium (MAGIC), sem hefur m.a. fengið við að skoða hvernig hægt sé að nota smáþörunga til að framleiða lífelfsneyti. Á vísindaráðstefnu American Geophysical Union's biannual ocean sciences sem haldin var í Portland í Oregon í Bandaríkjunum í febrúar 2018, kynnti Greene hugmyndir um hvernig nota mætti örþörunga sem lausn til að mæta vanda 21. aldar. Það varðar eldsneyti, loftslagsmál og fæðuöryggi.

Víst er að smáþörungar eru gríðarlega afkastamiklar plöntur. Í greininni í Forbes kemur fram að þörungar geti framleitt um 19 til 57 tonn af lífrænni olíu á hektara sem er nærri 7 sinnum meiri afköst en hægt er að ná með afkastamestu olíujurtunum í landræktun. Meira að segja hafa verið gerðar tilraunir með ræktun örþörunga úti í geimnum.

Ekki laus við heimsendaspár

Viðtalið við Greene er svo sem ekki laust við heimsendaspádóma og greinilegt að hann telur sig ásamt sínum félögum búinn að finna þá lausn sem dugi. Þó þetta kuni allt saman að vera satt og rétt, þá verður það bara aldrei svo í veruleikanum að heimurinn verði tilbúinn að stökkva á eina hugmynd sem leysa muni öll vandamál. Ekki frekar en

fólk sé tilbúið að fallast á að vera einungis með ein trúarbrögð.

Smáþörungar taldir geta leyst stóru vandamál heimsins

Hvað er svo merkilegt við ör- eða smáþörunga að menn telji að þeir geti verið lausn á jafn risastóru vandamáli og margumtalaðri loftslagsvá? Jú, þörungarnir vaxa tíu sinnum hraðar en landplöntur og það þarf minna en tíunda hluta þess lands sem nauðsynlegt er til að framleiða jafngildi þörunga í lífmassa. Þá er miðað við þörungaframleiðslu í tjörnnum. Hægt er reyndar að framleiða þörunga með enn skilvirkari hætti í lóðréttri ræktun, en það er kostnaðarsamara.

Þörunga má líka rækta á landi sem annars er ekki hægt að nýta til ræktunar á nokkurri nýtajurt. Þeir keppa því ekki um land við aðra uppskeru sem ræktuð er á landi. Þörungar þarfna ekki ferskvatns og þá er hægt að fjrjóga á skilvirkari hátt en ræktun plantna á landi. Það er því hægt að komast hjá mikilli vatnsnotkun sem annars er nauðsynleg við ræktun. Það kemur í veg fyrir sóun á áburðargjöf og ofauðgun grunnvatns, áa og vatna á næringarefnum sem hefur verið fylgifiskur við nútíma landbúnað. Þá þarf ekki að beita eitrefnum við slíka ræktun. Í sjó eru þörungar uppspretta omega 3 fitusýra sem finnst í fiski.

Með fjölbætta nýtingarmöguleika

Þar sem örþörungar vaxa mun hraðar en plöntur í landinu og eru afar olúrikir geta þeir verið uppspretta lífelfsneytis sem endurnýtir koltvísýring úr loftinu. Þá eru þeir skynsamlegar umhverfis- og efnahagslega verðmætar afurðir, að mati Greene. Auk lífelfsneytis er samhliða hægt að framleiða verðmætt fóður og hráefni til matvælagarðar.

Greene telur að þörungar getu því verið svarið við öllum þeim áskorunum um framleiðslu á kolefnishlutlausu eldsneyti, hráefni fyrir fiskeldi fyrir landbúnað og matvælaíðnað með próteini til manneldis.

FRÉTTIR



Norðlenskur hrútur. Mynd / MBP

Slátrun hafin á Hvammstanga

„Það gekk allt mjög vel, en ég hefði gjarnan viljað sjá meiri viðbrögð.“ segir Davíð Gestsson, framleiðslustjóri hjá Slátruhúsi Kaupfélags Vestur-Húnavetninga, SKVH.

Þar á bæ hófst sumarslátrun á föstudag í liðinni viku og var alls slátrað 427 dilkum þann daginn. Meðalþyngd var 15,1 kg sem er að sögn Davíðs ágætt á þessum tíma. Næsta slátrun hjá SKVH er í dag, 15. ágúst, og er álagsgreiðsla þá 22,5%.

Markaðurinn kallar á ákveðnar kjötvörur

Í næstu og þarnaestu viku eru einnig fyrirhugaðir þrjár slátrudagar í hvorri viku og fara álagsgreiðslur stíglækkandi eftir því sem á líður, verður 15% í næstu viku og 10% í þarnaestu. Hefðbundin slátrutíð hefst hjá SKVH í byrjun september og er að sögn Davíðs gert ráð fyrir að um 100 þúsund fjár verði slátrað hjá féluginu í komandi slátrutíð. Það er álika margt og var í fyrra.

Davíð segir að ákveðið hafi verið að bjóða upp á sumarslátrun nú í ágúst þar sem markaður hefði kallað á ákveðnar kjötvörur. Bændur hafi brugðist við og ætla að koma með fé til slátrunar nú síðsumars, en hann kveðst vissulega hafa viljað sjá hressilegri viðbrögð en raun ber vitni. „Við getum alveg bætt við okkur.“ segir hann. /MPD

Sveitasæla í Skagafirði

Landbúnaðarsýningin og bændahátíðin „Sveitasæla í Skagafirði“ verður haldin um næstu helgi í Reiðhöllinni Svadastöðum á Sauðárkróki. Fjöldi atriða er á dagskrá og eitthvað fyrir alla fjölskylduna. Sýningin verður opnuð klukkan 10 laugardaginn 17. ágúst. Þar verður m.a. handverksmarkaður, vélasýning, leiktæki fyrir börnin og veitingasala. Á sunnudeginum verða opin bú í sveitinni og söfn opna dyr sínar fyrir gestum.

Slátrun Matis dregur dilk á eftir sér:

Sveinn Margeirsson í skýrslutöku hjá lögreglunni

– tæpu ári eftir að hann stóð fyrir örslátrun í Birkihlíð og afurðasölu á Hofsósi

Sveinn Margeirsson, fyrrverandi forstjóri Matis, var á dögumum kallaður á skrifstofur lögreglunnar á Blönduósi til skýrslutöku vegna mála frá því í október í fyrra. Þá stýrði hann nýrri aðferð við heimaslátrun á lambi (svokallaðri örslátrun) á bænum Birkihlíð í Skagafirði – og seldi afurðir þess síðan í kjölfarið á bændamarkaði á Hofsósi. Í nóvember fór Matvælastofnun fram á opinbera rannsókn á málinu vegna sölunnar á þessum afurðum.

„Já, ég var í skýrslutöku hjá lögreglunni þar sem ég var spurður út í framkvæmdina á þessari tilraun fyrir tæpu ári síðan. Ég var auðvitað ábyrgur fyrir þessu en ég taldi mig bara vera að sinna hlutverki félagsins, sem er að auka verðmæti landbúnaðarafurða og bæta matvælaöryggi.“ segir Sveinn. Meint brot mun felast í því að hann hafi tekið sauðfé til slátrunar utan löggilts slátruhúss og sett kjötafurðir af því á markað án þess að þær hafi verið heilbrigðisskoðaðar í samræmi við lög.

Fyrirkomulag heimaslátrunar víða vandamál

Sveinn segir að flestir viti að heimaslátrun tíðkist mjög víða. „Vandamálið við þá slátrun alla alla er m.a. meðhöndlunin á lifrænum úrgangi. Á meðan heimaslátrun grasserar undir yfirborðinu er verið að skapa slík vandamál en ekki leysa. Tillögur okkar hljóðuðu á þá lund að bændur gætu komið sér upp aðstöðu til að slátra sjálfir og stunda bein viðskipti með sínar afurðir. Í þeim voru verklagsstaðlar sem gera ráð fyrir eðlilegu innra eftirliti og þeim fylgdu við í hvívetna í tilrauninni í Birkihlíð. Til dæmis voru öll sýni örverumæld og reyndust langt innan þeirra marka sem miðað er við – og þegar það lá fyrir ákvað ég að setja kjötíð á markað. Þá tók við næsti hluti tilraunarinnar; að athuga hvort áhugi væri á slíkum afurðum á markaði og það kom á daginn að það reyndist svo sannarlega vera.

Ég hef farið víða á undanförunum misserum og skoðað svipað fyrir—

komulag í ýmsum löndum þar sem þetta virkar vel, til dæmis í Sviss. Þar er lítið á þetta sem eðlilega verðmætasköpun til sveita. Með slíku fyrirkomulagi gætu bændur líka stýrt betur slátrutíma sinna gripa og haft margvíslegt hagræði af því að auki.“

Rangar áherslur

„Mér finnst skjóta skökku við að eltast við svona mál í stað þess að einbeita sér að því að búa bændum betra umhverfi til þess að skapa sér verðmæti úr sínum afurðum, ekki síst vegna þess hvernig lögin hljóma sem ég er kærður fyrir brot á [lög um slátrun og sláturafurðir], þar sem segir að tilgangur laganna sé að tryggja svo sem kostur sé gæði, heilnæmi og hollustu sláturafurða.“ segir Sveinn.

„Þarna virðist gleymast stundum þáttur gæðanna í þessu öllu saman. Einn aðaltilgangurinn okkar í þessari tilraun var til að mynda að hámarka gæði kjötsins og meyrni þess.



Sveinn Margeirsson, fyrrverandi forstjóri Matis.

Sveinn segir að í stóra samhenginu skipti það hann ekki aðalmáli hverjar málalýktir verða í þessu, heldur hvað gerist varðandi afkomumöguleika sauðfjárbænda á næstu misserum. „Þetta snýst dálítið um pólitískan vilja til að breyta regluverkinu þannig að bændum séu gefin eðlileg tækifæri til að stunda atvinnurekstur eins og þeir vilja gera það.“ /smh

Afurðaverð sláturleyfishafa 2019 fyrir komandi sauðfjárslátrun:

Landsmeðaltalshækkun er nú rúm níu prósent

– enn vantar verðskrá frá Fjallalambi

Sex af sjö sláturleyfishöfum hafa birt verðskrár sínar fyrir komandi sauðfjárslátrutíð. Einungis Fjallalambi á eftir að birta upplýsingar um afurðaverð til bænda. Samkvæmt upplýsingum af vef Landssamtaka sauðfjárbænda greiðir Sláturfélag Suðurlands áfram hæsta meðalverðið fyrir lambið, eða tæpar 455 krónur á kíló.

Mesta hækkunin tæpar 15 prósent

Næsthæsta meðalverðið fyrir lambið

Verð 2018 með uppþótum

Sláturleyfishafi	Lömb	Fulloröð	Samtals
SS	430 kr.	120 kr.	415 kr.
NL	376 kr.	111 kr.	364 kr.
SAH	395 kr.	115 kr.	382 kr.
KS og SKVH	419 kr.	118 kr.	406 kr.
Fjallalambi	382 kr.	122 kr.	371 kr.
SV	397 kr.	117 kr.	383 kr.
Landsmeðaltal	401 kr.	116 kr.	388 kr.

Verð 2019

Sláturleyfishafi	Lömb	Fulloröð	Samtals
SS	455 kr.	122 kr.	439 kr.
NL	432 kr.	111 kr.	418 kr.
SAH	435 kr.	115 kr.	420 kr.
KS og SKVH	452 kr.	139 kr.	438 kr.
SV	442 kr.	117 kr.	427 kr.
Landsmeðaltal	439 kr.	125 kr.	424 kr.

Breytingar frá 2018

Sláturleyfishafi	Lömb	Fulloröð	Samtals
SS	5,8%	1,5%	5,8%
NL	14,9%	0,00%	14,6%
SAH	10,2%	0,00%	10%
KS og SKVH	7,9%	18,5%	8,1%
SV	11,2%	0,00%	11,3%
Landsmeðaltal	9,4%	7,3%	9,3%

Verð í krónum á kíló. Heimildir fengnar af vef Landssamtaka sauðfjárbænda (LS), sauðf.is. Útreikningarnir byggja á landsmeðaltali í vikum 34-45. Vægi einstakra vikna í verðinu byggir á slátrumagni á landinu öllu og sömuleiðis kjótmati á landinu öllu eftir einstökum vikum haustið 2018. Vægi afurðastöðva í landsmeðaltali er eftir hlutdeild þeirra í slátrun á tímabilinu í heild. Raunverð sem einstakar afurðastöðvar greiða er síðan breytilegt, enda er niðurstaða kjótmats hjá hverri fyrir sig ekki sú sama og landsmeðaltalið, né heldur slátrumagn í einstökum vikum. Af sömu ástæðum er meðalverð sem einstakir bændur fá líka breytilegt. Allir bændur eru hvattir til að reikna út afurðaverð á forsendum þeirra bú, en LS telur útreikninga gefa eins góða mynd og hægt er af meðalverði útrá forsendum sauðfjárframleiðslunnar í heild.

Netverslun sækir í sig veðrið:

Selja matvörur fyrir hundruð milljóna á netinu

Netfyrirtækið Heimkaup hefur hafið sölu á matvörum og heim-sendingu á vörnum í gegnum netið og fer salan vel af stað, að sögn Guðmundar Magnasonar hjá Heimkaupum. Áætlað er að sala fyrirtækisins á matvörum fyrsta árið muni velta hátt í 400 milljónum króna.

„Við byrjuðum að selja matvöru fyrir rétt rúmum átta mánuðum. Hlutfall íslenskrar matvöru er mjög hátt hjá okkur og spilar ferskvaran stóran þátt þar. Yfir 90 prósent af pöntunum hjá okkur eru heim-sendar. Þeir sem búa á höfuðborgarsvæðinu geta fengið frjá heimsendingu alla daga vikunnar frá morgni til kvölds og þurfa bara að panta 60 mínútum fyrir þann afhendingarglugga sem þeir velja. Þar að auki höfum við afhent samdægurs (að kvöldi til) á Reykjanesinu og Suðurlandi en

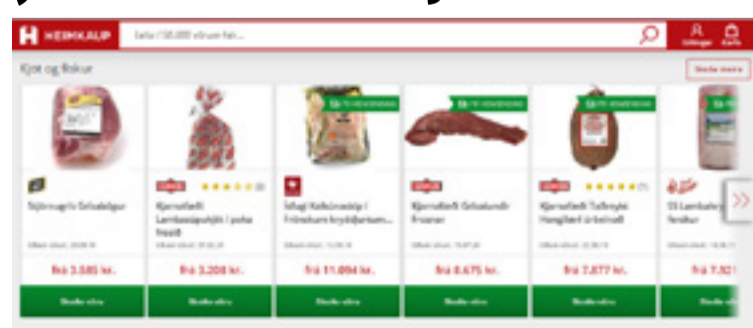

Kjöt og aðrar matvörur eru á boðstólum á netinu. Ef pantað er fyrir ákveðna upphæð er frí heimsending hvert á land sem er. Íslandsþóstur sér um dreifingu á landsbyggðinni. Skjaskot / Heimkaup.is

annars staðar er afhent daginn eftir. Eins og gefur að skilja getum við ekki afhent frosna eða kælda vöru nema að hún komist til viðskiptavina á innan við nokkrum tímum og þá með kælipoka í pakkanum. En þetta

hefur farið vel af stað og miðað við ganginn sem við sjáum núna í sölu getum við ráð fyrir að fyrsta árið í sölu á matvöru fari í hátt í 400 milljóna króna sölu.“ útskýrir Guðmundur Magnason. /ehg

URVAL ÚTSÝN

BORGARFERÐ TIL RIGA Í VOR

23. eða 30. MAÍ 2020 - 5 DAGAR

VERÐ FRÁ **79.900 KR.**

Á MANN M.V. TVÖ FULLORÐNA

URVAL ÚTSÝN | HLÍDASMÁRA 19 | 201 KÓPAVÖGI | 585 4000 | U.U.S

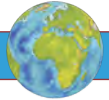

Pólítísk „græn hugmyndaskriða“ endurspeglast í kosningum víða um Evrópu:

Stjórnmalamenn ESB skoða álagningu loftslagsskatta á innfluttar vörur

– Verðum að gera sambærilegar kröfur á innflutning hjá okkur, segir sérfræðingur hjá Samtökum norskra landbúnaðarsamvinnufélaga

Hugmyndir um kolefniskatta á landbúnaðarvörur og aðrar vörur sem fluttar eru til ESB-landa gæti lamað landbúnaðarframleiðslu í mörgum viðskiptalöndum ESB. Eina leiðin til að mæta því að mati sérfræðings hjá Samtökum norskra landbúnaðarsamvinnufélaga er að tekin verði upp þverpólítísk og sambærileg viðskiptastefna í löndum eins og Noregi. Sú stefna gerir sömu kröfur til innflutnings og gerðar séu til innlendirar framleiðslu, m.a. hvað varðar notkun sýklalyfja.

Grænu flokkarnir urðu sigurveggarar í sveitarstjórnarkosningunum í Noregi 9. september. Þá var kosið í sveitarstjórnir og á fylkisþing. Það blæs líka grænn vindur utan landamæra landsins, segir í grein í Bondebladet í Noregi í síðustu viku.

Umbreytinga í átt að grænni viðskiptastefnu í ESB

„Margt bendir til meiri umbreytinga í átt að grænni viðskiptastefnu í ESB næstu fimm árin,“ segir Arne Ivar Sletnes, yfirmaður alþjóðamála hjá Samtökum norskra landbúnaðarsamvinnufélaga (Norsk Landbruksamvirke), sem er eins konar SÍS þeirra Norðmanna.

Sletnes segir að kosningin á nýtt Evrópuþing í sumar hafi leitt til mikils uppgangs Græningja og fyrir flokka sem nú hafa sameinast undir heitinu „Endurnýjun Evrópu“. Þessir tvö stjórnsmálaflið muni hafa veruleg áhrif á Evrópuþinginu.

Vaxandi krafa um sjálfbæra framleiðslu

Græningjar krefjast viðskiptastefnu sem stuðli að því að draga



Arne Ivar Sletnes, yfirmaður alþjóðamála hjá Samtökum norskra landbúnaðarsamvinnufélaga.



Ursula von der Leyen, nýráðinn forseti framkvæmdastjórnar Evrópusambandsins.



úr losun gróðurhúsalofttegunda, styrkja umhverfisgildi, standa vörð um réttindi starfsmanna og gera mögulegt að ná 17 alþjóðlegum sjálfbærnimarkmiðum. Stjórnsmálaflið „Endurnýjun Evrópu“ deilir að mestu grænum hugmyndum hvað varðar viðskiptastefnu um sjálfbæra þróun, segir sérfræðingurinn Sletnes.

Krafa um loftslagsskatt

Sletnes bendir á að þessir flokkar séu ekki einir á þessari línu.

Nýráðinn forseti framkvæmdastjórnar Evrópusambandsins, hin þýska Ursula von der Leyen, hefur svarað kröfum þingsins. Hún leggur áherslu á loftslag, sjálfbærni og jafna dreifingu sem lykilverkefni í stefnu ESB.

„Meðal áþreifanlegra aðgerða í alþjóðaviðskiptum leggur hún til að sett verði kolefnisgjald við ytri landamæri ESB. Þetta mun koma

í veg fyrir „kolefnisleka“, gera innfluttar vörur með meiri losun gróðurhúsalofttegunda dýrari og hjálpa þannig til við að draga úr hlýnun jarðar,“ segir Sletnes.

„Ef innfluttar vörur eru að valda meiri losun en gerð er krafa um í ESB verður lagður á þær einhvers konar loftslagsskattur. Nú er unnið að því að finna út hvernig hægt sé að útfæra þetta,“ segir hann í samtali við Bondebladet.

„Nánar tiltekið er þetta ekki komið mjög langt ennþá, en pólítísk umræða og viðleitni til að hugsa um hvernig hægt er að framkvæma þetta er komin lengra í ESB en í Noregi,“ segir Sletnes enn fremur.

Snýst um samkeppnishæfni

„Þessi hugsunaráttur er mikilvægur fyrir norskan landbúnað,“ segir Sletnes.

„Ef við eigum að hafa sjálfbæran landbúnað í Noregi, þá hlýtur það líka að vera arðbært að framleiða á sjálfbæran hátt. Þá verðum við að gera jafn strangan kröfur um vörur sem við flytjum inn og þær sem við framleiðum sjálf. Sífellt fleiri stjórnmalamenn í ESB eru talsmenn þessarar skoðunar,“ segir Sletnes.

Strangari kröfur varðandi norska framleiðslu en innflutta

Í dag gera Norðmenn strangari kröfur til eigin framleiðslu á mörgum sviðum en viðgengst í þeim löndum sem þeir kaupa vörur frá. Þetta leiðir til hærri framleiðsluverðs á norskum vörum, samanborið við innflutningsvörurnar.

„Maður glatar samkeppnishæfni ef leggja þarf út í mikinn kostnað við að framleiða vörur á sjálfbæran hátt í Noregi þegar það sama gildir ekki gagnvart vörum sem fluttar eru inn. Til að viðhalda samkeppnishæfni verðum við að gera sambærilegar kröfur. Það er verið að talað um að setja sömu

kröfur um losun gróðurhúsalofttegunda og gerðar eru varðandi sýklalyfjanotkun,“ segir yfirmaður alþjóðamála hjá Samtökum norskra landbúnaðarsamvinnufélaga.

Innflutningur landbúnaðarafurða til Noregs er að aukast. Sletnes segir þetta vera vandamál. Það snúist um hvernig hægt sé að vera samkeppnishæfur án þess að það leiði til aukins innflutnings. Í þessu sambandi sé þessi viðskiptastefna ESB afar mikilvæg.

Mun ESB vísa veginn?

„Norsku landbúnaðarsamtökin telja að við verðum að setja sömu kröfur um sjálfbærni varðandi innfluttar matvörur og gerðar eru um matinn sem framleiddur er í Noregi. Við erum spennt að sjá hvort ESB, með sínum grænu breytingum á viðskiptastefnu sinni, geti vísað veginn í þá átt,“ segir hann.

Finnland verður í forystuhlutverki á ESB þinginu í haust. Þeir kynntu nýlega forgangsröðun viðskiptastefnu sinnar fyrir viðskiptanefnd Evrópuþingsins.

„Ville Skinnari, viðskiptaráðherra Finnlands, sagði að viðskiptastefna yrði að tryggja háa umhverfisstaðla Evrópu og vernda neytendur. Hann sagði að loftslagsmálin hefðu forgang og að Finnland muni kanna möguleika á að koma á loftslagsskattsfyrirkomulagi á vörur sem fluttar eru inn til ESB-ríkjana,“ segir Sletnes.

Það sem gerist í þingkosningum skiptir mestu máli

Aftenposten kallaði niðurstöðuna í sveitarstjórnarkosningunum í síðustu viku „Græna skriðu“.

„Þetta skiptir þó ekki miklu máli fyrr en það verða þingkosningar. Ef við sjáum sömu þróun þá getur það skipt máli. Það er sama hvaða lit flokkarnir hafa, þeir verða að hugsa í þá átt. Allir segja að sjálfbær þróun sé afar mikilvæg. Þá verðum við líka að hugsa um það þegar kemur að okkar viðskiptastefnu,“ segir Arne Ivar Sletnes. /HKr

Skútustaðahreppur:

Eldsneytissala verður færð af miðsvæði Reykjahlíðar

Til stendur að færa eldsneytissölu af miðsvæði Reykjahlíðar í Skútustaðahreppi, Mývatns-sveit og er fyrirhugað að stofna lóð við Sníðilsveg 3 fyrir starfseminna.

Sú lóð er tæplega 2.200 fermetrar að stærð og er innan athafnasvæðis í aðalskipulagi. Gert er ráð fyrir að mannvirki, s.s. dælur, tankar og lítið aðstöðuhús verði innan byggingarreitsins.

Fram kemur í pistli Þorsteins Gunnarssonar sveitarstjóra að tilgangur með breytingunni sé að geymsla og sala eldsneytis verði flutt út fyrir verndarsvæði Mývatns og Laxár. Jafnframt býður flutningur á eldsneytis-dælunni upp á markvissari og umfangsmeiri uppbyggingu miðsvæðisins í Reykjahlíð en ella. Miðað er við að ítrustu mengunarmír verði viðhafðar með hliðsjón af viðkvæmu umhverfi þar sem

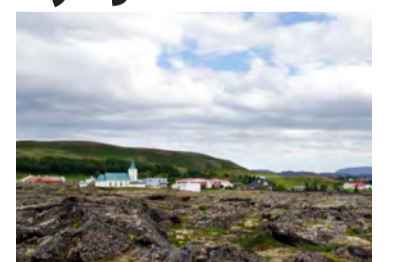

Reykjahlíð við Mývatn. Mynd / HKr.

auknar kröfur eru gerðar t.d. um fráveitu.

Færsla starfseminnar á þennan fyrirhugaða reit er talin hafa jákvæð áhrif á umhverfi og samfélag. Sveitarfélagið er jafnframt opið fyrir tillögum að öðrum staðsetningum fyrir eldsneytissölu utan verndarsvæðis Mývatns og Laxár, við þjóðvegin. Um þróunarverkefni yrði að ræða í samstarfi við sveitarfélagið. /MPÞ

GÓÐ TILBOÐSVERÐ Á NOKKRUM VÖRUFLOKKUM !!!!!!!!!



113 hestöfl !!!!!!!
5% afsláttur
50 - 113 hö



Frábært verð!! 2.750.000+vsk
50 hestöfl !!!!!



„STÓRA“ LITLA VELIN
26 hestöfl.
Vökvaurtök. pto
20 - 26 - 50 - 60 - 75 - 90 hestöfl



10% afsláttur
Ávinnsluherfi galv. 4-6-8 m



Eigum ruddasláttuvélar á lager



10% af haugsugum á lager
BELMAC haugsugur



20% af ryðfríum dreifurum
Steypuhrærivélar 600- 800-1200L
Fljótur að borga sig upp!!!!



Sand-salt-áburður 200 - 2000 Kg



Kurlarar taka allt að 120mm í þvermál



Frá Tjörnesi.

Mynd / HKr.

Tjörneshreppur: Segir sig úr Sambandi íslenskra sveitarfélaga og Eyþingi

„Þetta er fyrst og fremst tákna-
ræn mótmæli hjá okkur og við
gerum ekkert frekar ráð fyrir að
fleiri fylgi okkar fordæmi,“ segir
Aðalsteinn Jóhannes Halldórsson,
oddviti Tjörneshrepps, sem á
dögnum sagði sig úr Sambandi
íslenskra sveitarfélaga og Eyþingi,
samtökum sveitarfélaga í Eyjafirði
og Þingeyjarsýslu.

Með úrsögninni vilji hreppurinn
mótmæla þingsályktun sem kveður
á um að 1000 íbúar skuli að lágmarki
vera í hverju sveitarfélagi en hún
var samþykkt á aukalandsþingi
Sambands íslenskra sveitarfélaga
nýverið.

Kristaltært að þetta er stefnan

Aðalsteinn segir að gert sé ráð fyrir að
við næstu sveitarstjórnkosningar
árið 2022 verði gengið út frá því
að ekki verði færri en 250 íbúar í
hverju sveitarfélagi. Í Tjörneshreppi
eru nú um 55 íbúar. „Þetta snýst ekki
svo mikið um Tjörneshrepp, miðað
við þróunina síðustu áratuginu erum
við deyjandi sveitarfélag, við gerum
okkur grein fyrir því að fyrr eða
síðar þurfum við að sameinast
öðrum nema miklar breytingar eigi
sér stað í íbúðaþróun sem eru ekki
í kortunum. Engu að síður hefðum
við kosið að vera ein áfram þangað
til við sjálf hefðum ákveðið annað.
Við viljum með þessu mótmæla
þessari aðferðafræði sem við teljum
ranga. Það er síður en svo að hægt
sé að sýna fram á að sameining
muni setja öll samfélög í betri
stöðu en nú er. Það er verið að
dæma ákveðin sveitarfélög til þess
að verða jafnsvæði í sínu samfélagi
sem er aldrei spennandi kostur. Ég
einhvern veginn trúði því að þessi
tilskipun næði ekki fram að ganga
núna en eftir aukalandsþingið um
daginn er það orðið kristaltært að
þetta er stefnan og ekki aftur snúið
með það. Satt best að segja hélt ég
alltaf að sveitarfélögin yrðu ekki
þvinguð til sameiningar, ég hélt



Aðalsteinn Jóhannes Halldórsson.

í þá von að svo yrði ekki,“ segir
Aðalsteinn.

*Skuldlaust sveitarfélag
með góða inneign í banka*

Hann segir að sitt sjónarmið sé að
hreppurinn hafi ekki neitt að gera
með að vera innan samtaka sem
vilji ekki að það sé til. Samband
íslenskra sveitarfélaga eigi að vera
samband allra sveitarfélaga en sé
það augljóslega ekki lengur. Hvað
Eyþing varðar hafi hreppurinn lagt
fram sitt framlag til starfseminnar,
en þurfi nú að horfa í hverja krónu
og betra sé að verja þeim fjármunum
sem það hafi úr að spila í annað, nú
þegar ljóst er að hreppurinn verði
ekki til nema í rúm tvö ár í viðbót

Tjörneshreppur er að hans sögn
í góðum málum fjárhagslega, er
skuldlaust sveitarfélag með góða
inneign á bankareikningi. „Það eru
ekki mörg sveitarfélög á landinu í þeirri
stöðu,“ segir Aðalsteinn. Hreppurinn
á í ágætu samstarfi við Norðurþing
og önnur nágrennasveitarfélög m.a.
í skóla-, öldrunar- og félagsmálum.

/MPÞ

Velosit SL 503
Iðnaðarflot

Eru steypu gólfín slitin ? Frábær lausn á gömul
sem ný gólf. Notkunarstaðir gripahús,
vélaskemmur, stéttar og fl. inni sem úti.
Þykktarsvið 3 - 38 mm. Styrkur 60 mpa

múrefni ehf Desjamýri 8 Mosfellsbæ
s. 4204010 - www.murefni.is

ORKUSJÓÐUR

Orkusjóður auglýsir sérstaka styrki 2019

Ráðgjafarnefnd Orkusjóðs hefur ákveðið að styrkveitingar Orkusjóðs á árinu 2019
verði til verkefna samkvæmt b) lið 7. gr. reglugerðar nr. 185/2016 um Orkusjóð en
þar segir:

**„Styrkir til verkefna sem leiði til lægri kostnaðar við óniðurgreidda
rafkyndingu húsnæðis og mannvirkja í eigu sveitarfélaga“.**

Til greina kemur meðal annars: Uppsetning varmadæla, uppsetning eða
endurbætur hitastýringar- kerfa og önnur verkefni sem leiða til minni
raforkunotkunar við hitun.

Um er að ræða fjárfestingarstyrki, sem hæst geta numið 50% af áætluðum kostnaði
við einstök verkefni, þó að hámarki 5 m.kr.

Við mat á umsóknum verður sérstaklega litið til:

- Að verk- og kostnaðaráætlun sé vönduð og ítarleg.
- Að raunsætt mat sé lagt á áætlaðan raforkusparnað.
- Hlutfalls orkusparnaðar miðað við kostnað.

Umsóknarfrestur er til 20. október 2019

Skrifleg staðfesting á afgreiðslu umsókna mun berast umsækjendum eigi síðar
en 20. nóvember 2019

Umsóknum skal skila rafrænt af vef Orkustofnunar www.os.is undir Orkusjóður

Nánari upplýsingar á www.os.is og hjá Orkusjóði, Rangárvöllum við Hlíðarfjallsveg,
603 Akureyri. Símar 569 6083 – 894 4280 – Netfang jbj@os.is



ORKUSTOFNUN

ORKUSJÓÐUR

Bændablaðið Auglýsingar 56-30-300

Husqvarna – Steinsagir, kjarnaborvélar, gólf- og vegsagir

HUSQVARNA FS 400 LV
Sögunardýpt 16,5 sm

HUSQVARNA K 770
Sögunardýpt 12,5 sm.

HUSQVARNA K 3600 MK II
Sögunardýpt 27 sm

HUSQVARNA K 2500
Sögunardýpt 14,5 sm

HUSQVARNA DM 230

HUSQVARNA
Steinsagarblöð
og kjarnaborar



ALLT FYRIR ATVINNUMANNINN

MHG Verzlun ehf | Víkurhvarf 8 | 203 Kópavogi | Sími 544-4656 | www.mhg.is

Aðlögunarstyrkir að lífrænt vottaðri ræktun:

Hefði ekki verið mögulegt fyrir mig að byrja vottunarferlið strax nema vegna styrksins

– segir Elínborg Erla Ásgeirsdóttir, sem keypti eyðijörðina Breiðargerði í Skagafirði undir ræktun sína

Í ágúst samþykkti Matvæla- stofnun sex umsóknir af sjö um aðlögunarstyrk að lífrænum framleiðsluháttum. Elínborg Erla Ásgeirsdóttir er ein þeirra sem fá úthlutað þetta árið, en hún keypti fyrir fáeinum árum eyðijörðina Breiðargerði í Skagafirði, þar sem hún hefur hreiðrað um sig með sína lífrænu útiræktun á grænmeti.

Hún bætist þar væntanlega í höf fárra garðyrkjubænda sem stunda lífræna útiræktun og framleiða markvisst fyrir almennan markað. Aðlögunartímabilið að lífrænni vottun fyrir einært grænmeti eru tvö ár. Lítil nýliðun hefur verið á Íslandi á undanförunum misserum hvað framleiðendur snertir á lífrænt vottuðu grænmeti, þrátt fyrir að markaðurinn fyrir slíkar vörur virðist hafa stækkað nokkuð ört.

Markmið aðlögunarstyrkjanna er einmitt að aðstoða framleiðendur að uppfylla skilyrði lífrænt vottaðrar framleiðslu og auka framboð lífræna vara á markaði, en þetta er í þriðja sinn sem slíkir styrkir eru veittir. Fyrir tveimur árum bárust Matvæla- stofnun einungis tvær umsóknir en í fyrra sóttu fimm framleiðendur um styrki.

Alltaf haft áhuga á garðyrkju

Elínborg Erla Ásgeirsdóttir er alin upp í sveit, á bæ skammt frá Breiðargerði þar sem stunduð var sauðfjárrækt.

„Ég hafði alltaf takmarkaðan áhuga á henni,“ segir Elínborg.

„En hef aftur á móti alltaf haft áhuga á allri ræktun og gróðri almennt – og vann fyrst í garðyrkjustöð þegar ég var 16 ára gömul.“

Líklega kviknaði áhugi minn á lífrænni ræktun þó fyrst og fremst þegar ég vann við gullrótaupptöku hjá Akurseli ehf. í Óxarfirði fyrir nokkrum árum síðan. Þá sannfærðist ég allavega um að lífræn ræktun væri möguleg á Íslandi í útiræktun á grænmeti. Þegar ég svo hélt áfram að kynna mér hlutina, lesa mér til og afla mér vitneskju um hugmyndir lífrænnar framleiðslu, heillaðist ég og hef í dag þá skoðun að það sé besta leiðin til þess að framleiða matvæli. Mikil áhersla er lögð á frjósemi jarðvegs, að ganga ekki á landsins gæði, nota ekki eitrefni og almennt að vinna allt í sátt við náttúruna,“ segir Elínborg.

Greip tækifærið þegar Breiðargerði var auglýst

Elínborg hafði velt fyrir sér möguleikanum á eigin garðyrkjuframleiðslu í nokkurn tíma þegar hún sá jörðina Breiðargerði auglýsta til sölu.

„Þar var þá hvorki föst búseta né búskapur og enginn húsakostur á jörðinni utan eitt lítið íbúðarhús. Hún er auðvitað stutt frá heimili foreldra minna og því sá ég möguleikann í því að geta samnýtt tækjabúnað með þeim. Fyrir vikið sá ég fram á að fjárfestingin gæti verið viðráðanleg, sló til og keypti jörðina. Kaupin gengu í gegn í apríl 2015. Ég flutti þangað og bý þar ein. Ég hef síðan smám saman verið að koma mér upp nauðsynlegri aðstöðu og búnaði til þess að framleiða og pakka grænmeti á staðnum. Þar er ég fyrst og fremst að hugsa um útiræktun og jafnvel ræktun í óupphituum gróðurhúsum.“

Frá 2016 hef ég svo ræktað grænmeti í litlu magni og selt í verslunum í nágrenninu undir merkjum Breiðargerðis. Vinsælstar eru líklega gulræturnar sem ég



Elínborg Erla Ásgeirsdóttir í gulrótargarði sínum í Breiðargerði.

Myndir / úr einkasafni



Gulræturnar frá Breiðargerði fara á markað í nálægum verslunum.

rækta í alls konar litum. Ég er ákveðin í að halda áfram að rækta þær, en er ekki fyllilega búin að ákveða hvaða annað grænmeti ég verð með í árvissri ræktun. Ég er einmitt að taka upp gulrætur þessa dagana og þrátt fyrir mikla þurrka í byrjun ræktunartímabilsins þá líta þær ágætlega út, enda fengið bæði vætu og yl seinnipart sumars og í haust.“

Nemur lífræna ræktun í fjarnámi við Lbhl

„Ég er í námi í lífrænni ræktun við garðyrkjudeild Landbúnaðarháskóla Íslands að Reykjum í

Ölfusi. Námið er tvö ár í dag- skóla, en ég tek það á fjórum árum í fjarnámi með vinnu. Garðyrkjuskólinn er magnaður staður. Þar er mikill mannaúður og hafsjór fróðleiks fyrir ræktendur að sækja í. Ég mæli með fyrir alla þá sem ætla að stunda garðyrkju að fara í nám við skólann. Ekki síst í lífrænni ræktun þar sem oft getur verið erfitt að nálgast upplýsingar um hvað virkar í lífrænni ræktun á Íslandi.“

Stétt lífræna framleiðenda á Íslandi er því miður fámenn og lítið til af upplýsingum og niðurstöðum rannsókna á vefnum. Oft er því ekki í boði að setjast

við tölvuna og leita á vefnum að þeim upplýsingum sem mann vantar, heldur nauðsynlegt að forvitnast um reynslu annarra,“ segir Elínborg.

Ræktar lífrænt en vottunin bíður

Draumurinn hjá Elínborgu var að vera búin að skapa sér atvinnu- grundvöll þegar náminu lyki.

„Mig dreymdi um að vera búin að koma mér upp ræktunarlendi, aðstöðu og tækjum til þess að geta framleitt grænmeti í meira magni og stækkað sölusvæðið.“

Frá byrjun hef ég einungis notað lífræna áburðargjafa og ekki notað nein eitrefni. Ræktunin er þó ekki lífrænt vottuð eins og er, en hún kemur vonandi að aðlögun lokinni. Lífræn vottun er auðvitað mikill gæðastimpill og neytendur ættu að vera mjög öruggir um að vottuð vara uppfylli öll skilyrði,“ segir hún.

En lífrænt vottuð ræktun er líka kostnaðarsöm að sögn Elínborgar og útheimtir oft meiri vinnu.

„Lífrænt vottuð fræ eru dýrari, lífrænar áburðargjafar bæði dýrari og oft meiri vinna að koma þeim í ræktunarlendið, meira þarf að nota af yfirbreiðslum alls konar og það þarf meira pláss til þess að passa upp á frjósemi jarðvegsins með því að rækta ekki sömu tegundina lengi á sama stað. Þá er illgresiseyðing tímafrekari þegar ekki eru notuð eitrefni, það þarf pláss og aðstöðu til að jarðgera úrgang frá býlinu og svo framvegis.“

Síðan er alltaf ákveðinn kostnaður við aðlögunarferlið og vottunina sjálfa og ég leit því þannig á að ekki væri

raunhæft að leggja í þann kostnað fyrir en ræktunin hefði náð ákveðinni stærð, nægilegri veltu til þess að standa undir kostnaðinum,“ útskýrir Elínborg.

En vottunarferlið tekur líka tíma. Að sögn Elínborgar er aðlögunar- tíminn í ræktun á einærum plöntum – líkt og flestu því grænmeti sem er ræktað úti á Íslandi – yfirleitt tvö ár. Ekki er leyfilegt að merkja vöruna sína með vottunarmerki Túns sem lífrænt vottaða fyrir en að aðlögunartíma loknum, að því gefnu að þú uppfyllir öll skilyrðin auðvitað.

„Núna í vor fór þó jörðin hjá mér í lífræna aðlögun. Öll jörðin fór í aðlögun, grænmetisgarðarnir, skóg- rækt sem er nýlega hafin á jörðinni og einnig það land sem í raun er ekkert notað eins og er. Þar eru þá til dæmis tækifæri í framtíðinni til þess að safna villtum jurtum af vottuðu landi,“ segir Elínborg.

Umsóknarferlið ekki mjög flókið

„Í fullri hreinskilni þá hefði ekki verið mögulegt fyrir mig að byrja vottunarferlið strax nema vegna aðlögunarstyrksins sem í boði er,“ segir Elínborg þegar hún er spurð að því hversu miklu það breyti fyrir hana að hafa fengið styrkinn.

„Hægt er að sækja um styrk vegna alls þess kostnaðar sem fellur til beinlínis vegna aðlögunarinnar – sem ekki væri í boði ef ræktunin væri ekki lífræn.“

„Auðvitað er einhver skrifinnaska á bak við svona umsókn, það þarf til dæmis að gera kostnaðaráætlun. Þar naut ég þó dyggrar aðstoðar starfsmanns hjá Ráðgjafarmiðstöð landbúnaðarins og þegar upp var staðið var umsóknarferlið ekki mjög flókið. Ef Matvæla- stofnun gerir ekki athugasemdir við kostnaðaráætlunina getur maður fengið að hámarki úthlutað upphæð sem samsvarar 50 prósent af áætlun. Það munar heldur betur um minna. Það er þó skilyrði fyrir úthlutun að vottunarferli sé þegar hafði, að þú hafir skrifað undir samning við vottunarstofu. Það er kannski það sem er mest taugatrekkjandi í ferlinu. Þú ert þegar búinn að skuldbinda þig til að leggja út í kostnaðinn við vottunina áður en þú veist hvort þú færð aðlögunarstuðninginn.“

Ef allt gengur að óskum verð ég því komin með vottun á grænmetið hjá mér í seinasta lagi 2021 og mér því leyfilegt að selja það með vottunarmerki Túns á umbúðunum.

Í framtíðinni verður svo hægt að tina sveppi í lífrænt vottaðri skógrækt og fara í berjamó á lífrænt vottuðu landi hjá mér. Ef upp koma tækifæri til nýtingar á þessum eða öðrum afurðum svæðisins þá er vottunin til staðar.“

Bjartsýn á framtíð lífrænnar ræktunar

„Ég er almennt nokkuð bjartsýn á framtíð lífrænnar ræktunar á Íslandi,“ segir Elínborg, spurð um stöðu og horfur í þessum geira.

„Mér finnst neytendur alltaf verða meira og meira meðvitáðir um hvað þeir eru að kaupa og þá meðal annars hvað liggur að baki lífrænni vottun. Lífræn framleiðsla er líka umhverfisvæn og losar yfirleitt minna kolefni en almenn ræktun, það skiptir fólki miklu máli í dag.“

Líklega þyrfti helst að kynna lífrænar aðferðir enn betur til að hraða þróuninni og fjölga þeim framleiðendum sem sækja sér vottun. Sýna fólki fram á að þetta er ekki bara vel gerlegt heldur vænlegt og að í lífrænni framleiðslu liggir fullt af tækifærum.“ /smh



Endurmenntun Lbhi

Torf- og grjóthleðsla
Í samstarfi við IÐUNA fræðslusetur
Hvort sem um ræðir vegg, kartöflukofa eða önnur smærri mannvirki. Þátttakendur fá innsýn inn í íslenska byggingararfleið og kynnast verklagi við byggingu úr hefðbundnu íslensku efni. Lögð verður áhersla á verklega kennslu.
Hefst 27. september hjá Lbhi á Reykjum í Ölfusi

Nám fyrir frjótækna
Í samstarfi við Nautastöð BÍ og RML
Námið er ætlað þeim sem áhuga hafa á að læra handbrögð frjótækna. Námskeiðið er einkum ætlað búfræðingum. Fjallað er um málefnum sem snúa á einn eða annan máta að starfi og umhverfi frjótækna.
Hefst 11. nóvember hjá Lbhi á Hvanneyri

Trjáfellingar og grisjun
Farið yfir fellingartækni, öryggisatriði við fellingu trjáa og líkamsbeitingu. Einnig verður fjallað um val á trjám til fellinga og komið inná grisjun skóglenda, trjáþyrpinga og garða.
Hefst 17. október á Egilsstöðum

Handverk og efnisnotkun í innviðum á ferðamannastöðum
Í samstarfi við Þjóðgarðinn á Snæfellsnesi, Umhverfis- og auðlindaráðuneytið, Atvinnuvega- og nýsköpunarráðuneytið og Byggðaráætlun
Ýmiskonar hleðslur verða kynntar og lausnir sýndar með bæði bóklegri- og verklegri kennslu. Þá verður fjallað um mismunandi aðstæður á ferðamannastöðum og þeim spurningum velt upp hvort jafnvel megi viðhalda víðernis- eða náttúruupplifun ferðamanna með réttu efnisvali, yfirbragði og handverki.
Hefst 11. október á Snæfellsnesi



www.lbhi.is/namskeid • endurmenntun@lbhi.is • 433 5000

Er þetta ekki flott?



Til sölu hinar sérstöku súlu-Blæaspír, 2-3 m háar. 30 ára reynsla af þeim hér á landi. Þurfa lítið rými og henta vel sem stakstæð tré.

Einnig hengibirki og vörtubirki frá N-Noregi og ýmsar aðrar öðruvísi plöntur. Alaska aspír 2-3 m (Sælandsaspír, keisaraaspír og iðun). Íslenskt birki 2-3 m.
Nú er góður tími til að planta. Grænt-Land Sími: 860-5570

Tilboð!

Birkitré 2-3 m. á hæð.
Tilboðsverð v. magnkaup,
10 stk., 20 stk., 30 stk. eða fleiri

Grænt Land ehf. - Flúðum
Uppl. í síma 860-5570



FERÐA MÁLA STOFA
ICELANDIC TOURIST BOARD

FRAMKVÆMDASJÓÐUR FERÐAMANNASTAÐA AUGLÝSIR EFTIR UMSÓKNUM UM STYRKI FYRIR ÁRIÐ 2020

Framkvæmdasjóðurinn styrkir verkefni á ferðamannastöðum í eigu eða umsjón sveitarfélaga jafnt sem einkaaðila sem uppfylla a.m.k. eitt af eftirfarandi skilyrðum:

- Verkefnið er til uppbyggingar, viðhalds og verndunar mannvirkja og náttúru.
- Verkefnið er til framkvæmda sem varða öryggi ferðamanna og náttúruvernd.
- Verkefnið er til undirbúnings- og hönnunarvinnu vegna verkefna sem eru styrkhæf skv. liðum a) eða b).

Gæði umsókna.

Umsækjendur eru hvattir til að kynna sér vel þær reglur sem um sjóðinn gilda og vanda umsóknir sínar í hvívetna. Umsækjendum er bent á að kynna sér nýtt gæðamatsblað sjóðsins og reglugerð um Framkvæmdasjóð ferðamannastaða ásamt frekari upplýsingum á vef sjóðsins.

www.ferdamalastofa.is/umsoknir

Nýsköpunarmiðstöð Íslands mun veita umsækjendum leiðbeiningar við undirbúning og gerð umsókna, þar til að auglýstum umsóknarfresti lýkur.

Hvar ber að sækja um:

Umsóknum skal skilað rafrænt í gegnum Þjónustugátt Ferðamálastofu sem aðgengileg er á www.ferdamalastofa.is/umsoknir og þar er einnig að finna nánari upplýsingar um umsóknarferlið.

Umsóknarfrestur:

Umsóknarfrestur er frá og með 1. október til hádegis 29. október 2019.

Umsóknir sem berast eftir það eru ekki teknar gildar.

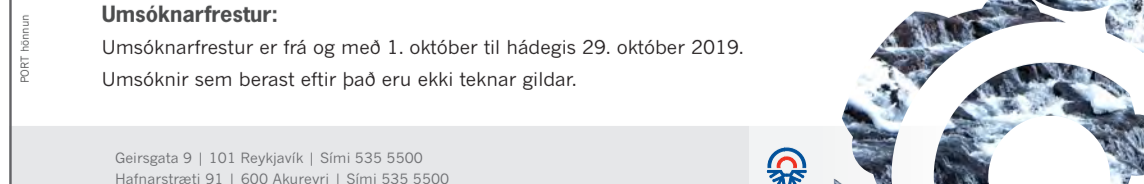

Regnsmekkbuxur í sýnileika

Mjúkar regnbuxur með teygjanlegu bakstykki.
Viðurkenndar í sýnileika- og vatnsvarnarstaðli.
Stærðir: S-3XL
Efni: 82% Teygjanlegt vinyl, 18% trevira CS

Tilboð
Verð: kr. 4.900,-



KH Vinnufót • Nethyl 2a • 110 Reykjavík • Sími: 577 1000 • info@khvinnufot.is • www.khvinnufot.is



Mat á umhverfisáhrifum

Álit Skipulagsstofnunar

Hólasandslína 3 í Akureyrarbæ, Eyjafjarðarsveit, Þingeyjarsveit og Skútustaðahreppi

Skipulagsstofnun hefur gefið álit sitt um mat á umhverfisáhrifum samkvæmt lögum nr. 106/2000. Álitid liggur frammi hjá Skipulagsstofnun, Borgartúni 7b, Reykjavík. Álitid og matskýrslu Landsnets hf. er einnig að finna á vef stofnunarinnar www.skipulag.is.



Mótorar og varahlutir á lager

Hröð og góð þjónusta

Dreifingaraðili BRIGGS & STRATTON á ÍSLANDI

MHG Verslun ehf | Víkurhvarf 8 | 203 Kópavogi
Sími 544-4656 | www.mhg.is

BÆKUR & MENNING

Kindasögur: Íslenskt sauðfé að fornu og nýju

Íslenska sauðkindin er harðger, úrræðagóð og ævintýragjörn, það vita allir sem hana þekkja. Í nýrri bók Guðjóns Ragnars Jónssonar og Aðalsteins Eyþóssonar sem kallast Kindasögur eru rifjaðar upp sögur af íslenskum kindum að fornu og nýju, afrekum þeirra, uppátækjum og viðureignum við óblíða náttúru og kappsfulla smala.

Í bókinni kynnumst við meðal annars Herdísarvíkur-Surtlu, Eyvindarmúla-Flekku, villifé í Tálkna, hrútnum Hösmaga í Drangey og forystusauðnum Eitli. Utgefandi er Sæmundur. Í eftirfarandi texta grípum við niður í sögu af Herdísarvíkur-Surtlu.



Herdísarvíkur-Surtla

„Veturinn 1951 til 1952 var frekar snjópungur. Hugðu menn þá gott til glóðarinnar að ná Surtlu því vel ætti að sjást til svartrar kindar á hvíttri hjarnbreiðunni. Um veturinn var því farinn sérstakur leiðangur til að handsama hana. Ekki tókst það fremur en áður en þó náðist lambið í þessari ferð með hjálp hunda. Á útmánuðum var þess enn freistað að ná Surtlu. Í þann leiðangur fór Sæmundur Eyjólfsson, bóndi á Þurá í Ölfusi, við annan mann. Um þá viðureign sagði hann í viðtali við Morgunblaðið:

Við fundum hana og ég vildi setja hundinn strax á hana því ég var viss um að það væri eina leiðin til að ná henni. Sá sem var með mér vildi ekki fara þannig að henni strax. Ekki hafði Surtla lengi haft vitneskju um okkur þegar hún tók á sprett undan okkur og það get ég svarið að ég hef aldrei séð neina skepnu hlaupa eins og hana. Hún hreinlega kom tæpast við jörðina og

víst er það þurfti fótfráan mann til að fylgja henni eftir. Við misstum Surtlu í þetta skiptið.

Sumarið 1952 var allt gert til að ná Surtlu, lifandi eða dauðri, enda styttist nú óðum í að nýtt fé frá ósýktum landshlutum yrði flutt á svæðið. Gekk það svo langt að fengin var meistaraskytta frá varnarliðinu á Keflavíkflugvelli til að reyna að skjóta ána. Lá skotmaðurinn við í tjaldi í fjalllendi ofan við Herdísarvík og beið færís, en allt kom fyrir ekki. Sagan segir að hann hafi ekki hleypt af einu einasta skoti í hálfan mánuð því aldrei komst hann í færi við hina ljónstyggu og fótfráu Surtlu. Að hálfum mánuði liðnum á hann að hafa skotið á vörðu, svona til þess að sjá hvort vopnin virkuðu ekki, en í sömu mund skaust Surtla fram undan vörðunni og var óðara horfin sjónum. Þá gafst bandaríski byssumaðurinn upp og frábað sér frekari viðskipti við íslenskt sauðfé.“

VH

Tilbúin hótelherbergi

Gerum tilboð í herbergiseiningar fyrir hótél og gistiheimili.



Frekari upplýsingar í síma 480 0480



Austurvegur 69 - 800 Selfoss // Sími 480 0480
byggingar@jotunn.is // www.jotunn.is

RÉTTIR



Frá Hrunarétum.

Mynd / MHH

Fjárréttir haustið 2019

Bændablaðið tekur saman og birtir yfirlit um fjár- og stóðréttir. Listinn er unninn með þeim hætti að leitað er til sveitarfélaga og bænda um upplýsingar.

Rétt er að minna á að villur geta slæðst inn í listann og eins getur veðráttu orðið til þess að breyta þarf tímasetningum á smalamennsku og þar með réttarhaldi.

Því er gott ráð að hafa samband við heimamann á hverjum stað til að staðfesta réttar dag- og tímasetningar.

Upplýsingar um viðbætur og leiðréttingar sendist á netfangið tb@bondi.is.

Uppfærslur á listanum eru gerðar jafnóðum og eru aðgengilegar á vef Bændablaðsins, bbl.is. /TB

Suðvesturland

Kjósarrétt í Kjós seinni réttir sun. 13. okt. kl. 15.00

Vesturland

Bláfeldarrétt í Staðarsveit, Snæf.	laugardaginn 28. sept.
Brekkurétt í Norðurárdal, Mýr.	seinni réttir sunnudaginn 29. sept.
Brekkurétt í Saurbæ, Dal.	seinnir réttir sun. 29. sept. kl. 13.00
Fellsendarétt í Miðdölum, Dal.	seinnir réttir 29. sept. kl. 14.00
Flekkudalsrétt í Fellsströnd, Dal.	seinni réttir lau. 28. sept.
Flijótstungurétt á Hvítársíðu, Mýr.	seinni réttir lau. 28. sept.
Gillastadarett í Laxárdal, Dal.	seinni réttir sun. 29. sept. kl. 16.00
Grafarrétt í Breiðuvík, Snæf.	laugardaginn 28. sept.
Grimsstadarett á Mýrum, Mýr.	seinni réttir mán. 30. sept. kl. 14.00 og 7. okt. kl. 14.00
Hítardalsrétt í Hítardal, Mýr.	seinni réttir 29. sept og 7. okt.
Hólmarétt í Hörðudal, Dalabyggð	seinni réttir sun. 29. sept. kl. 10.00
Kirkjufellsrétt í Haukadál, Dal.	seinni réttir lau. 28. sept.
Klofningsrétt í Beruvík, Snæf.	laugardaginn 28. sept.
Mýrdalsrétt í Hnappadal	seinni réttir sun. 13. okt.

Oddsstaðarétt í Lundarreykjadal, Borg.	seinni réttir sun. 6. okt. kl. 10.00
Ósrétt á Skógarströnd, Dal.	laugardaginn 5. okt. kl. 10.00
Rauðsgilsrétt í Hálsasveit, Borg.	seinni réttir 6. okt. kl. 14.00
Skarðsrétt á Skarðsströnd, Dal.	seinni réttir sun. 29. sept. kl. 14.00
Skerðingsstaðarétt í Hvammsveit, Dal.	seinni réttir sun. 29. sept. kl. 13.00
Svarthamarsrétt á Hvalfj. str., Borg.	seinni réttir sun. 29. sept.
Svignaskarðsrétt, Svignaskarði, Mýr.	seinni réttir mán. 30. sept. og mán. 7. okt.
Vörðufellsrétt á Skógarströnd, Dal.	seinni réttir sun. 13. okt. kl. 13.00
Þverárrétt í Þverárhlið, Mýr.	seinni réttir mán. 23. sept. og mán. 30. sept.
Ölkeldurétt í Staðarsveit, Snæf.	laugardaginn 28. sept.

Vestfirðir

Miðhús í Kollafirði, Strand. seinni réttir sun. 6. okt.

Suðurland

Kjósarrétt í Kjós	seinni réttir sun. 13. okt. kl. 15.00
Krýsuvíkurrétt v. Suðurstrandarveg, Gullbr.	laugardaginn 28. sept. kl. 13.00
Landréttir við Áfangagil, Rang.	fimmtudaginn 26. sept. kl. 12.00



Frá Melgeðismelum.

Mynd / MPP

Stóðréttir haustið 2019

Mikill áhugi er fyrir stóðréttum ekki síður en fjárréttum. Bændablaðið tekur líka saman lista yfir þær stóðréttir á landinu sem

upplýsingar lágu fyrir um þegar blaðið fór í prentun.

Upplýsingar um viðbætur og leiðréttingar sendist á netfangið

tb@bondi.is. Uppfærslur á listanum eru gerðar jafnóðum og leiðréttingar berast á vef Bændablaðsins, bbl.is. /TB

Árhólarétt í Unadal, Skag.	föstudaginn 27. sept.	Unadalsrétt í Unadal við Hofsó, Skag.	föstudaginn 27. sept.
Deildardalsrétt í Deildardal, Skag.	föstudaginn 27. sept.	Viðidalstungurétt í Viðidal, V.-Hún.	laugardaginn 5. okt. kl. 11.00
Laufskálarétt í Hjaltadal, Skag.	laugardaginn 28. sept.	Þverárrétt í Eyjafjarðarsveit	laugardaginn 5. okt. kl. 10.00
Melgerðismelarétt í Eyjafjarðarsveit	laugardaginn 5. okt. kl. 13.00	Þverárrétt í Vesturhópi, V.-Hún.	laugardaginn 28. sept. kl. 12.30
Tungurétt í Svarfaldardal, Eyf.	laugardaginn 5. okt.		

Pjósárdalur: Kvartað undan sauðfé vegna skemmda á trjáplöntum

Þorvaldur Örn Árnason, formaður Sjálfbóðaliðasamtaka um náttúruvernd hefur skrifað sveitarstjórn Skeiða- og Gnúpverjahrepps bréf þar sem kvartað er undan sýndurteknum skemmdum sauðfjár á þúsundum trjáplanta í Þjósárdal.

Um er að ræða plöntur, sem félagsmenn samtakanna hafa plantað og er það hluti af Heklukskógaverkefninu. Þorvaldur

segir að ítrekað hafi verið kvartað undan ástandinu við forsvarsmenn Heklukskógaverkefnisins en án árangurs. Hann hvetur sveitarstjórn til að beita sér í málinu til að stöðva þessa eyðileggingu á merkilegu og mjög þörfu skógræktarstarfi. Sveitarstjóra og oddvita hefur verið falið að afla betri upplýsinga um hvað sendandi erindisins á við með innihaldi þess og óska eftir fundi ef þurfa þykir. /MHH

Hótel Selfoss: Fullfrágenginn menningarsalur kostar 472 milljónir króna

Nú er unnið hörðum höndum að því að fjármagna menningarsal á Selfossi í Hótel Selfossi, sem hefur staðið fókheldur í 40 ár. Vonast er eftir að ríkissjóður komi með myndarlegt framlag í salinn, ásamt Sveitarfélaginu Árborg.

Á síðasta fundi Eigna- og veitunefndar Árborgar kom m.a. fram að kostnaðaráætlun við að gera salinn fullkláraðan hljóðar upp á 472 milljónir króna. Forsendur áætlunargerðarinnar gera ráð fyrir að salurinn verði hannaður fyrir „náttúrulegan hljómburð“ og þannig miðað við að gera hljóðvist sem besta fyrir algengustu notkun, s.s. fyrir popp-, rokk- og djasstónleika, söngleiki, leiksýningar, kvikmyndasýningar og ráðstefnur.

„Ljóst er að vegna stærðartakmarkana salarins hvað varðar lofthæð verður hljómburður sífónískrar tónlistar og kórsöngs þó síðri. Ekki er þó lokað fyrir þann möguleika síðar að setja upp hljómburðarkerfi ef slík þörf verður til staðar. Tekið hefur verið tillit til þeirra framkvæmda sem fara þarf í þannig að rekstur salarins geti hafist, s.s. frágang innanhúss, tæknikerfi og búnað ásamt endurbótum á stöðrymum og í lóð“, segir í texta áætlunargerðarinnar. Skrifstofustjóri mennta- og



Katrín Jakobsdóttir forsætisráðherra skoðaði ófullgerða menningarsalinn í Hótel Selfossi snemma í vor. Hún sagði þá að salurinn væri eitt best varðveitta leyndarmál Suðurlands og gaf góð fyrirheit um stuðning frá ríkinu til að ljúka við salinn.

Mynd /MHH

menningarmálaráðuneytis hefur fengið kostnaðaráætlunina í hendurnar en forsætisráðherra, mennta- og menningarmálaráðherra, ásamt skrifstofustjóra, aðrir ráðherrar í ríkisstjórn og þingmenn Suðurlands hafa heimsótt og skoðað aðstæður í menningarsalnum og lýst áhuga sínum á að salnum verði komið í notkun sem fyrst. /MHH

Lífræn hreinsistöð



• Fyrirferðalítill fullkomin sambyggð skolphreinsistöð

• Uppfyllir ýtrustu kröfur um gæði hreinsunar

• Engin rotþró eða siturlögn 25 ára ábyrgð

• Tæming seyru á þriggja til fimm ára fresti

• Engir hreyfanlegir hlutir

• Stærðir frá 6 - 55 persónueiningar



WPL
Diamond



IDNVER

Tunguhálsi 10 - 110 Reykjavík
Sími 517 2220 - petur@idnver.is

ÍSLENSK FRAMLEIÐSLA
Á BÍLSKÚRS- OG IÐNAÐARHURÐUM

ISHURÐIR

www.ishurdir.is
564-0013 | 865-1237

plettac distribution

**ÞÖKKUM FYRIR FRÁBÆRT SUMAR
- SJÁUMST Á VERK OG VIT 2020**

Plettac vinnupallar
- Protekt fallvarnarbúnaður
Láttu öryggi og lausnir ráða ferðinni

VINNUPALLAR EHF
s. 618 8418 • vinnupallarehf@gmail.com

SAVAGE ARMS ACCUTRIGGER ACCUSTOCK

Savage 320 Pump Field Grade 12ga
Skíptanlegar þrengingar Fiber optic mið
kr. 57,900

Model: 93R17GVXP
Cal: 17HMR og 270 þungt hlaup og
Bushnell sjónauki 3-9x40
kr. 75,900

MarkII FVXP
Cal: 22 LR Bushnell sjónauki 3-9x40
kr. 68,900

Savage Axis II XP
Cal: 223-243-308 6,2 creedmoore Bushnell sjónauki
3-9x40 stillanlegur gikkur og skefti
kr. 93,900

110 APEX PREDATOR XP
Cal 204, 223, 243, 308, 6,5 creedmoore sjónauki 4-12x44mm Vortex®
þungt hlaup, Crossfire II snittaður
kr. 149,900

Vesturröst

Sérverslun veiðimannsins - Laugavegi 178 - sími: 551 - 6770 - www.vesturröst.is



Hákon Hermannsson, framkvæmdastjóri Dokkunnar, segir að vatnið úr Vestfjarðagöngum sé lykillinn að hreinna og frískara bragði Dokkubjórins.

Mynd / HKr.

Dokkan brugghús á Ísafirði er fyrsta handverksbrugghúsið á Vestfjörðum:

Hugmyndin kviknaði austur á fjörðum

— mánuði seinna var búið að panta bruggtækin



Hörður Kristjánsson
hk@bondi.is

Dokkan Brugghús var stofnað á Ísafirði í október 2017 með það að markmiði að búa til vestfirskan bjór. Þar með varð til fyrsta brugghúsið á Vestfjörðum og er það hreinræktað fjölskyldufyrirtæki. Fyrsti bjór fyrirtækisins leit dagsins ljós í byrjun sumars 2018 og hefur starfsemi síðan gengið vonum framár.

Nú eru framleiddar sex tegundir af bjór í brugghúsi fyrirtækisins að Sindragötu 11 og stöðugt verið að gera tilraunir með nýjar bjórgerðir.

Dokkan dregur nafn sitt af þurrkví eða dokku sem notuð var á þarsíðustu öld til að taka skútur á þurrtil viðgerðar. Dokkan var byggð úr tré og er nú komin undir miklar uppfyllingar á eyrinni við Skutulsfjörð, en brugghúsið er nú til húsa skammt frá þeim stað sem þessi nafntogaða skipakví var.

Hákon Hermannsson er framkvæmdastjóri Dokkunnar og er hann jafnframt einn af eigendum. Hann tekur þátt í brugguninni og öllu öðru

sem þar þarf að sinna, en vill samt ekki titla sig bruggara.

„Bruggarinn okkar er heimamaður og heitir Valur Norðdahl, en hann er mikill áhugamaður um bjórgerð,“ segir Hákon. Segja má að Valur sé sjálfmenntaður í þessu fagi, en hann hefur víða aflað sér þekkingar sem greinilega er að skila sér í góðum veigum. Til gamans má geta þess að Valur er uppalinn á svæðinu sem Ísafirðingar kalla Dokkuna.

„Við erum þrjú að vinna hér yfir sumartímann, en bara tveir yfir veturinn. Eftir tvö til þrjú ár gætu framtíðarhorfurnar kannski leitt til þess að hér starfi 5 til 8 manns. Það er draumurinn, en maður veit þó aldrei hvað framtíðin ber í skauti sér.“

Hugmyndin að brugghúsi á Ísafirði kviknaði austur á fjörðum

- Hvernig kom það annars til að ráðist var í stofnun brugghúss á Ísafirði?

„Það kom þannig til að mágur



Dokkan brugghús er staðsett við Sundahöfnina á Ísafirði, skammt frá þar sem farþegar farþegaskipanna koma í land.

minn, Arnar Friðrik Albertsson, var á rúntinum um landið í sinni vinnu. Þá rakst hann á lítið brugghús á Austfjörðum. Hann hringdi í mig og spurði einfaldlega af hverju það væri ekki brugghús á Ísafirði. Ég sagðist bara ekki hafa hugmynd um af hverju svo væri. Þá spurði hann hvort við gætum þá ekki gert eitthvað í því. Um mánuði seinna vorum við búnir að panta tækin fyrir brugghúsið.“

Þar brugga menn nú 1.000 lítra í hverri lögun og geta verið með 11 þúsund lítra í tönkum.

Með sex bjórgerðir undir í einu

„Við erum með fjórar bjórgerðir á lager í flöskum sem við seljum í gegnum ÁTVR. Svo seljum við líka bjór í kútum á veitingastaði. Annars framleiddum við hér sex tegundir í dag og þar er nýjasta gerðin dökkur Porterbjór sem heitir Skarfur. Hann var fyrst tilbúinn í lok ágúst. Þar á undan var ég með bjór sem hét Þarajevó og var bruggaður með þara. Það var skemmtilegur bjór, en þegar hann kláraðist gerðum við þennan nýja sem við köllum Skarf. Svo eru það Dokkan Drangi sem er Amber ale og Dynjandi er IPA bjór. Þá er Dokkan sem er Pale ale og lagerbjór



Dokkubjórinn er látinn gerjast í tönkunum undir þrýstingi og þá samlagast náttúrulega kolsýran sem myndast bjórnum betur en kolsýra sem hleypt er á hann eftir á.

sem heitir Fossavatn. Sumarbjórinn okkar heitir Sæunn dansar mangó. Hann dettur svo út í haust og þá kemur jólabjórinn inn.“

– Þið eruð þá stöðugt að gera tilraunir með nýjungar?

„Já, við reynum samt alltaf að eiga á lager fjórar gerðir sem við höldum okkur við sem grunn. Síðan erum við með tvo bjóra sem við leyfum okkur að leika okkur aðeins með. Þá erum við að horfa á árstíðabundna bjóra, eins og jólabjór, páskabjór og sumarbjór.“

Hákon segir að ekki liggi nein föst stefnumörkun að baki hvernig bjór þeir framleiði. Ef honum og bruggaranum, Vali Norðdahl, detti í hug að prófa eitthvað nýtt, þá geri þeir einfaldlega tilraun.

„Við erum ekki að ofhugsa þetta neitt og ekki að reyna að stæla beint erlendar bjórafestur. Hugmyndirnar koma einfaldlega úr öllum áttum. Þannig var það t.d. með mangóbjórinn. Við smökkuðum einhvern erlendan mangóbjór sem okkur langaði til að gera aðeins öðruvísi. Úr varð bjórinn Sæunn dansar mangó.“

Vatnið úr Vestfjarðagöngum var lykillinn að framleiðslunni

Hákon segir að lykillinn að bjórframleiðslunni sé að sjálfsgöðu gott vatn. Þegar Vestfjarðagöngin voru grafin á árunum 1991–1996 urðu miklar tafir á framkvæmdum vegna stórra vatnsæða sem opnuðust. Þegar til kom reyndist vatnið íbúum Ísafjarðar mikill happafengur, en þar var áður notast við yfirborðsvatn. Í dag er allt neysluvatn á svæðinu fengið úr göngunum. Í bjórinn er því notað ákaflega gott og tært lindarvatn sem á upptök sín í fjöllum við Breiðadals- og Botnsheiðar. Vatnið er síað og algerlega hreinsað í gegnum 14 milljón ára gömul hraunlög.

Samkvæmt lýsingu Jóns Reynis Sigurvínssonar jarðfræðings þá skapar staðsetningin og einstakar jarðfræðilegar aðstæður náttúrulega lágt steinefnainnihald og hátt basískt jafnvægi. Vatnið er því án aukefna sem gefur hreinna og frískara bragð.

Dokkubjórinn vinsæll meðal gesta af farþegaskipunum

Til Ísafjarðar streymir mikill fjöldi erlendra ferðamana sem koma þangað með farþegaskipum á hverju sumri. Með skipunum komu um 130.000 manns í sumar og leið þeirra sem fara í land liggur einmitt rétt hjá Dokkunni brugghúsi. Segist Hákon reyndar ekki hafa tölu á hversu margir ferðamenn af þessum skipum komi við hjá þeim að smakka bjór, en þeir skipti mörgum þúsundum á sumri, líklega nálægt tíu þúsund.

Gerir lukku meðal „stálpaðra“ fermingarborna

Þegar Bændablaðið tók hús á Hákonni í Dokkunni fyrir skömmu voru þar líka í heimsókn fermingarborn sem fædd voru 1955 og fermdust

í Ísafjarðarkirkju hjá séra Sigurði Kristjánssyni, föður séra Agnesar Sigurðardóttur, núverandi biskups Íslands. Ekki bar á öðru en að fermingarbornunum líkaði ísfriski bjórinn vel, enda af mörgum afbrigðum Dokkubjór að taka. Reyndar var heldur ekki annað að sjá þennan sama dag en fermingarborn fleiri árganga séra Sigurðar hafi líka komist á bragðið og þætti ísfriski mjóðurinn býsna góður. Kannski ekki beint í strangasta anda kristlegs uppeldis, en þrudmennska og hófstíllt framkoma var þó allavega til fyrirmyndar. Aðdáun á framtaksemi eigenda Dokkunnar leyndi sér heldur ekki í svip þessara vel stálpuðu fermingarborna.

Virdist upplifunin Ísafjarðarpúkanna svipuð og hjá þúsundum annarra gesta sem heimsótt hafa brugghúsið, en það er í gönguleið ferðamanna af skemmtiferðaskipum sem heimsækja Ísafjörð. Á TripAdvisor má m.a. finna fjölmargar hástemmdar lýsingar um ágæti Dokkubjórins. Um 88% þeirra segja Dokkubjórinn vera frábæran eða „excellent“.

„Stenst samanburð við bjór frá hvaða örbrugghúsi sem er“

Einn gesturinn sagði t.d. í sinni athugasemd í lauslegri þýðingu:

„Ísafjörður er heillandi bær og vel þess virði að heimsækja. Dokkan brugghús er staðsett nálægt þar sem skemmtiferðaskipin leggjast að bryggju og því frábær staður til að klára skoðunarferðina um þorpið. Þeir eru að brugga frábæran bjór sem stenst samanburð við bjór frá hvaða örbrugghúsi sem er, en ég bý á heimasvæði mikilla örbrugghúsa í Portland og Oregon.“

Margar fleiri athugasemdir af svipuðum toga má finna um Dokkuna á vef TripAdvisor og sannarlega ekki amalegt að fá slík ummæli.

Hafa vart undan en ætla ekki að fara of geyst í stækkun

„Þegar skemmtiferðaskipin koma er þéttsetin hjá okkur gestastofan. Þó við höfum varla undan að framleiða bjór, þá er stækkun ekki enn komin á teikniborðið. Auðvitað er alltaf verið að skoða hlutina, en menn verða líka að passa sig að fara ekki of geyst,“ segir Hákon.

– Hugmyndafræðin á bak við staðbundin örbrugghús, byggir hún ekki einmitt á að nýta kosti þess að vera með lítill umsvif?

„Jú, það getur verið kostur að vera lítill. Það er annaðhvort að vera með þægilega lítið brugghús eða að vera þá það stór að maður njóti hagkvæmni stærðarinnar. Þá kemur margt annað inn í sem er kostnaðarsamt og vandasamt í svona rekstri, eins og markaðssetning og dreifing.“

Í Samtökum íslenskra handverksbrugghúsa

Dokkan brugghús er í Samtökum íslenskra handverksbrugghúsa sem voru stofnuð 2018. Samtökin



Hákon segir að ekki liggi nein föst stefnumörkun að baki hvernig bjór þeir framleiði. Ef honum og bruggaranum, Vali Norðdahl, detti í hug að prófa eitthvað nýtt, þá geri þeir einfaldlega tilraun.



Dokkan á Ísafirði frostaveturinn mikla 1918. Bátar frosnir fastir í ísnum á Sundunum í Skutulsfirði.

DOKKAN

Dokkan er örnefni sem þekkt er hér í bæ. Svæðið þar sem smábátahöfnin er, er í daglegu tali kallað Dokkan af innfæddum Ísfröðingum. Líklegt er að þetta nafn sé dregið beint af enska orðinu „dock“ sem merkir skipakvi.

Það var árið 1857 sem maður að nafni Hjalmar Jónsson, frá Kambi í Trékyllisvík, byggði kvina. Hjalmar hafði verið sjómaður og flutti til Kaupmannahafnar til að stunda sjóinn, hann nam síðan skipasmíðar þar ytra. 1852 kom hann svo til Ísafjarðar og var mikið í skipaútgærd og verslunarekstri við annan mann (Torfi Halldórsson). Kunnu Ísfröðingar vel að meta að fá þennan skipasmíð til bæjarins.

Mikill framfarahugur var í bænum á þessum árum. Hjalmar réðst í að byggja (Dokkuna) skipakvi sem hann lét grafa inni í landi og var þetta stærri og fullkornari kví en áður hafði verið gerð hér á landi. Með þessu fékkst öruggt vetrarlægi fyrir hákarlaskipin, einnig spóruðu eigendur skipa sér mikið erfíði sem fylgdi því að draga skipin á kamb við vertíðarlok og setja þá svo aftur fram í vertíðarbyrjun.

Þetta var mikið mannvirki á þessum tíma, hún var með tvöföldum tréveggjum og á milli þeirra var fyllt með grjóti og mól. Allt að 7 skip gátu legið þarna en stærðin var um 7–800 fermetrar. Hjalmar flutti síðar til Kaupmannahafnar aftur eftir að hafa selt Ásgeiri Ásgeirssyni Dokkuna, þar dvaldi hann sín síðustu ævi.

Ásgeir Ásgeirsson var einn af burðarásunum í atvinnulífinu hér á þessum árum og notaði hann kvina fyrir skipin sín. Það var svo 1920 sem ákveðið er að fylla upp í kvina og byggja geymslur og fiskhjalla á uppstillingunni, síðar var byggð bryggja út frá kvinni sem var alltaf kölluð Dokkubryggjan.

hyggjast standa vörð um hagsmuni handverksbrugghúsa.

Vilja lægra áfengisgjald á framleiðslu örbrugghúsa

Hákon segir að núverandi áfengisgjald sé mjög íþyngjandi fyrir örbrugghúsin. Því berjast samtökin fyrir því að smærri áfengisframleiðendum verði veittur afsláttur af áfengisgjaldi í samræmi við venjur og heimildir frá Evrópusambandinu.

Sala áfengis í matvöruverslunum tvíeggjað sverð

Bent hefur verið á að hugmyndir um



Bólverkið á fremsta hluta Dokkunnar skömmu áður en það hvarf undir uppfyllingar vegna framkvæmda við nýja Sundahöfn.

á heimila sölu áfengis í matvöruverslunum sé kannski ekki sérlega vel ígrundað dæmi. Þó lagafrumvörp um slíkt hafi verið lögð fram undir yfirskini aukins frelsis og hagræðis fyrir neytendur og meira valfrelsis, þá geti raunin orðið þveröfug. Telja sumir að slíkt geti hæglega orðið banabiti flestra örbrugghúsa í landinu því í slíku umhverfi ráði óhjákvæmilega afl þeirra stærstu og sterkustu á markaðnum. Um leið myndi tegundaúrvalið minnka stórlega frá því sem nú er í verslunum ÁTVR og val neytenda því verða ansi mikið fátæklegra. Samfara því glötuðust þau atvinnutækifæri og þekking sem hafa verið að skapast í framleiðslu handverksbrugghúsa á undanförmum árum

Fái að selja framleiðslu sína beint til almennings

Samtök íslenskra handverksbrugghúsa vilja að framleiðendur fái að selja framleiðslu sína beint til almennings út úr verksmiðjum sínum eins og tíðkast á öðrum Norðurlöndum þar sem ríkið hefur einkaleyfi á áfengissölu. Samtökin vilja einnig standa vörð um aðgengi handverksbrugghúsa með vörur sínar á bari og í verslanir ÁTVR.

Þetta getur skipt lítil handverksbrugghús miklu máli. Þó Dokkan sé staðsett í aðeins í um 200 metra fjarlægð frá vínbúð ÁTVR á Ísafirði og geti vísað áhugasömum kaupendum þangað, þá er það ekki svo með fjölda annarra brugghúsa. Sum eru uppi í sveit, eða á stað þar sem jafnvel geta verið tugir eða hundruð kílómetra í næstu vínbúð. Fyrir slík brugghús getur orðið ansi snúið að koma sinni framleiðslu á framfæri. Því getur skipt sköpum fyrir handverksbrugghúsin að þau fái að selja sína framleiðslu beint til almennings.

Handverksbrugghús eru staðsett í öllum fjórðungum landsins. Aðilar að Samtökum íslenskra handverksbrugghúsa eru:

- Austri brugghús Egilsstaðir
- Bastard / brewpub Reykjavík
- Beljandi brugghús
- Breiðdalsvík
- Bjórsetur Íslands Hólar í Hjaltadal
- The Brothers Brewery Vestmannaeyjum
- Brugghús Steðja Borgarfirði
- Brugghúsið Draugr Hvalfirði
- Bruggsmiðjan Kaldi
- Árskógssandi
- Bryggjan Brugghús Reykjavík
- Dokkan brugghús Ísafirði
- Eimverk distillery Garðabæ
- Gæðingur Skagafirði
- Húsavík Öl Húsavík
- Jón Ríki brewery & restaurant Höfn í Hornafirði
- Malbygg Reykjavík
- RVK Brewing Co. Reykjavík
- Segull 67 brewery Siglufirði
- Smiðjan brugghús Vík í Mýrdal
- Ægir brugghús Reykjavík
- Ölverk Hveragerði
- Ölvisholt brugghús

Góð samvinna

„Við vinnum mikið saman hjá litlu brugghúsunum. Það er gott að geta leitað þannig ráða hjá öðrum. Litlu brugghúsin hafa líka sett sterkan svip á mannlífið á landsbyggðinni. Samtökin gefa út kort eða eins konar vegvísi fyrir ferðamenn. Maður verður vel var við að fólk keyrir hringinn um landið og kemur við í litlu brugghúsunum. Við njótum góðs af því og höfum fengið góðar viðtökur síðan við byrjuðum og framtíðin er björt,“ segir Hákon Hermannsson.



Þrátt fyrir að Guðmunda sé hætt með kýrnar þá er hún enn með nokkra kálfa í fjósinu, auk þess að eiga kindur, nokkra hesta og hænur.

Mynd / Magnús Hlynur Hreiðarsson

Guðmunda Tyrfingsdóttir, 87 ára bóndi í Lækjartúni í Ásahreppi, er hætt með kýrnar en er áfram með kálfa, sauðfé, hænur og hross: Hefur bara komið á Vestfirðina á Íslandi, aldrei neitt annað, hvað þá til Vestmannaeyja eða útlanda

Guðmunda Tyrfingsdóttir, bóndi á bænum Lækjartúni í Ásahreppi, er mögnuð kona sem kallar ekki allt ömmu sína þegar um búskap er að ræða. Hún er ein af tíu systkinum, átta þeirra eru á lífi í dag. Guðmunda, sem er 87 ára, hefur alltaf búið ein með sínar skepnur á bæ sínum, sem er í Ásahreppi.

Tímamót urðu í lífi Guðmundu í síðasta mánuði þegar hún seldi kýrnar sínar ný og hætti þar með mjólkurframleiðslu. Hún ætlar að vera áfram með kálfa, kindur, hænur og hross, eða á meðan heilsan leyfir. Bládamadur settist niður með Guðmundu og fór yfir

það helsta með henni sem á hennar daga hefur drifið í gegnum árin.

Tók við búskapnum 1978

Guðmunda er fædd á Herríðarhóli í Ásahreppi en flutti síðan á fyrsta ári sínu í Lækjartún með foreldrum sínum. Hún tók við búskapnum af þeim 1978.

„Það hefur alla tíð verið kúa-búskapur á þessum bæ þangað til núna. Ég sakna þess óskaplega að geta ekki farið út í fjós og heilsað upp á kýrnar mínar og mjólkað þær en svona er þetta bara, lífið er alltaf að taka einhverjum breytingum,“ segir Guðmunda og bætir við:

„Kýrnar hafa gefið mér mjög mikið um ævina enda hef ég haft mitt lífíbrauð af þeim og yndi og ánægju, þær eru dásamlegar skepnur.“

Kýr eru bráðgáfaðar

Guðmunda segir að kýr séu bráðgáfaðar ef það er talað við þær og þannig látið að þeim, það hafi hún margoft séð. Hún náði mjög góðum árangri í mjólkurframleiðslu og var búið hennar oft eitt af afurðahæstu búum landsins.

„Ég vil færa mjólkurbúinu á Selfossi kærar þakkar fyrir samstarfið í gegnum árin, þeir voru alltaf með góða eftirlitsmenn, sem



Guðmunda Tyrfingsdóttir, 87 ára bóndi á bænum Lækjartún í Ásahreppi, sem líður hvergi annars staðar eins vel og heima í sveitinni.

Mynd / MHH

reyndust mér vel,“ segir Guðmunda og sömu sögu er að segja með Fóðurlöndunum, hún hefur alltaf verslað við það fyrirtæki og líkað vel.

Margir vilja jörðina

Guðmunda segist ekki hafa hugmynd um hvað verði um jörðina hennar þegar hennar dagar eru taldir.

„Það eru margir sem vilja fá jörðina því þetta er stór og góð jörð. Þegar foreldrar mínir fluttu hingað bjuggu þau til að byrja með í torfkofa en það breyttist svo. Það var mjög gott að alast upp í Ásahreppnum og þetta er góð sveit með góðu fólki. Það var engin vélvæðing fyrstu árin, sem ég man

eftir, það var bara notast við orf, ljá, hrífur og farið um allt á hestum,“ segir Guðmunda. Eftir að hún hóf búskap var hún oft með ungling í sveit og nokkrar vinnukonur frá útlöndum hafa verið hjá henni, m.a. frá Þýskalandi og Frakklandi.

Hitaveitan breytti öllu

Guðmunda hefur upplifað miklar breytingar á öllu frá því að hún var barn og til dagsins í dag.

„Þetta er bara allt önnur veröld, það hefur svo mikið breyst. Fyrst vil ég nefna símann og rafmagnnið en mesta breytingin var þegar við fengum hitaveitu, það er engin hætta á að það kvikni í út frá henni og hún er þægileg.“



Guðmunda og systkini hennar, átta þeirra eru á lífi í dag. Hún er lengst til hægri sitjandi. Mynd / Úr einkasafni Guðmundu

2019 er besta sumarið

Guðmunda segist muna eftir mörgum hlýjum og góðum sumrum en það toppi ekkert sumarið í sumar, sumarið 2019.

„Ég hef ekki heyrt svona hlýjar tölur í veðurfréttunum eins og þær hafa verið í sumar, þetta var einstakt sumar, sem verður lengi í minnum haft.“

Engin matarsóun í gamla daga

Eins og áður segir þá er Guðmunda ein af tíu systkinum. Hún segist hafa fengið gott uppeldi og heimilið hafi verið eins og leikskóli enda mikið að gera á stóru heimili með öll börnin.

„En það þurfti ekki að vera að tala um neina matarsóun á þeim tíma, það var ekki inni í myndinni,“ segir Guðmunda og hlær, allt var borðað, engum mat var hent. Sjálf var hún í farskóla þar sem kennt var í hálfan mánuð í Kálfholti og hálfan mánuð í Vettleifsholtshverfinu, bæði í Ásahreppi.



Guðmunda segist ekki hafa upplifað eins gott sumar í gegnum þau 87 ár sem hún hefur lifað eins og sumarið í sumar, það hafi verið einstakt á Suðurlandi. Mynd / MHH

Ísland er nógu stórt

Guðmunda er næst spurð hvort hún hafi komið einhvern tímann til útlanda og hvort hún hafi ferðast mikið um landið.

„Nei, Ísland er nógu stórt handa mér, ég hef aldrei farið til útlanda. Ég hef ekkert ferðast um landið, eini staðurinn sem ég hef komið á fyrir utan staði hér á Suðurlandi eru Vestfirðir, annað hef ég ekki farið. Þegar ég fór á Vestfirðina var farið með rútu vestur til Arngerðareyrar og með Fagranesinu vestur á Ísafjörð. Við fórum svo til baka með flugvél. Þetta er eina ferðin mín um Ísland, ég hef ekki farið meira síðan, mér hefur alltaf fundist best að vera heima.“



Guðmunda hefur fengið fjölda viðurkenninga fyrir góðan árangur í búskap sínum, m.a. frá Landssambandi kúabanda árið 2000. Mynd / Úr einkasafni Guðmundu

og hann vildi kaupa Grænland,“ segir Guðmunda og brosir út í annað, aðspurð um skoðun hennar á Donald Trump, forseta Bandaríkjanna.

Framtíðin björt

Guðmunda er að lokum spurð hvernig framtíðin leggist í hana nú þegar kýrnar eru ekki lengur á bænum og aldur hennar farinn að segja til sín.

„Ég vona bara að menn og þjóðir hafi vit á því að gera sitt besta. Við höfum það mjög gott á Íslandi að geta lifað í friði og spekt. Kannski finnst mér stundum of mikil heimtufrekja því við höfum nóg til allra hluta.

Peningar eru ekki allt sem við þurfum til að lifa, það eru breyttir tímar, það var erfitt hjá bændum í gamla daga en vélvæðingin létti störfin mikið. En ég skil ekki þá bændur sem vilja vera svo stórhuga að þeir vilja vera með allra mest, það er gott að hafa nóg. Græðgin er of mikil. Það mætti vera minna af því. Ég hvet ungt fólk til að hefja búskap ef það getur, það er gaman að vera bóndi og gefandi. Ég óska öllum Íslendingum alls góðs.

Ég er stolt af því að vera Íslendingur og þakka Guði fyrir það. Mér var kennt sem ungri konu að erfiðleikar væru bara til að sigrast á þeim, ekki ætti að gefast upp fyrir þeim,“ segir Guðmunda að endingu.

/MHH

það kemur kannski einhver inn í húsið síðar meir sem þarf á slíkum búnaði að halda,“ segir Guðmunda og brosir.

Ekki hrifin af Trump

„Ég er ekki beint hrifin af karl-anganum, hann reynir sjálfsagt að gera eitthvað eftir besta viti. Ég verð að játa það að ég er ekki alltaf sammála honum, ætli hann reyni ekki að kaupa Ísland líka eins

Hlustar alltaf á veðurfréttir í útvarpi

Guðmunda segist reyna að fylgjast með þjóðmálunum eins og hún geti, hún horfi reyndar lítið sem ekkert á sjónvarp, það sé helst útvarpið sem hún hlusti á, þá einna helst veðurfréttir, hún vill ekki missa af þeim. Guðmunda hristir höfuðið þegar hún er spurð út í Alþingi Íslendinga og ástandið þar.

„Ég vil nú heldur hafa færri flokka en fleiri, þeir eru alltof margir í dag,“ segir hún.

Á móti orkupakka þrjú

„Ég er á móti því að við séum að fara að flytja út orku, við höfum ekkert svo mikla orku til að flytja til annarra landa. Af hverju ekki frekar að setja upp áburðarverksmiðju hér heima eða einhvern annan iðnað, sem við þurfum á að halda? Ég er ekki samþykkt orkupakka þrjú,“ segir Guðmunda aðspurð um hennar skoðun á því máli.

Aldrei snert á tölvu

Guðmunda er næst spurð út í tæknina, hvort hún hafi nýtt sér hana í búskapnum með tölvu og góðu netsambandi í sveitinni?

„Nei, ég er alveg laus við það en í tengslum við það finnst mér mjög slæmt að maður sé hættur að fá póst yfir það sem maður á að borga, það fer allt í gegnum tölvu, ég á enga tölvu og kann ekki á tölvu. Það er þó búið að leggja ljósleiðara inn í húsið mitt, ég nota hann ekki, en

MANNOL TILBOÐ TIL BÆNDA

Mannol Traktor Súperolía 15W-40

UMBÚÐIR	TILBOÐSVERÐ	FULLT VERÐ
5 Lítrar	2.490,- kr.	3.495,- kr.
20 Lítrar	8.990,- kr.	12.495,- kr.
60 Lítrar	25.900,- kr.	33.995,- kr.



RAFGEYMAR Í ÖLLUM STÆRÐUM

Rafgeymar í allar vinnuvélar og bíla á frábæru verði!



Smiðjuvegi 11, 200 KÓP | Stakkahrauni 1, 220 HFJ
S: 512 3030 | www.automatic.is

Magnús Leópolddsson lögg. fasteignasali

FASTEIGNAMÍÐSTÖÐIN

Hlíðasmára 17, 201 Kópavogur - Sími 550 3000 - Gsm 892 6000

Gott framboð af áhugaverðum jörðum

fasteignamidstodin@fasteignamidstodin.is - www.fasteignamidstodin.is
Maria Magnúsdóttir hdl. lögg. fasteignasali - Sjöfn Ólafsdóttir lögg. fasteignasali

i-mop
revolutionary cleaning

Bylting í hreinlæti!
i-mop XL - Gólfþvottavél sem auðveldar þrif, sparar tíma og léttir lífið. Hafðu samband og pantaðu kynningu fyrir þitt fyrirtæki

Sjá nánar á:
i-teamglobal.com

Aflvélar ehf. • Vesturhrauni 3 • 210 Garðabær
Sími: 480 0000 • aflvelar.is • sala@aflvelar.is

limtrevirnet.is



Íslenskar einingar fyrir íslenskt veðurfar

Hjá Límtré Vírnet færðu hinar einu og sönnu Yleiningar - stálsamlökueiningar með steinullareinangrun á milli.

Hagkvæm, umhverfisvæn og myglufrí byggingarlausn. Stuttur afgreiðslufrestur.

Kynntu þér Yleiningar á limtrevirnet.is.



Aðalnúmer: 412 5300 | Söluheild: 412 5350

Söluskrifstofur - Lynghálsi 2 - 110 Reykjavík
Borgarbraut 74 - 310 Borgarnes
Netfang - sala@limtrevirnet.is

45,6% fólks á landsbyggðinni les Bændablaðið

20,4% í höfuðborgarsvæðinu
45,6% á landsbyggðinni
29,5% landsmenn lesa Bændablaðið

Bændablaðið Hvar auglýsir þú?
Sími 563 0300 / Netfang: bbi@bendi.is / bbi.is

MENNING & LISTIR

Menningar- og hrúttadagar á Raufarhöfn:

Tíu dagar af gleði, gríni ... og kjötsúpu

Menningar- og hrúttadagar verða haldnir á Raufarhöfn dagana 27. september til 6. október. Eins og undanfarið ár verður vegleg dagskrá í boði. Þarna verður m.a. boðið upp á leiki fyrir alla og almennan fíflgang og fegurðarsýningu gimbra. Þá verða G-in þrjú að sjálfsögðu höfð í hávegum, eða gleði, grín ... og kjötsúpa!

Ingibjörg Sigurðardóttir, sem er í forsvari fyrir menningar- og hrúttadagsnefnd, segir að þessi viðburður, sem lengst af hefur gengið undir nafninu Hrúttadagurinn á Raufarhöfn, hafi alltaf verið vel sóttur.

„Fólk kemur alls staða að af landinu og brottflutur nota tækifærið til að heimsækja ættingja og vini. Margir gista hjá ættingjum og vinum í heimahúsum, en annars er ekkert vandamál að fá gistingu bæði hér á Hótel Norðurljósi á Raufarhöfn og síðan er stutt í gistingu hér yfir á Kópaskeri líka. Eins verður fjölbreytt þjónusta í boði á Raufarhöfn á Hótel Norðurljósum, Kaupfélagi restaurant, Íþróttamiðstöðinni, versluninni Urð og í Breiðabliki, húsnæði eldri borgara.“

Fjölbreytt dagskrá í rúma viku

Þessi menningar- og hrúttadagavika hefst á pókerkvöldi föstudaginn 27. september á Féluginn Bar. Þar verður spilað Texas Holdem. Á laugardegnum 28. september verður boðið upp á gönguferðir

og spurningakeppnina Gáfnaljós menningar- og hrúttadaga sem fram fer á barnum.

Léttmessia verður í Raufarhafnar-kirkju á sunnudeginum og vöflukaffi í félagsheimilinu Hnitbjörgum. Síðan munu Hera Björk og Bjössu Thor halda tónleika í Hnitbjörgum.

Rólegt verður yfir vötnum á mánudeginum, en á þriðjudaginn 1. október býður menningarnefnd íbúum og gestum í fiskisúpu í Hnitbjörgum klukkan 19.00.

Miðvikudaginn 2. október verður fluguveiðikynning í Hnitbjörgum.

Matur og menning á Raufarhöfn verður á fimmtudeginum 3. október. Þar verður gestum boðið að smakka á réttum frá ýmsum þjóðlöndum.

Á föstudaginn 4. október verður listsýning Finnboga Gunnlaugssonar sem nefnist Raufarhöfn í reka. Á föstudagskvöldinu verða líka haldnir tónleikar í Hnitbjörgum með Sverri Bergmann og Halldóri Gunnari Fjallabróður.

Hrúttadagurinn sjálfur

Þótt dagskráin standi í raun yfir í tíu daga þá er stóri viðburðurinn Hrúttadagurinn sjálfur sem haldinn verður laugardaginn 5. október. Dagskráin hefst með formlegri opnun Heimskautsgerðisins Bifrastar. Létt kynning verður á stöðu gerðisins í félagsheimilinu kl. 12.30. Verður gestum boðið að ganga saman frá félagsheimilinu að Heimskautsgerðinu að kynningu lokinni og göngubrú verður þá



Á menningar- og hrúttadögum á Raufarhöfn verður m.a. boðið upp á leiki fyrir alla og almennan fíflgang og fegurðarsýningu gimbra. Rúsinan í pylsuendanum er svo Hrútaballið þar sem Hamrabandið leikur fyrir dansi.

formlega opnuð. Í kjölfarið hefst mikil dagskrá í Faxahöllinni sem stendur frá klukkan 14.00 til 18.00.

Meðal dagskráratriða er:

- Emmessís hrúturinn, en þar verður svalasti hrúturinn í höllinni valinn og að sjálfsögðu veitt verðlaun fyrir hann.
- Búvís hrúturinn – besti skrokkagæðahrútur svæðisins, veitt verðlaun um kvöldið. Eru bændur hvattir til að mæta með sinn besta lambhrút til leiks.
- Sölubásar – með ýmsan varning, hægt að panta bás í síma 855-1160 og skrokkar verða til sýnis.
- Leikir fyrir alla – stígvélakast eða annar almennur fíflgangur.
- Barnadagskrá – Gimbra

fegurðarsýning. Allir krakkar eru hvattir til að taka þátt. Breytt fyrirkomulag á sýningu verður í ár. Frekari upplýsingar Baldur s. 693-0627 eða Axel s. 899-7589. Skráning á staðnum

- Ljósmyndasamkeppni – úrslit og verðlaunaafhending.
- Sala á hrútum – sem gæti endað með uppboði!
- G-in þrjú ... Gleði, grín ... og kjötsúpa.

Kvölddagskrá og Hrútaballið

Að lokinni dagskrá í Faxahöllinni verður kvölddagskrá í félagsheimilinu Hnitbjörgum frá 21.00 til 23.00. Miðaverð á skemmtidagskrána er 3.500 krónur. Þar mun 40 manna Karlakór Eyjafjarðar troða upp undir

stjórnu Guðlaugs Viktorssonar. Þeir eru alvanir sprelli og gríni, stefnir því í gott kvöld. Undirleikari er Valmar Valjaots og verður Jón Þór Kristjánsson þeim til halds og trausts.

Að lokinni kvölddagskrá hefst Hrútaballið sjálft klukkan 23.00 og er það einnig í Hnitbjörgum. „Þá er ekkert eftir nema að fylla á pelann, skella sér í sparidressið og arka á ball,“ eins og nefndarfolk orðar það. Þar mun Hamrabandið leika fyrir dansi frá kl. 23.00 og lofa þeir trylltum dansi fram á rauða nótt. Aldurstakmark er 18 ár og miðaverð á ballið er 3.500 krónur.

Dagskrá menningar- og hrúttadaga á Raufarhöfn lýkur svo sunnudeginum 6. október á gönguferð að Hraunhafnarvíta með ferðafélaginu Norðurslóð. /HK:

Alþjóðlega kvikmyndahátíðin RIFF haldin í 16. sinn í Reykjavík:

Síðasta haustið komst í keppnisflokk á hausthátíðinni RIFF

Íslenska heimildamyndin Síðasta haustið eftir Yrsu Roca Fannberg keppir um aðalverðlaun Alþjóðlegu kvikmyndahátíðarinnar í Reykjavík (RIFF), Gullna lundann. Þetta er aðeins í annað sinn í 16 ára sögu RIFF að íslensk mynd kemst í keppnisflokkinn.

Alþjóðlega kvikmyndahátíðin hefst í dag, fimmtudaginn 26. september, á útgáfudegi Bædnablaðsins með frumsýningu á End of Sentence eftir Elvar Aðalsteins. Hátíðinni lýkur þann 6. október með frumsýningu á Parasite, eftir Bong Joon-ho, en sú mynd vann aðalverðlaunin í Cannes í vor.

Ein íslensk mynd valin í hóp keppenda

Aðalflokkur hátíðarinnar er Vitranir (New Visions) þar sem nýir leikstjórar tefla þar sinni fyrstu eða annarri mynd. Aldrei þessu vant var ein íslensk mynd, **Síðasta haustið**, valin í hóp keppenda RIFF.

Forsýning myndarinnar fór fram fimmtudaginn 12. september í félagsheimilinu í Árneshreppi á Ströndum þar sem sagan á sér stað. Myndin verður síðan frumsýnd á RIFF í Bíó Paradís mánudaginn 30. september og önnur sýning verður á sama stað 6. október. Heimfrumsýning á myndinni fór fram á Karlovy Vary hátíðinni í Tékklandi þann 1. júlí síðastliðinn.

Um bændur sem bregða búi á Krossnesi

Kvikmyndin Síðasta haustið eftir Yrsu Roca Fannberg er 78 mínútna heimildamynd um bændur sem bregða búi á Krossnesi í einum afskekktasta hreppi landsins, Árneshreppi á Ströndum.

Þetta er önnur heimildamynd Yrsu, en fyrsta mynd hennar, Salóme, var valin besta norræna



Síðasta haustið. Þar sem vegurinn endar lengst norður á Ströndum stendur bærinn Krossnes. Þar hefur fjárbúskapur verið stundaður kynslóð fram af kynslóð í hundruð ára. Úlfar bóndi er jafn mikill hluti af landslaginu eins og Krossnesfjallið sjálft. Þetta er síðasta haustið sem hann og Oddný kona hans smala fé sínu í réttir og þar með endar búskapur í Krossnesi á Ströndum.

Myndir / RIFF



heimildamyndin á Nordisk Panorama 2014 og var það í fyrsta og eina sinn sem íslenskri heimildamynd hefur hlotnast sá heildur.

Fjárbúskapur í hundruð ára

Þar sem vegurinn endar lengst norður á Ströndum stendur bærinn Krossnes. Þar hefur fjárbúskapur verið stundaður kynslóð fram af kynslóð í hundruð ára.

Úlfar bóndi er jafn mikill hluti af landslaginu eins og Krossnesfjallið sjálft. Þetta er síðasta haustið sem hann og Oddný kona hans smala fé sínu í réttir og þar með endar búskapur í Krossnesi á Ströndum. Enn eimir eftir af gamla Íslandi en síðustu bændurnir sem stunda búskaparhætti að gömlum sið munu brátt heyra sögunni til.

Akkeri Films og Biti aptan bæði

Leikstjóri er Yrsa Roca Fannberg og framleiðandi myndarinnar er Hanna Björk Valsdóttir og framleiðslufyrirtæki eru Akkeri Films og Biti aptan bæði. Stjórn



Úlfar bóndi, Yrsa Roca Fannberg, höfundur myndarinnar, og Oddný á Krossnesi.

kvikmyndatöku er í höndum Carlos Vásquez Méndez og Federico Delpero Bejar sér um klippingu. Hjóðhönnuður er Björn Viktorsson, auk þess sem tónlist er eftir Gyðu Valtýsdóttur.

Tekin á 16mm filmu

Myndin er tekin á 16mm filmu, haustið 2016 í Árneshreppi á Ströndum þegar 4 bændur af 8 hættu búskap. Myndin er styrkt af Kvikmyndamiðstöð Íslands, Uppbyggingarsjóði Vestfjarða, iðnaðar- og nýsköpunarráðuneyti o.fl.

Með BA gráðu í myndlist frá Chelsea College of Art í London

Yrsa Roca Fannberg leikstjóri er með BA gráðu í myndlist frá Chelsea College of Art í London (2000) og MA í skapandi heimildamyndagerð frá Pompeu Fabra í Barcelona (2009). Síðasta haustið (2019) er önnur heimildamynd Yrsu í fullri lengd

en fyrsta mynd hennar, Salóme (2014), vann til fjölda verðlauna, m.a. besta norræna heimildamyndin á Nordisk Panorama. Yrsa stofnaði sitt eigið framleiðslufyrirtæki Biti aptan bæði árið 2016 og er með fleiri heimildamyndir í þróun.

Hanna Björk Valsdóttir framleiðandi er með BA gráðu í ensku frá Háskóla Íslands og MA í menningar- og fjölmiðlafræði frá New York University (2003). Hanna Björk hefur tvívegis hlotið Edduna fyrir bestu heimildamynd, sem framleiðandi fyrir Ground Control Productions, fyrir Draumalandið (2009) eftir Andra Snæ Magnason og Þorfinn Guðnason, og fyrir Hvell (2013) eftir Grím Hákonarson.

Hanna Björk stofnaði eigið framleiðslufyrirtæki Akkeri Films árið 2015 ásamt Birni Viktorssyni. Kaf (2019) eftir Elínu Hansdóttur, Önnu Rún Tryggvadóttur og Hönnu Björk og Síðasta haustið (2019) eftir Yrsu Roca Fannberg eru fyrstu myndir Akkeri Films í fullri lengd. Fleiri myndir eru í framleiðslu.



Hressir og flottir karlar sem syngja með Karlakór Hveragerðis. Nýir félagar verða sérstaklega boðnir velkomnir á æfingu miðvikudagskvöldið 23. október kl. 19.30. Myndin var tekin á æfingadegi kórsins í Garðyrkjuskólanum í vor.
Mynd / Örygur Atli Guðmundsson.

Karlakór Hveragerðis: Hausttónleikar, Ítalíuferð og kynningarkvöld

Nú eru þrjú ár frá því að Karlakór Hveragerðis var stofnaður og hefur þátttaka í kórnum farið fram úr hjórtustu vonum en að jafnaði syngja á milli 35 og 40 karlar með kórnum á öllum aldri. Starfsemi þriðja ársins er hafin af fullum krafti en kórinn verður með glæsilega hausttónleika í Hveragerðiskirkju laugardaginn 5. október (afmælisdagur kórsins) klukkan 16.00.

Sérstakir heiðursgestir verða söngvararnir Ólafur M. Magnússon, Jón Magnús Jónsson og Ásdís Rún Ólafsdóttir. Undirleikari með þeim verður Arnhildur Valgarðsdóttir. Sérstök hljómsveit mun einnig koma fram á tónleikunum en hana skipa Sigurgeir Skafti Flosason, Unnur Birna Björnsdóttir, Rögnvaldur Pálmason og Örygur Atli Guðmundsson. Lagaval á tónleikunum verður létt og skemmtilegt en einsöng með kórnum syngur Arnar Gísli

Sæmundsson. Undirleikari og stjórnandi kórsins er Örygur Atli Guðmundsson. Miðaverð verður kr. 2500 en frítt fyrir börn 12 ára og yngri. Eftir hausttónleikana heldur kórinn í söngferðalag til Suður-Tíról á Ítalíu þar sem allt það helsta á svæðinu verður skoðað, auk þess sem tónleikar verða haldnir og félagar og makar þeirra munu skemmta sér saman í vikutíma.

Nýir félagar, sem hafa áhuga á að syngja í kórnum verða boðnir hjartanlega velkomnir á æfingu miðvikudagskvöldið 23. október kl. 19.30. Æfingarnar fara fram í Vestur-Ási í Hveragerði, sem er salur beint á móti Hveragerðiskirkju. Æft er einu sinni í viku, miðvikudagskvöld frá 19.30 til 21.30. Lagavalið er létt og skemmtilegt og þá má ekki gleyma góðum vinskapi sem myndast við að syngja saman í kór. Tekið verður á móti nýjum félögum með bros á vör og góðum kaffisopa. /MHH



HÓTEL
KJARNALUNDUR

Landssamtök skógareigenda
Föstudagur 11. okt

Aðalfundur

Dagskrá

- Setning fundar 10:30
- Skýrsla stjórnar 10:45
- Ársreikningar 11:05
- Umræða um skýrslu stjórnar 11:15
- Ávörp formanna aðildarféлага LSE 12:00
- Hádegismatur 12:30
- Ávörp gesta 13:00
- Skógræktin -skógarauðlindasvið 14:00
- Mál lögð fyrir fundinn 14:15
- Kaffihlé 15:00
- Nefndarstörf 15:30
- Afgreiðsla tillagna 16:30
- Kosningar 18:00
- Önnur mál 19:00
- Kvöldmatur 19:30
- Aukatími fyrir aðalfund 20:00
- Fundarlok 22:00

Málþing

- um timburgæði og afurðir
Laugardagur 12. okt

Dagskrá

- 9:30 Skráning
- 10:00 Opunarávarp
- 10:15 Ávarp formanns LSE
- 10:20 Viðarfræði
- 10:40 Þurrkun timburs
- 10:55 Mikilvægi góðrar sögunar
- 13:25 Afurðarstöð fyrir smávið
- 11:35 Límtré úr íslensku timbri?
- 12:05 Hádegismatur
- 13:00 Íslenskt timbur til vöruhönnunar
- 13:25 Sögunarmyllan
- 14:05 Samstarf garðyrkjubænda
- 14:30 TreProX
- 14:50 Samantekt málþingsins
- 15:00 Göngutúr um Kjarnaskóg
- 19:00 Árshátíð LSE, hefst með fordrykk

Hótel Kjarnalundur/ Akureyri
Skráning:
info@kjarnalundur.is og
s: 460-0060
Skráningarfrestur er til 1. október.

Málþingið er öllum opið.
Aðgangseyrir er 3000 kr.
(matur og kaffi innifalið)





Bændablaðið Smáauglýsingar 56-30-300

www.n1.is

facebook.com/enneinn

Keyrðu á örygginu

Pantaðu tíma fyrir dekkjaskiptin á n1.is







Michelin X-ICE

Hljóðlát, naglalaus vetrardekk
Ný APS gúmmiblanda tryggir gott grip í kulda
Frábærir aksturseginnleikar



Michelin X-ICE NORTH 4

Besta hemlun á ís, hvort sem dekkinn eru ný eða ekin 10.000 km
Betri aksturseginnleikar m.v. helstu samkeppnisaðila
Hámarks grip með sérhönnuðu mynstri fyrir hverja stærð
Einstök ending



Michelin Alpin 6

Nýr mynsturskurður sem opnast eftir því sem dekkið slitnar
Heldur eiginleikum sínum út líftíman
Lagskipt gúmmiblanda sem veitir hámarks grip

Notaðu N1 kortið





Öruggt frá fyrsta til síðasta kílómetra

Hjólbarðapjónusta N1

Bíldshöfða	440-1318	Langatanga Mosfellsbæ	440-1378	Opíð	
Fellsmúla	440-1322	Reykjavíkurvegi Hafnarfirði	440-1374	mán – fös	kl. 08-18
Réttarhálsi	440-1326	Grænásbraut Reykjanesbæ	440-1372	laugardaga	kl. 09-13
Ægisiðu	440-1320	Dalbraut Akranesi	440-1394		
		Réttarhvammí Akureyri	440-1433		

Alltaf til staðar



Hamprækt í Gautavík í Berufirði:

Möguleikar í nýtingu hamps óendanlegir

Vilmundur Hansen
vilmundur@bondi.is



Nýbýlingarnir í Gautavík í Berufirði stefna á að verða sem mest sjálfbær og framleiða sem mest sjálf til eigin nota. Í sumar gerðu þau tilraun með að rækta iðnaðarhamp til framleiðslu á trefjaplöntum sem hráefni í gjafavörur og leikföng sem þau framleiða.

Á síðasta ári létu Pálmi Einarsson og eiginkona hans, Oddný Anna Björnsdóttir, gamlan draum rætast og keyptu sér jörð, Gautavík í Berufirði. „Jörðin er 850 hektarar að stærð, með tveggja kílómetra strandlengju og jafnlöngum fjallgarði og um fjórir kílómetrar þar á milli og því nóg pláss fyrir okkur og krakkana,“ segir Pálmi.

Pálmi, sem er iðnhönnuður og bóndi, er einlægur talsmaður sjálfbærni og samvinnu. Hann hefur einnig mikinn áhuga á að rækta hamp og vekja athygli á fjölbreyttu notagildi hans. Pálmi lærði iðnhönnun í Hollandi og bjó í sjö ár í Bandaríkjunum. Hann er fyrrum þróunarstjóri Össurar hf. og með 30 ára reynslu í hönnun og að koma vörum á markað. Hjónin reka hönnunar- og ráðgjafar fyrirtækið Geislar og framleiða umhverfisvæn gjafavörur, minjagrip og móldeleikföng.

Markmiðið er sjálfbærni

„Hugmyndin við að flytja í Berufirði er að gera okkur sem mest sjálfbær og að vinna að rannsóknum tengdum sjálfbærni. Ég hef enga trú á því að við komum til með að reka stórt bú í framtíðinni heldur stunda blandaðan búskap fyrst og fremst til sjálfsþurftar og vinna með öðrum í sveitinni að því að verða sem mest sjálfbær. Sjálfbærni þýðir ekki að við verðum að framleiða allt sjálf heldur að við framleiðum ákveðna hluti og aðrir annað og svo getum við deilt þeim okkar á milli eftir þörfum.“

Ein af þessum sjálfbærnihugmyndum tengist því að rækta iðnaðarhamp og vinna úr honum hráefni fyrir eigin framleiðslu.“

Hátæknilausnir með hampi

„Áhugi minn á hampi og notkun á hampafurðum hófst þegar ég starfaði hjá Össuri hf. við rannsókn- og þróunarstarf. Í kringum 2010 ætlaði ég að leggja til að fyrirtækið skipti út kol- og gletrefjum, sem eru notaðar í framleiðslu gervilima og spelka, yfir í hamptrefjar, en ekkert varð úr því. Í mínum huga var þetta ekki bara umhverfisvæn lausn heldur líka hátæknilausn sem ég stóð gapandi yfir á þeim tíma. Þegar ég fór að kynna mér möguleika hamps til framleiðslu á alls kyns hlutum, bæði til iðnaðar og til lyfjagerðar, trúði ég varla mínum eigin augum og áttaði mig fljótlega á hversu röng pólitíkin í kringum plöntuna er og hversu miklir hagsmunir eru í húfi á mörgum sviðum. Það er reyndar með ólíkindum hvað er hægt að gera



Pálmi Einarsson, iðnhönnuður og bóndi í Gautavík, skoðar vöxt iðnaðarhampsins í Berufirði. Myndir / PE og OAB.

úr hampi og möguleikum hefur fylgjað mikið á síðustu árum.“

Í vor hófu þau hjónin tilraunærktum á hampi á um hektara til að athuga hvort hægt væri að framleiða trefjaplötur úr heimaræktuðum hampi til að nota í framleiðslu Geisla. „Hugmyndin er að rækta sjálf hráefnið sem við þurfum til eigin framleiðslu og vera þannig sjálfbær á þann hátt.“

Í dag notum við innfluttan birkikrossvið í gjafavörum og MDF plötur í móldeleikföngin en langar að geta framleitt okkar eigið hráefni hér á staðnum og þar kemur

hampur sterkur inn. Samkvæmt þeim rannsóknum sem ég hef séð eru hamptrefjar með allra sterkustu trefjum sem finnast í plöntuheiminum og þótt víðar væri leitað. Í dag eru plötur úr hamptrefjum mikið notaðar í klæðningar og sem einangrun í



Uppskeran bundin í knippi.



Fyrsta skrefið í uppskerunni var að skera blómin af Finola afbrigðinu, þurrka og skoða kristalmyndunina á blómum og laufum.

innihalda meira en 0,2% af því hér á landi.“

Felina, Futura og Finola

Pálmi segir að þau hafi sáð þremur afbrigðum af iðnaðarhampi frá Hempoint í vor, Felina 32, Futura 75 og Finola. Felina 32 afbrigðið er aðallega ræktað vegna blómanna sem innihalda CBD kannabíóða en hefur einnig góðan massa og trefjar. Futura 75 er aðallega trefjaplanta og blómstrar lítið. Finola er sama tegundin og Sveinn á Kálfskinni gerði tilraun með að rækta 2008 og ég ásamt öðrum gerðum tilraun með að rækta á Heklusvæðinu 2013. Hún er aðallega ræktað vegna blómanna og fræjanna sem eru næringarrík fæða fyrir menn og dýr og úr þeim unnin meðal annars hampolía og próteinduft sem fæst í flestum matvöruverslunum.

Við sáðum beint út í tilraunareitina 1. júní og öll afbrigðin hafa komið vel út eftir sumarið. Plönturnar eru um 130 sentimetrar að hæð en geta orðið allt að þrjú metrar þegar best lætur. Sumarið sem leið var óvenju þurr og greinilegt að skortur á vatni

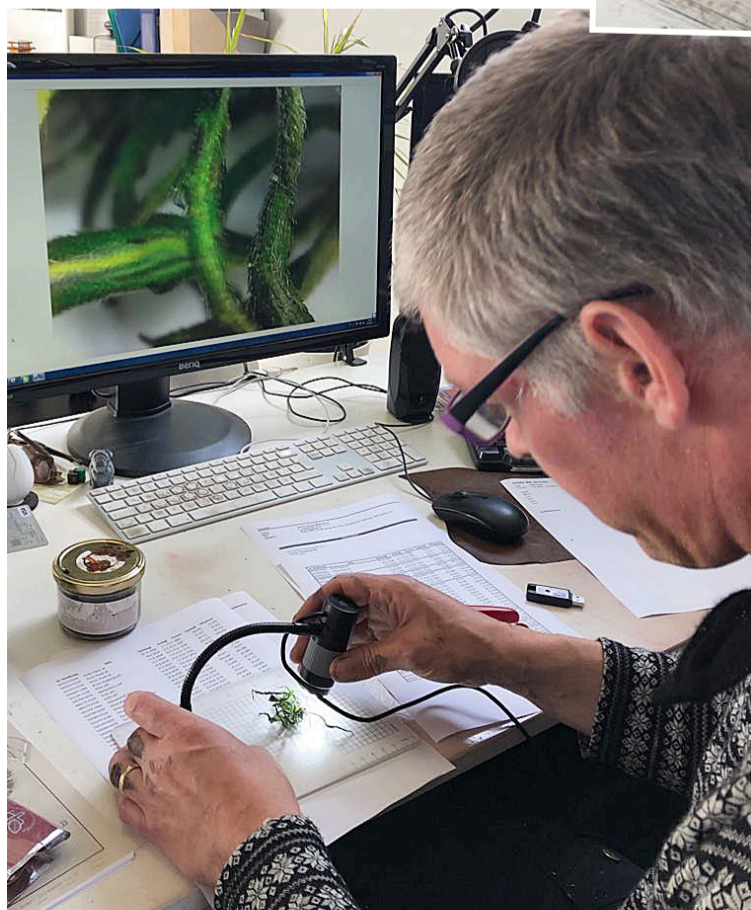

Pálmi skoðar blóm hampsins undir smásjá.



Iðnaðarhampur er ríkur af trefjum.

bílum og kjötið innan úr stönglunum í steypu til húsbýgginga, undirburð og fleira.

Úr lyfjahampi, sem er annað afbrigði en sá hampur sem við erum að rækta, eru unnin lyf sem innihalda til dæmis virka efnið THC. Það efni er í snefilmagni í iðnaðarhampi og ólöglegt að rækta plöntur sem



Oddný Anna Björnsdóttir, sjálfstæður ráðgjafi og bóndi í Gautavík, í miðjum hampakri.

dró úr vexti í sumar. Hér var einnig ríkjandi norðvestanátt í sumar, hvasst og kalt og það dró örugglega líka úr vextinum.

Tilraunsvæðið skiptist í mörg minni hólf sem eru að stórum hluta í kringum íbúðarhúsið og í nágrenni við það. Hólfín eru alls níu og hvert um sig um 13 metrar á kant.

Vöxturinn var greinilega mestur þar sem við gátum vökvað reglulega. Til að byrja með var vöxturinn víðast líttill vegna vatnsskorts, vinds og kulda og plönturnar ekki nema 5 til 10 sentímetra háar fram í byrjun júlí. Þá fór að rigna og var milt í veðri í tæpar tvær vikur og þá var dagamunur á plöntunum. Ég gat nánast horft á þær vaxa, eða að minnsta kosti mælt 5 til 7 sentímetra vöxt á sólarhring.

Uppspera og vinnsla

„Fyrsta skrefið í uppskerunni var að skera blómin af Finola afbrigðinu, þurrka og skoða kristalmagnið í þeim. Restin verður svo öll skorin og bundin í knippi og látin standa úti í um mánuð til að veðrast. Eftir það eru stönglarnir þurrkaðir og marðir til að merja kjötið frá trefjunum og að lokum eru stönglarnir valsaðir.

Afurðin sem eftir stendur er hnoðri af trefjum sem er spunninn eins og hver annar þráður eða ull. Eða þá að trefjarnar eru pressaðar í plötur eins og ég ætla að gera við þær.

CBD kristallarnir sem hampplantan framleiðir er meðal annars notað sem fæðubótarefni sem hefur góð áhrif á ónæmiskerfi mannlíkamans. CBD er til dæmis notað við mígreni, flogaveiki og margs konar öðrum mannameinum með góðum árangri og margir sem hafa góða reynslu af notkun hennar. Notkun á olíunni hefur ekki vímu í för með sér og því ekki notuð í þeim tilgangi.

Til geta flutt inn fræ af iðnaðarhampi þarf að fá leyfi frá Matvælastofnun, eins og með öll önnur fræ. Það sem Matvælastofnun skoðar er meðal annars hvort fræframléiðandinn sé með tilskilin vottorð um að fræin innihaldi innan við 0,2% af THC og að þau séu sótthreinsuð.

Pálmi segist hafa séð talsvert magn af kristöllum í blómum bæði af Finola og Felina 75 afbrigðunum eftir sumarið, jafnvel í mjög lágvöxnum plöntum, en þessi afbrigði eiga að innihalda um 3–6% af CBD kannabíóðum. „Satt best



Góður vöxtur var í plöntunum í sumar þrátt fyrir sérlega slæma tíð og náðu þær um 130 sentímetra hæð.

að segja kemur kristalmagnið í plöntunum mér á óvart og ég er sannfærður um að það liggja miklir möguleikar í framleiðslu á olíum úr svona blómum hér á landi, enda gríðarlegur markaður fyrir efnið bæði héraðs og erlendis og verðið mjög hátt.

Góð landnámsjörð

Pálmi segir að Gautavík sé góð landnámsjörð og talið að Þangbrandur hafi búið þar um tíma og reynt með takmörkuðum árangri

að kristna menn með Biblíuna í annarri hendi og sverð í hinni. „Hér var kaupstaður áður en hann var fluttur á Djúpavog og búskapur þar til skömmu eftir síðustu aldamót. Ég var búinn að fylgjast með jörðinni í nokkur ár, en Oddný vildi vera nær höfuðborgarsvæðinu. Þegar ég sýndi henni hana svo síðastliðið vor og það hana að gefa henni séns, þrátt fyrir fjarlægðina frá Reykjavík, áttaði hún sig á því að hún uppfyllti allar okkar kröfur og rúmlega það. Tveimur mánuðum seinna vorum við allflutt.

Hér er gott íbúðarhús og rúm

þúsund fermetrar af útihúsum. Þar á meðal 110 fermetra einangruð vélaskemma sem nú hýsir fyrirtækið okkar, Geisla, sem var áður til húsa í Bolholti í Reykjavík.

Engin spurning hvort tilrauninum verður haldið áfram

Pálmi er ekki í neinum vafa um að þau muni halda hampræktuninni áfram. „Árangurinn í sumar var mjög góður og við höfum lært talsvert af þeirri reynslu og munum nýta okkur hana. Ég komst til dæmis að því að uppskeran var mest þar sem var tætt, sáð, vökvað og valtað og sett plast yfir í nokkra daga eftir sáningu. Við erum fyrst og fremst að gera þessar tilraunir til að vekja athygli á öllum þeim tækifærum sem felast í ræktun á iðnaðarhampi og vinnslu óteljandi vara úr honum. Hampurinn gefur Íslendingum tækifæri til að verða sjálfbærari um fjölbreytt hráefni í iðnað, eins og byggingarefni, textíl, pappír, plast, eldsneyti, matvæli, lyf og fæðubótarefni svo eitthvað sé nefnt og eru bændur lykillinn að því að svo geti orðið, því fyrsta skrefið er auðvitað ræktunin sjálf,“ segir Pálmi Einarsson, bóndi og iðnhönnuður, að lokum.

Ný kynslóð 100% rafmagn!

Eigum á lager nýja kynslóð af **MultiOne EZ-7** liðlættingum sem eru **100% rafknúnir** með góða endingu á rafhlöðunni.

Frábær fjölnotavél með **1600 kg lyftigetu** og möguleika á ýmsum aukahlutum.

Vélarnar afhendast með skóflu og taðgreip.

Hafðu samband við **Ivar Atla** í síma **590 5116** eða sendu línu á **iab@klettur.is**.

KLETTUR



HELSTU NYTJAJURTIR HEIMSINS



Kjúklingabaunir dafna best í mildu loftslagi, 15 til 29° á Celsius, en þola vel hita og purrka og geta vaxið allt frá fjöruborði upp í 2.500 metra yfir sjávarmáli.

Kjúklingabaun er fjölskyldunafn heimspekingsins Cicero

Vilmundur Hansen
vilmundur@bondi.is



Kjúklingabaunir eru meginhræfnið í hummus. Grikkir og Rómverjar litu á kjúklingabaunir sem fæðu fátæklinga. Heimspekingurinn Pýþagóras bannaði lærisveinum sínum að borða kjúklingabaunir og ganga um baunaakra vegna þess að þær slævðu æðri og skýra hugsun. Vegna lögunar sinnar voru þær taldar kynörvandi og neytt sem slíkra þrátt fyrir vindganginn sem neyslunni fylgir.

Áætluð heimsframleiðsla á kjúklingabaunum árið 2017 var 14,8 milljón tonn. Indland ber höfuð og herðar yfir aðra framleiðendur með 9,9 milljón tonn. Ástralía er í öðru sæti og framleiddi um tvö milljón tonn árið 2017. Þar á eftir komu Tyrkland og Mjanmar með 500 þúsund tonn hvort land og svo Rússland sem framleiddi 400 þúsund tonn af kjúklingabaunum árið 2017.

Markaður fyrir kjúklingabaunir í heiminum er vaxandi og framleiðsla þeirra vaxið jafnt og þétt frá 1961 og gera spár ráð fyrir að ræktun þeirra á heimsvísu muni aukast um að minnsta kosti 4% til ársins 2022.

Þrátt fyrir að framleiðsla kjúklingabauna á Ástralíu sé lítil miðað við Indland eru Ástralir stærstu útflytjendur kjúklingabauna í heiminum. Stærstum hluta framleiðslunnar á Indlandi er neytt innanlands. Kanada og Argentína eru í öðru og þriðja sæti yfir útflytjendur. Auk þess að vera stærsti framleiðandi kjúklingabauna í heiminum er Indland einnig það land sem flytur inn mest af þeim og

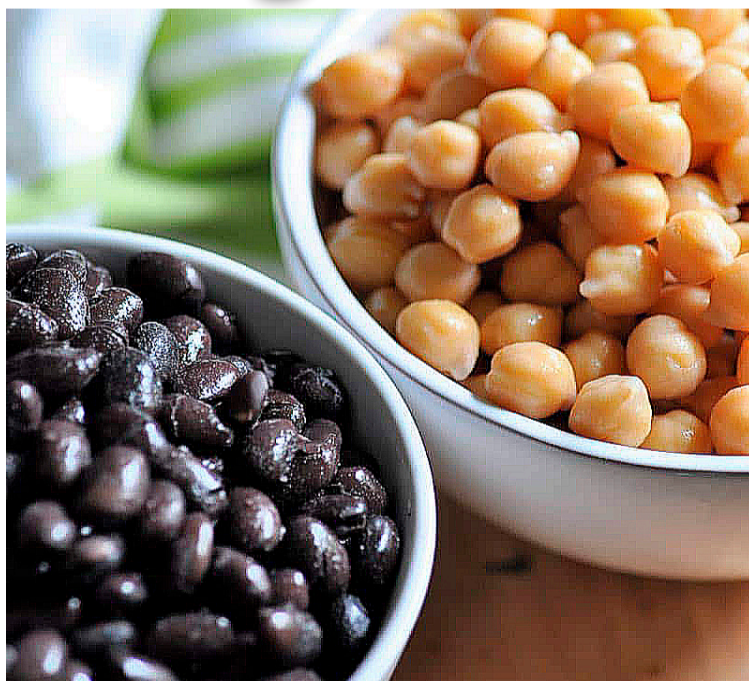

Ljósar og dökkar kjúklingabaunir.



Spíraðar kjúklingabaunir.



Kjúklingabaunir eru undirstöðuhræfni í hummus.

í kjölfarið koma Pakistan, Tyrkland, Sameinaða arabíska furstadæmið og Banglades.

A vef Hagstofu Íslands segir að árið 2018 hafi verið flutt inn 71,3 tonn af hænsnabaunum. Langmest var flutt inn frá Ítalíu, eða rétt rúm 52 tonn, og þar næst frá Tyrklandi, 11,8 tonn. Það ár voru flutt inn rúm 4,8 tonn frá Hollandi og einhver kíló frá Kína, Frakklandi, Mexíkó og fleiri löndum.

Ættkvíslin Cicer og tegundin arietinum

Yfir 30 tegundir niturbindandi belgurta tilheyra ættkvíslinni Cicer.

Tegundir innan ættkvíslarinnar eru annaðhvort ein- eða fjölærar og allar upprunnar við botn Miðjarðarhafs og í Mið-Asíu. Þrátt fyrir að einungis ein tegund, *C. arietinum*, sé í ræktun eru margar villtar tegundir innan ættkvíslarinnar taldar efnilegar í ræktun til matvælaframleiðslu í framtíðinni.

Tegundin *C. arietinum* er einær. Hraðvaxta, yfirleitt 20 til 60 sentímetra að hæð en getur náð um metra að hæð. Plantan er með öflugra stólparót sem getur náð allt að tvo metra niður, á stólparótinni eru margar hliðarrætur sem liggja á 15 til 30 sentímetra dýpi. Stönglar

plöntunnar eru hærðir. Laufblöðin sem eru um fimm sentimetrar að lengd eru samsett úr 10 til 20 eggla, hærðum, silfurgrænum og tenntum smáblöðum. Blómin hvít eða blá. Eftir frjóvgun myndast flangur belgur með tveimur til þremur hvítum eða svörtum fræjum sem eru fimm til tíu sentimetrar að ummáli.

Prátt fyrir fjölda afbrigða, staðbrigða og landsorta er kjúklingabaunum skipt í tvo meginflokk, desi og kabuli. Fræ desi-flokksins eru minni, dekkri á litinn og bæði til slétt og hrukkótt. Kabuli-fræin eru stærri og ljós að lit. Blöð og blóm, oft bláleit, desi-plantna eru minni en kabuli-plantna sem bera hvít blóm. Kabuli-baunir eru meira framræktaðar og kynbættar en desi-baunir og líkjast þær síðarnefndu meira villtum baunum.

Erfðarannsóknir á kjúklingabaunum sýna að hver baun inniheldur um 28 þúsund gen eða erfðavísa og nokkrar milljónir erfðamarka.

Uppruni og saga

Á Anatólíuskaga er að finna þrjár villtar tegundir af ættkvíslinni Cicer, *C. bijugum*, *C. echinospermum* og *C. reticulatum* og er sú síðastnefnda líklega forveri kjúklingabauna.

Prátt fyrir að kjúklingabaunir, eins og við þekkjum þær í dag, finnast ekki villtar í náttúrunni er uppruni þeirra talinn vera á suðaustanverðum Anatólíuskaga sem liggur milli botns Miðjarðar- og Svartahafs, þar sem í dag er Tyrkland, Síryland og Íran og kallast frjósami hálfmáninn. Elstu minjar um baunir sem líkjast kjúklingabaunum og gætu verið forverar þeirra á því svæði eru frá því um 7000 fyrir Krist. Þaðan barst plantan rúmlega 2.000 árum fyrir upphaf okkar tímatala til landanna við Miðjarðarhafið, Afríku og til Indlands í gegnum Afganistan.

Lífrænt efni eins og plöntuhlutur og baunir brotnar fljótt niður og geymist illa sem fornminjar. Elstu minjar sem staðfest er að séu kjúklingabaunir eru frá borginni Hekilar í Tyrklandi. Uppruni borgarinnar er rakinn til 7040 fyrir Kristsburð en borgin hafði verið yfirgefin í margar aldir þegar uppgjöftur hófst þar í kringum 1960. Auk margar merkra muna og brotinnar krukka fundust vel varðveittar kjúklingabaunir við fornleifarannsóknir í borginni sem aldursgreindar eru frá því 5450 árum fyrir Krist.

Mikið af fræjum kjúklingabauna hefur fundist við uppgjöft í hinni fornu borg Jeríkó og eru þær elstu sagðar vera frá því um 3200 fyrir Krist. Leirbaunir sem líkjast kjúklingabaunum fundust í silfurvasa í konunglegum grafreit í borginni Ur sem stofnuð var 3800 árum fyrir Krist og fór í eyði 500 árum fyrir upphaf okkar tímatala.

Prátt fyrir að Grikkinn Þeo-frastos, uppi 371 til 287 fyrir Krist, sem stundum er kallaður faðir grasfræðinnar, segi að kjúklingabaunir vaxi ekki á Indlandi eru elstu minjar um kjúklingabaunir þar frá því 2000 árum fyrir Krist.

Elstu rituðu heimildir um kjúklingabaunir eru ríflega 5000 ára gamlar og koma frá Mesópótamíu og þar kemur fram að halluru, eða kjúklingabaunir, eru mikilvægur hluti af daglegri fæðu fólks. Babýloníumenn í Mesópótamíu þekktu vel til kjúklingabauna og ræktuðu þær í stórum stíl.

Egyptar til forna skildu eftir skálar með kjúklingabaunum sem fórnargjafir við grafreit í borginni Deir-el-Medineh fjórtán öldum fyrir Kristsburð. Kjúklingabaunir eru nefndar á egyptskri pappírurrollu frá því 1580 til 1100 fyrir Krist þar sem taldar eru upp mismunandi bauna-tegundir af talsverðri nákvæmni auk annarra nytjaplantna.

Grískri sagnfræðingurinn Pliny, uppi á fyrstu öld eftir Krist, segir frá því í einu af ritum sínum að hann hafi séð villtar kjúklingabaunir en líklegt er að hann hafi ruglast á



Kjúklingabaunir eru belgjurtir með öflugu stólparót sem getur náð allt að tvo metra niður, á rótinni er margar hlíðarrætur sem liggja á 15 til 30 sentimetra dýpi.



Blómin eru hvít eða blá.



Kjúklingabaunir tilbúnar til uppskeru.

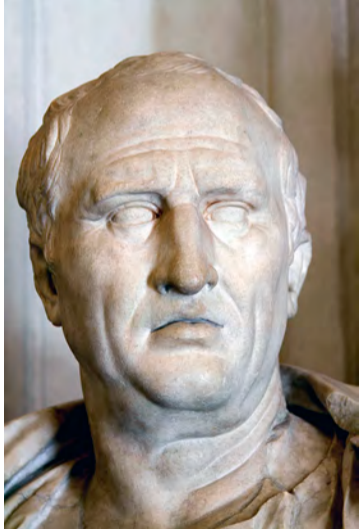

Fjölskyldunafn rómverska heimspékingsins og mælskusnillingins Marcus Tullius Cicero er dregið af latneska ættkvíslaheiti kjúklingabauna, Cicer.

tegundum eða rekist á slæðinga úr ræktun.

Í Ílíonskviðu Hómers er örvum Helenusar, sonar Prían, konungs Trjójuborgar, líkt við kjúklingabaunir sem hrökkva af brjóstvörn Grikkjans Melelosar.

Á meðal Egypta, Grikkja og Rómverja var litið á kjúklingabaunir sem fæðu fátæklinga. Prestar og spekingar forðuðust yfirleitt að borða baunir þar sem þær heftu æðri og skýra hugsun. Pýþagórus og fleiri grískir heimspékingar bönnuðu lærisveinum sínum að borða baunir og jafnvel að ganga um baunaakra. Lögunarinnar vegna líktu Grikkir og Rómverjar kjúklingabaunum við



Aætluð heimsframleiðsla á kjúklingabaunum árið 2017 var 14,8 milljón tonn.



Elstu rituðu heimildir um kjúklingabaunir eru ríflega 5.000 ára gamlar og koma frá Mesópótamíu. Þar kemur fram að halluru, eða kjúklingabaunir, eru mikilvægur hluti af daglegri fæðu fólks.

mannseista og töldu þær kynörvandi og neyttu þeirra sem slíkra þrátt fyrir vindganginn sem neyslunni fylgir. Pliny segir að mikið hafa verið neytt af kjúklingabaunum í kringum hátíðir til heiðurs frjósamisgyðjunnar Afródíðu auk þess sem kjúklingabaunum var hent yfir fólk á hátíðum tengdum blómum. Pliny mælti með kjúklingabaunum sem hollri og góðri fæðu fyrir allar stéttir.

Rómverjar til forna tengdu kjúklingabaunir við ástar- og frjósemisgyðjuna Venus. Þeir töldu og að neysla á hvítum kjúklingabaunum örvaði mjólkur- og sæðisframleiðslu, þvaglát og blæðingar og að þær drægju úr myndun nýrnasteina.

Sagt er að Karlamagnús, sem var mikill ræktunarsinni, hafi skipað sérstaklega fyrir um að ræktaðar væru kjúklingabaunir í hallargarði hans. Auk þess sem þær voru víða ræktaðar í klausturgördum í mið og vestanverðri Evrópu. Abbadísín, tónskáldið og grasalæknirinn Hildegard von Binge, uppi 1148 til 1179, segir þær hollar og hitastillandi. Þýski biskupinn, stjórnufræðingurinn og síðar dýrlingurinn Albertus Magnus, uppi 1200 til 1280, þótti manna fróðastur í sinni tíð og gekk undir heitinu Dr. Universalis eða Dr. Expertus. Magnus var ekkert hér á jörðu óviðkomandi og flokkaði hann kjúklingabaunir eftir lit í hvítar, rauðar, dökkar og svarta baunir og villtar og ræktaðar kjúklingabaunir. Í grasalæknabók frá 1583 og kennd er við Dodonaeus, og þótti öðrum slíkum bókum nákvæmari á sínum tíma, er greint frá fimm ólíkum tegundum af ættkvíslinni Cicer. Einungis ein þeirra mun vera rétt greind og er það kjúklingabaun.

Þegar indverski mógúllinn Shah Jehan, uppi 1592 til 1666, var spurður hvaða mat hann kysir að hafa með sér í útlegð, sem hann var dæmdur til, valdi hann kjúklingabaunir. Valið sagði hann stafa af því að baunirnar væru undirstaðan í marga góða rétti.

Í þýskum heimildum frá 1793 og á tímum fyrri heimsstyrjaldarinnar segir að svartar kjúklingabaunir hafi verið ræktaðar, þurrkaðar, malaðar og notaðar í stað kaffis eða til að drýgja það. Nytja baunanna á þennan hátt var ekki bundin við Þýskaland því sama mun þekkt frá Frakklandi og víðar.

Kjúklingabaunir eru nefndar í flestum stærri grasalæknabókum miðalda en um og eftir aldamótin 1800 er þeim iðulega slepp úr slíkum ritum. Um svipað leyti dró verulega úr ræktun kjúklingabauna í Evrópu og aðrar nytjaplöntur komu í hennar stað.

Nafnaspeki

Latneska ættkvíslaheitið Cicer er komið frá Rómverjum en þeir kölluðu baun plöntunnar cicer. Það heiti er líklega komið úr fornpernesku, kicke, og líkist heiti kjúklingabauna á hebresku kirkes sem þýðir kringlótt.

Tegundarheitið erbinthos er komið úr grísku og þýðir eista. Enska heitið chickrea er komið úr frönsku og dregið af þarlandi heiti baunarinnar chiche sem er þekkt frá því á fimmtu öld og dregið af heiti ættkvíslarinnar á latínu. Á ensku þekktist heitið garbanzo líka yfir kjúklingabaunir og reyndar fleiri tegundir af baunum en það heiti er komið úr spænsku, arvanço, á sautjándu öld.

Ýmsar getgátur eru uppi um hvers vegna kjúklingabaunir eru kenndar við kjúklinga og er ein þeirra sú að Rómverjar til forna hafi litið niður á þær sem fæðu og ekki hæfar til neyslu nema fyrir fátæklinga og hænsumögla.

Á hollensku kallast kjúklingabaunir garbanso, keker, kekererwt eða kikkererwt, á frönsku chiche og pois chiche, á þýsku kichererbsen og cece á ítölsku. Á sanskrít kallast þær chennuka en á Indlandi er heitið chana algengast. Í Tyrklandi, Rúmeníu, Búlgaríu, Afganistan og þeim hluta Rússlands sem er í Litlu-Asíu kallast þær nakhut eða nohut. Hummus er arabíska heitið á kjúklingabaunir en kikarter á dönsku.

Fjölskyldunafn rómverska heimspékingsins, lögfræðingsins, stjórnmálamannsins og mælskusnillingins Marcus Tullius Cicero er dregið af latneska ættkvíslaheiti kjúklingabauna, Cicer. Sagan segir að einn forfeðra hans hafi verið með vörtu á andlitinu sem minnti á kjúklingabaun og fjölskyldan kennd við hana eftir það.

Svartar kjúklingabaunir, sem stundum voru notaðar í staðinn fyrir kaffi í Þýskalandi, Frakklandi og víðar, kölluðust meðal annars kaffeeerbse deutsche eða französische kaffeebohne, deutscher Kaffee, pois cafe og á finnsku kahviherne, en kaffearf á sænsku.

Á íslensku þekkjast auk heitisins kjúklingabaunir heitin hænsnabaunir og kíkertur upp á dönsku sem mun vera hljóðlíking á latneska heitinu Cicer.

Ræktun

Kjúklingabaunir dafna best í mildu loftslagi, 15 til 29° á Celsíus, en þola vel hita og þurrka og geta vaxið allt frá fjöruborði upp í 2500 metra

yfir sjávarmáli. Plantan dafnar vel í sendnum og næringarsnaudum jarðvegi þar sem hún, eins og aðrar belgjurtir, framleiðir nitur með hjálp niturbindandi baktería sem lifa í sambýli við rætur plöntunnar. Kjör sýrustig er pH 5 til 7 og æskileg ársúrcoma 500 til 1800 millimetrar.

Rannsóknir sýna að við góðar aðstæður geta kjúklingabaunir unnið allt að 140 kíló af nitri á hektara úr andrúmsloftinu yfir vaxtartímann sem er um fjórir mánuðir.

Líkt og í annarri stórræktun herjar fjöldi skordýra, baktería, vírusa og sveppa á kjúklingabaunir og því beitt talsverðum efnahernaði við ræktun þeirra.

Nytjar og neysla

Kjúklingabaunir eru næringarríkar og ríkar af próteinum, trefjum og járnri auk vítamína. Þær eru 60% vatn, 27% kolvetni, 9% prótein og 3% fita og í 100 grömum af kjúklingabaunum eru 164 kaloríur. Nýlegar rannsóknir benda til að neysla á kjúklingabaunum geti lækkað blóðþrýsting.

Kjúklingabaunir eru megin upprunalega arabískur réttur, og chana masala og mjólinu sem er notað í falafel-bollur. Auk þess sem þær eru hafðar í súpur, salat, kássur og karrirétti.

Desi-kjúklingabauna er mest neytt eftir að búið er að þurrka þær og mala og því meira hafðar í hummus en kabuli-kjúklingabauna er frekar neytt ferskra í salat og fást niðursóðnar.

Í Portúgal er kjúklingabauna neytt með pasta- og kjötréttum, pylsum og hrísgrjónum. Á Spáni eru þær bornar fram kaldar með tapas. Í Arabalöndum er algengt að blanda hummus með sesamfræjum og bera fram sem tahína og þar er vinsælt að borða ristaðar kjúklingabaunir sem snakk. Á Filippseyjum eru kjúklingabaunir geymdar í hunangi og borðaðar sem desert sem hallast halo-halo og í Mexíkó þykja léttsóðnar, óþroskaðar og grænar kjúklingabaunir með salti gott millimál. Nota má kjúklingabaunasafa í staðinn fyrir eggjarauðu í marengs og ís.

Kjúklingabaunir sem ekki þykja hæfar til manneldis og blöðin eru notuð sem dýrafóður, sérstaklega fyrir jörturdýr og svín. Tilraunir sýna að kjúklingabaunir geta komið í staðinn fyrir sojabauunir sem fóður fyrir eldisfiska.

Blöðin eru sums staðar notuð í salat og til að búa til indigóbláan lit.

Kjúklingabaunir á Íslandi

Lítið fer fyrir kjúklingabaunum og hummus í íslenskum fjölmiðlum fyrir 1980 en eftir það eru kjúklingabaunir nefndar annað slagið sem hráefni í uppskriftir indverskra og arabískra rétta. Í dag eru kjúklingabaunir vinsæll matur, ekki síst sem hummus.

GARÐYRKJUSKÓLI LBHÍ REYKJUM



Við náttúrulega daglengd blómstrar kóraltoppur á vorin.

Kóraltoppur – ástareldur

Hér er um að ræða eina vinsælustu blómstrandi pottaplöntu síðari áratuga, ekki síst í Evrópulöndum. Plantan er dæmigerður þykkblöðungur og getur geymt í laufi og stilkum talsvert af raka sem gerir plöntuna jafn auðveldu í umhirðu og allir vita sem reynt hafa.

Hún er skyld íslensku holtablömunum hellu-hnoðra og flagahnoðra en í náttúrunni vex hún helst á hinni fjarlægju eyju Madagaskar í Indlandshafi.

Vinsæl vegna fallegra bláða

Kóraltoppur, Kalanchoe blossfeldiana, er lágvaxin, þéttgreind og sígræn planta, nokkurs konar jurtkenndur hálfrunni. Tennt laufblöðin eru gljáandi og dökkgræn á heilbrigðum plöntum. Fáeinir skyldar tegundir hafa þann sérstaka eiginleika að geta myndað agnarlitlar smáplöntur eftir endilöngum blaðjödrunum sem falla að lokum af og mynda nýja einstaklinga, en sá eiginleiki er afar sjaldgæfur í plönturíkjunu. Blómstíklar kóraltoppa eru lágir og marggreindir og á endum þeirra vaxa litrík blóm sem geta ólíkt mörgum öðrum plöntum af þessari stærð staðið mjög lengi, jafnvel í tvo til þrjú mánuði. Hæstu stilkarnir ná dálítið upp fyrir laufið en einnig myndast lágir, þéttir blómsveipir sem gera plöntuna enn meira aðlaðandi. Algengasti liturinn er hárauður en til eru gul, bleik og hvít afbrigði sem öll eru ljómandi fallæg. Best er að hafa plöntuna í góðri birtu en vökva hana sparlega og nota mjög þynntan áburðarlög í 2-3 hvert skipti sem vökvað er á sumrin. Pottahlíf er sjálfsögð.

Stýrð ræktun

Garðyrkjubændur nota ýmis ráð til að ná plöntunni þéttri og blómríki svo varla er hægt að búast við að hún endist lengur en nokkra mánuði



Dýrum getur orðið verulega meint af plöntunni.



Algengasti liturinn er hárauður en til eru gul, bleik og hvít afbrigði.



Tennt laufblöðin eru gljáandi og dökkgræn.

á því stigi sem hún er þegar hún er sett á markað. Yfirleitt eru þetta ódýrar plöntur og betra kann að vera að kaupa nýja plöntu tvisvar eða þrisvar á ári en að reyna með misgóðum árangri að halda henni fallettri í langan tíma. Sé það hins vegar ætlunin má halda henni þéttri með því að klípa greinaendana af þegar þeir eru orðnir 15-20 cm háir og umpotta síðla vetrar. Við náttúrulega daglengd blómstrar kóraltoppur á vorin. Ef við viljum fá blómstrandi kóraltopp til dæmis fyrir júl þarf að halda daglengdinni í 10 klukkustundum í rúman mánuð að hausti. Þá myndar plantan blómvísa í stað greina.

Græðingar róta sig vel. Teknir eru greinabútar án blóma, settir í vatn eða raka mold og má búast við góðum árangri. Fræfjölgun er líka auðveld.

Kóraltoppur þrífst við fremur lágt hitastig í nokkurn tíma og getur staðið á skjólgóðri verönd eða garðskála sumarlangt. Hitinn má þó aldrei fara neðar en í 12°C, kjörhiti er um 18°C.

Enn ein eiturjurtin

Hér er á ferðinni jurt sem sumum dýrum getur orðið verulega meint af. Hundar, kettir og jafnvel fuglar geta veikst og jafnvel drepist ef þau éta lauf eða blóm plöntunnar.

Ingólfur Guðnason,
brautarstjóri
garðyrkjuframléiðslu
Lbhí

LÍF & STARF

Í ævintýraför með undradrykk

Hjónin Manuel Plasencia Gutierrez og Ragna Björk Guðbrandsdóttir byrjuðu að framleiða kombucha-drykkinn fyrir tveimur árum og í fyrstu var einungis hægt að fá drykkinn á krana hjá fáeinum aðilum. Í dag eru drykkir þeirra í nýu mismunandi bragðtegundum seldir um allt land og virðist sem Íslendingar hafi tekið vel í þessa nýjung á markaðnum.

„Manuel hefur lengi haft mikinn áhuga á því flókna ferli sem fer í gang við gerjun og hefur í mörg ár verið að gera ýmsar tilraunir. Eftir að hafa aflað sér upplýsinga um hráefni til bruggunar rakst hann á forna aðferð við að gerja te-Kombucha. Manuel fann fljótt fyrir jákvæðum áhrifum á líðan eftir að hafa drukkið kombucha reglulega og þá fyrst og fremst á magaflóruna. Sjálf hef ég ástríðu fyrir heilbrigðu líferni og finnst mikilvægt að láta gott af mér leiða, bæði fyrir samfélagið og náttúruna. Þarna rann þetta tvennt vel saman. Við áttuðum okkur fljótlega á sérstöðu Kombucha-drykkjarins og langaði okkur til að deila þessum undradrykk með sem flestum og þá hófst kombucha-ævintýrið okkar,“ útskýrir Ragna.

Heilsusamlegur svaldrykkur

Kombucha Iceland er lítið fjölskyldu-fyrirtæki rekið af hjónunum og fögnuðu þau tveggja ára afmæli fyrirtækisins í ágúst síðastliðnum.

„Í byrjun var hægt að fá drykkinn á krana hjá nokkrum aðilum, þá gat fólk komið með eigin flösku og fyllt á. Í dag erum við mjög stolt af því að geta boðið upp á áfyllingar á nokkrum stöðum á höfuðborgarsvæðinu, hjá Frú Laugu í Laugardal, Sólr jóga úti á Granda, Mamma veit best í Kópavogi og Litlu hönnunarbúðinni í Hafnarfirði. Nú nýlega hefur bæst við áfyllingarstöð í Fisk kompaní á Akureyri og í Húsi handanna á Egilsstöðum. Þetta fyrirkomulag leggst vel í kramið hjá fólk sem hugsar um umhverfið og vill sniðganga óþarfa umbúðir. Við hlökkum til að kynna drykkinn fyrir fólk á Austurlandi en við munum taka þar þátt í viðburði sem tengist plastlausum september. Við erum alltaf að leita að nýjum endursöluaðilum og okkur langar að fólk geti nálgast Kombucha Iceland hvar sem er á landinu,“ segir Ragna og aðspurð um hvað kombucha sé í raun er hún fljót til svars:

„Kombucha er gerjað te sem inniheldur fjölbreytt úrval af heilsuþætandi efnasamböndum. Þetta er sem sagt heilsusamlegur svaldrykkur sem inniheldur mikið



Hjónin Manuel Plasencia Gutierrez og Ragna Björk Guðbrandsdóttir, stofnendur og eigendur fyrirtækisins Kombucha Iceland, framleiða nú kombucha-svaldrykkinn með nýu mismunandi bragðtegundum.



Kombucha er gerjað te með náttúrulegri kolsýru og góður svaldrykkur.

af góðgerlum. Drykkurinn er aðeins súr með náttúrulegri kolsýru en einstaklega hressandi. Það sem er sérstakt við drykkinn er botnfallið sem sjá má en er fullkomlega eðlilegt og einnig í sumum tilfellum er hægt að sjá fljótandi SCOBY (örveruþyrping) í flöskunni, ef að maður er heppinn.“

Fá hvatningu og innblástur

Fyrsta árið sem þau hjónin framleiddu drykkinn seldu þau að meðaltali 1600 lítra á mánuði og hefur salan aukist jafnt og þétt frá byrjun. Í dag selja þau drykkinn með 9 mismunandi bragðtegundum.

„Við erum fyrst og fremst craft brugghús þar sem okkar aðalvara er Kombucha en við gerum margar tilraunir með bragðsamsetningar. Okkar helstu bragðtegundir eru engifer, krækiber, glóaldin, spirulina,

rabarbari-vanilla, original, rauðrófa og mynta,“ útskýrir Ragna og segir jafnframt:

„Við gerð kombucha er byrjað á því að hella upp á gæða te og lífrænum sykri er bætt út í. Þegar teið nær réttu hitastigi er gerjunin sett í gang. Um er að ræða svipað ferli og við framleiðslu á jórgúrti, súrkáli og kefir. Notuð er lifandi örveruþyrping sem kallast SCOBY (e.Symbiotic Solony of Bacteria and Yeast) sem knýr áfram gerjunina og nærast á sykrinum og koffíninu úr teinu. Við gerjunina breytir SCOBY teinu yfir í flókinn og bragðgóðan drykk, stútfullan af góðgerlum, sýrum og fleira. Það gleður okkur mikið að sjá hversu hratt kombucha-samfélagið á Íslandi hefur vaxið á þessum tíma frá því að við byrjuðum. Okkar helsta hvatning og innblástur kemur frá okkar tryggu kombucha-unnendum.

/leh

Meðallestur prentmiðla á landsbyggðinni

þróun lestrar síðastliðin fimm ár samkvæmt könnunum Gallup

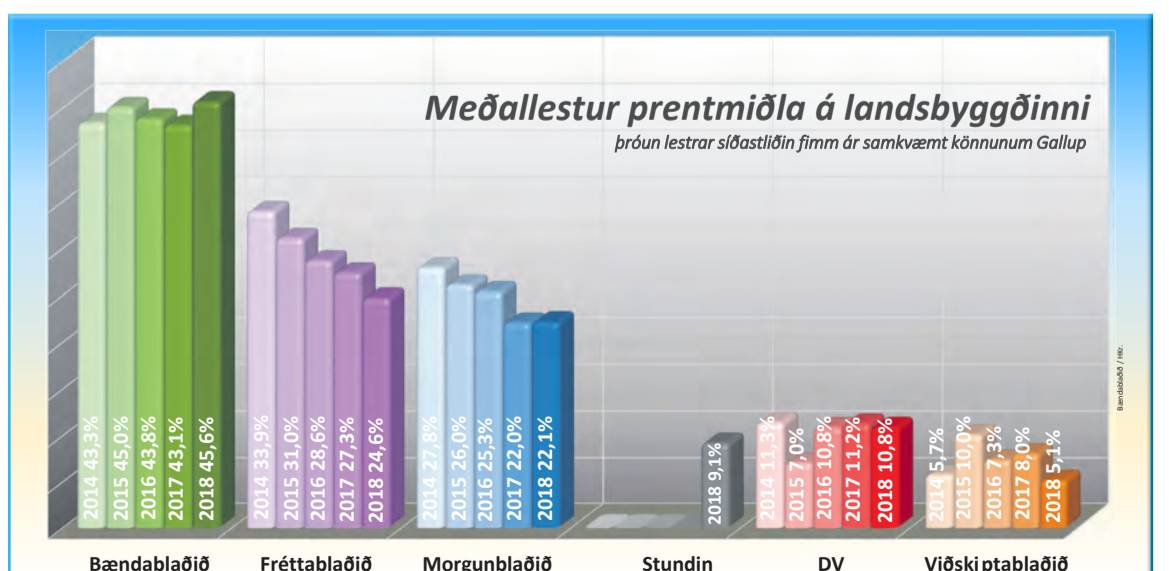

LESENDABÁS

Illyrði án innihalds

Einar Freyr Elínarson, bóndi í Sólheimahjáleigu, jós úr brunni sínum í síðasta tölublaði Bændablaðsins. Honum var heldur niðri fyrir, fór ófögurum orðum um framtíð íslensks landbúnaðar og hóf m.a. grein sína á orðunum „Eigi landbúnaðurinn í landinu að lifa af þá þarf að heyja stríð.“ Þar var jafnframt spjótunum beint að undirrituðum og notast höfundurinn við þá vafasömu aðferðafræði við skoðanaskipti að brúka upphrópanir og stóryrði án þess að gera nokkra tilraun til að rokstyðja mál sitt.



Kristján Þór Júlíusson.

Á síðastliðnu ári boðaði ég til 16 opinna fund með bændum um allt land, og aldrei bar á svo vanstilltum málflytningi sem Einar Freyr færir fram, þó vissulega hafi umræður á stundum verið hressilegar og uppbyggjandi enda nauðsynlegt að takast á með málefnalegum hætti.

Fyrstur með „fréttirnar“

Í grein sinni vísar Einar til umræðu frá því í sumar um innflutning á lambahryggjum. Engu er til sparað í fullyrðingum um framgang þess máls, m.a. vísað til blaðamannafundar sem undirritaður á að hafa „afboðað á síðustu stundu“, en þetta er í fyrsta skipti sem ég heyrir um þennan meinta blaðamannafund. Þá er sú kostulega söguskýring sett fram að fyrrverandi landbúnaðarráðherra og núverandi menntamálaráðherra hafi átt einhverja aðkomu að því máli. Þetta mun raunar vera í annað skipti sem þessu er haldið fram í þessu ágæta blaði. Því er mér bæði ljúft og skylt að upplýsa á þessum vettvangi að hvorki fyrrverandi né núverandi ráðherrar áttu nokkra aðkomu að því máli eða höfðu áhrif á framgang þess. Ástæða þess að ekki var opnað á tollkvóta á hryggjum var einfaldlega sú að lagaleg skilyrði fyrir slíkri opnun voru ekki fyrir hendi. Fleiri fullyrðingar mætti leiðrétta enda af nægu að taka í þeim efnum en ég tel mikilvægara að ræða það sem mestu skiptir; framtíð íslensks landbúnaðar.

Skýr framtíðarsýn

Meginmarkmið ríkisstjórnar Katrínar Jakobsdóttur í þessu samhengi er að landbúnaður á Íslandi sé sjálfbær og vernd búfjárstofna sé tryggð. Þá á Ísland að vera leiðandi í framleiðslu á heilnæmum landbúnaðarafurðum.

Stjórnsýsla landbúnaðarmála efl

Á sama tíma og unnið er að því að styrkja íslenska matvælaframleiðslu er verið að styrkja stjórnsýslu landbúnaðar- og matvælamála. Þannig samþykkti Alþingi í júní sl. frumvarp mitt um að verkefni Búnaðarstofnu, sem nú heyrir undir Matvælastofnum, færast til atvinnuvega- og nýsköpunarráðuneytisins frá 1. janúar nk. Með því að koma þessum verkefnum á einn stað undir einni yfirstjórn í ráðuneytinu er horft til þess að auka möguleika til forgangsröðunar, gefa möguleika til að þróa stjórnsýsluna með skilvirkari hætti og þannig þjóna íslenskri matvælaframleiðslu enn betur en nú er gert.

Endurskoðun búvörusamninga

Á þessu ári stendur yfir endurskoðun á þeim búvörusamningum sem tóku gildi 1. janúar 2017. Í ár stendur yfir endurskoðun á öllum fjórum samningunum. Einni endurskoðun er raunar þegar lokið í kjölfar þess að ég óskaði eftir því í fyrra að endurskoðun sauðfjársmningsins yrði flýtt. Í kjölfarið var skrifað undir samkomulag um endurskoðun þess smnings í janúar sl. Þar er að finna breytingar sem ég tel að muni stuðla að meira jafnvægi milli framboðs og eftirsparna á markaði með sauðfjárafurðir en það hefur verið einn helsti vandi greinarinnar undanfarin ár. Mikilvægast af öllu er að nú sjást skýr merki um að hagar sauðfjársæðna er að vænkast á ný.

Nú standa yfir viðræður um endurskoðun smnings um starfsskilyrði nautgripaæktar. Þær viðræður ganga vel og vonast ég eftir að þeim ljúki hið fyrsta. Í kjölfarið verður gengið frá smning um garðyrkju og rannsóknir. Þessari vinnu fylgir mikil ábyrgð fyrir bæði stjórnvöld og bændur enda felast í henni dýrmæt tækifæri til að búa svo um starfsskilyrði þessara greina að íslenskur landbúnaður nýti þau mikilvægu sóknarfæri sem hann sannarlega hefur. Til að svo megi verða þarf ekki stríð, heldur samstillt áttak bændna og stjórnvalda.

Kristján Þór Júlíusson, sjávarútvegs- og landbúnaðarráðherra

Nútíma músavarnir
HÁTÍÐNIFÆLUR

Sölustaðir
Bústólpi
Fóðurblandan
Kaupfélag Borgfirðinga
Kaupfélag Vestur-Húnavetninga
Verzlunin Eyri
Vélaval

STREYMI
heildverslun

Streymi heildverslun ehf.
Goðanesi 4
603 Akureyri

S 588 2544
N streymi@streymi.is
V www.streymi.is

STRÚKTÚR

Yleiningar - Límtré - Stálgrindarhús

Verð á skemmum frá kr:29.500 m²

| Strúktúr ehf | www.struktur.is | struktur@struktur.is |
| Stangarhylur 7 110 Reykjavík | sími: 588 6640 |

Bændablaðið
á bbl.is og líka á [Facebook](https://www.facebook.com/bbl.is)

Svansson ehf

Ruddasláttuvélar, gröfubakkó, smágröfur, stauraborar og fl. landbúnaðartæki, ásamt bátum og búnaði.
Svansson ehf, netverslun í 13 ár.
Gæði á góðu verði.
Sendið okkur verðfyrirspurn á sala@svansson.is
Sími : 697-4900
Við erum líka á Facebook.

Allt til heimaslátrunar

Kjötnet, kjótkrókar, pækilmælar

Gott úrval hnífa og brýna

Gott úrval af tunnum og fötum

Kjötfarsblanda, rúllu-pylsukrydd, lambakrydd, reykkrydd, nítrítsalt og gróft salt

Vagúnvélar og pökkunarplast

BÚREKSTRARDEILD BORGARNESI

Egilsþolli 1
Verslun, sími: 430 5500
Opnið virka daga 8-18
Laugardaga 10-14
www.kb.is, verslun@kb.is

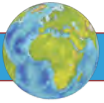

Phipps Conservatory and Botanical Gardens:

Ferðast um framandi gróður

Íslendingar eru ansi duglegir þegar kemur að því að ferðast milli landa, en spurning er hvort við séum nógu dugleg að njóta þess sem hinir ýmsu staðir hafa upp á að bjóða. Nýlega heimsótti ég grasagarð í Pittsburgh í Pennsylvaníuríki í Bandaríkjunum.

Garðurinn nefnist Phipps Conservatory and Botanical Gardens og eigi menn leið um þessar slóðir er óhætt að mæla með heimsókn þangað. Garðurinn var stofnaður 1893 af Henry nokkrum Phipps og er því nokkuð gamall á mælikvarða Bandaríkjamanna. Phipps var vellauðugur og gaf borginni garðinn, svo íbúar Pittsburgh mættu fá notið fállegra garða og framandi plantna.

Sjálfbærnin sér ekki um sig sjálf

Orðið „conservatory“ í nafninu vísar sérstaklega til glerhýsisins sem er aðalmannvirkið á svæðinu og skiptist í 14 mismunandi svæði og/eða samtengd hýsi, hvert öðru skemmtilegra. Því til viðbótar eru minni háttar ytri rými, auk þess sem 119 ára afmæli garðsins var fagnað árið 2012 með opnun sjálfbærnimíðstöðvar.

Sjálfbærnimíðstöðin (Center for Sustainable Landscapes) er í raun míðstöð um fræðslu. Sérlega tímabært nú þegar við sjáum fram á að þurfa að fara enn sparlegar með orku, vatn og fleira víða um heim. Þó auðvitað sé alltaf misskipt, enda spurning hvort sé ekki jákvætt hér á landi að nýta sem mest af vatninu sem rennur til sjávar.

Sagan, líkt og tískan, fer víst í hringi og er nú ákveðin pressa á að nýta sem best það sem við höfum og spara óþarfa. Það er því vonandi horft m.a. til bændasamfélags hvers svæðis í þeim málum, enda oftar en ekki sá hópur sem þekkir svæðið hvað best og hefur jafnan haft meiri hug á sem bestri nýtingu landgæðanna, en aðrir hópar.



Inngangurinn að Phipps Conservatory and Botanical garðinum í Pittsburgh í Pennsylvaníuríki í Bandaríkjunum.

Myndir / Kristján Friðbertsson



Í einu húsinu er mikið um fiðrildi sem gaman er að skoða.

Byggingin sem hýsir sjálfbærnimíðstöðina var að sjálfsögðu hönnuð með því hugarfari að ná sjálf sem lengst í eigin sjálfbærni. Hún framleiðir eigin orku og endurnýtir allt rigningavatn, svo dæmi sé tekið. Byggingin er svo umkringd sérvöldum gróðri sem á sér sögu á þessum slóðum, fremur

en hinni framandi plöntuflóru sem er annars í grasagarðinum að finna. Enda sitt hvort hugarferið bakvið mismunandi hlutverk garðsins.

Slík stefna er auðvitað algeng þar sem leitað er plantna sem þrífast vel án mikillar fyrirhafnar. Frekar að plantan sé þegar aðlöguð aðstæðum, en að við séum sífellt að laga okkur að þörfum þeirra. Eins og bændur hér þekkjá væntanlega vel, þá þýðir það að plönturnar dafna betur og spara okkur m.a. viðbættan áburð og óþarfa vinnu, svo eitthvað sé nefnt. Slíkar plöntur ættu þá einnig að henta betur fyrir dýralíf svæðisins og þá almenna grósku og hringrás náttúrunnar í heild. Í þessu tilfalli var svo einnig horft til þess að plönturnar hefðu sérstaka kosti umfram aðrar, þegar kemur að því að hreinsa í kringum sig loft og vatn.

Ein grænasta bygging í heimi

Byggingin sjálf er það hlaðin viðurkenningum og vottunum að hún flokkast meðal grænustu bygginga heims, þrátt fyrir að vera alls ekkert máluð grænum lit. Raunar er grasagarðurinn sjálfur einnig sagður meðal umhverfisvænstu bygginga heims og ýmsir hlutar hans með vottun hvað það varðar. Einn þeirra er hitabeltisskóga-gróðurhúsið, hannað til að nota 40% minni orku en samtímis halda mun stöðugra umhverfi fyrir plönturnar sem þar dvelja. Það hús er alltaf tekið undir sérstakar sýningar með ákveðnu þema og árið 2018 lauk sýningunni um hitabeltisskóga Kongó og við tók ný sýning um Kúbu, næstu 3 árin. Það þema skilar sér í plöntuvali, sem og ýmsum upplýsingaskiltum og öðru í innréttingum hússins.

Þykklöðunga, kaktusa o.fl. má finna í eyðimerkurrými og ávaxtarými hýsir svo ávaxta- og kryddplöntur sem tengjast hitabeltissvæðum. Svo sem sérlega ófríðan sítrusávöxt, papaya og kaffi. Þar mátti einnig finna banana, sem eru líklega ekki sérlega bragðgóðir og gert ráð fyrir að fari beinustu leið í ruslið, miðað við staðsetningu tunnunnar. Mér datt í hug að benda þeim á að prófa frekar ferska íslenska banana, en fann því miður ekki réttan aðila til að sannfæra um þau mál.

Enginn mörgæsamatur

Inn af góðu safni burkna og köngul-pálma gengur maður svo í hús fullt



Kristján Friðbertsson, garðyrkjunörd.



Orkídean Alicera Sunday Best Yellow.



Glerlistaverk sem líkja eftir plöntum voru áberandi og garðurinn hefur átt í samstarfi við ýmsa listamenn um að skapa verk til sýninga innan um plönturnar.



Annaðhvort er ruslatunna við hliðina á bananatrénu vísbending um bragðgæði eða að of margir hafa runnið til á óstýrilátum bananahýðum.

af fállega blómstrandi brönugrósum af hinum ýmsu stærðum og gerðum.

Brönugrasaætt (Orchidaceae) myndar aðra af 2 stærstu ættum blómplantna, er í dag talin innihalda á bilinu 28.000 til 35.000 tegundir, meira en 100.000 blendinga. Ennfremur áætluð að telja allt að 11% af öllum fræplöntum og rekur ættin uppruna sinn allt að 100 milljón ár aftur í tíman. Þrátt fyrir að vera oftast kenndar við hitabeltislöftslag, finnast plöntur ættarinnar um heim allan. Því auk þess að vera ræktaðar og seldar þvert á flest landamæri heimsins, virðast þær sérlega góðar að koma sér fyrir við sérhæfðar aðstæður í náttúrunni. Enda þekkjum við hér á landi brönugrasið sem hreinlega ber ættarnafnið á íslensku (Dactylorhiza maculata) og finnast um 30 tegundir jafnt í hinu

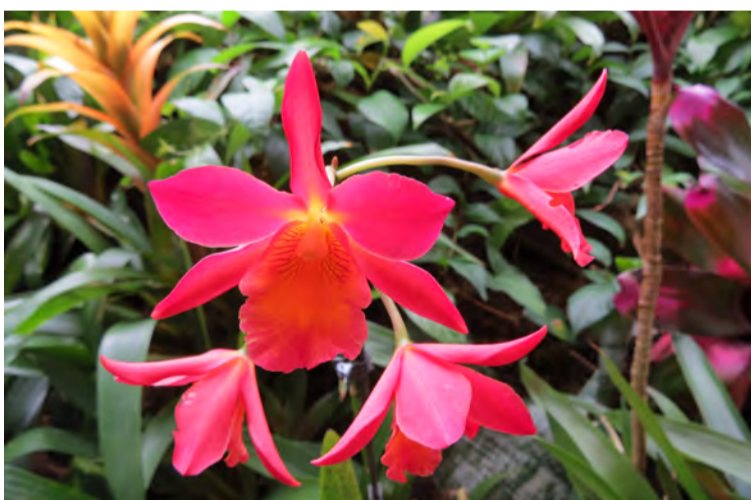

Orkídean Bromecanthe Jamaica Fire.



Orkídean Encyclia alata.



Gróðurtröllin tvö sem falin eru meðal plantna.

kalda, norðlæga fylki Alaska sem og Pennsylvaníu, þar sem garður þessi er staðsettur.

Það er helst á Suðurskautinu sem erfitt getur reynst að finna brönugrös í náttúrunni, en það er svo sem ekki útilokað að óheft beit mörgæsa hafi haft eitthvað með það að gera, þó ekkert bendi til þess. Enda grös frekar á matseðli mörgæsa en mörgæsa. Á sama skapi kemur mörgum á óvart að mestu tegundafjölbreytni þeirra er ekki að finna í hitabeltisskógum

Suður-Ameríku, heldur er hana að finna í Himalayafjöllum, í ríkinu Nepal. Innan ættarinnar er svo auðvitað m.a. að finna orkídeuna *Vanilla planifolia*, en þurrkaðir ávextir hennar eru helsta náttúrulega uppspretta vanillu í heiminum.

Flögrandi fegurð

Hitahúsið (e. Stove room) er sérlega ánægjulegt að heimsækja utan vetrartíðar, því frá vori og

fram eftir hausti er það ávallt boðið fiðrildum til umráða. Þar eru þá upplýsingaskilti um fiðrildi, en einnig klekjast þau þarna úr púpum sínum og flögna um rýmið. Maður gengur því um meðal fiðrildanna meðan maður dáist jafnt að fegurð þeirra, sem og plantnanna. Hér getur verið gaman að koma með börnin til að fræða þau og ekki síður skemmta þeim, því þau börn sem voru þarna samtímis okkur virtust algerlega heilluð. Ekki sakar þegar fiðrildin lenda á



Lady's slipper orkídea *Paphiopedilum*.



Sítrus af NA Indverskum uppruna, *Citrus medica* var. *Sarodactylis*, Buddha's hand citron.

manni og sitja róleg meðan maður grandskoðar þau.

Einn af mörgum

Phipps er ágætis grasagarður og algerlega heimsóknarinnar virði sé maður á þessum slóðum. Verður þó að játast að hann trónir ekki á toppnum í mínum huga yfir flottustu garða heims. En þar er líka erfið samkeppnin, þegar mikið er um stórfenglega garða. Margt er þarna áhugavert og fallegt að skoða og greinilega mikill metnaður fyrir starfseminni. Ýmis rými breytast milli árstíða og geta því innihaldið allt aðrar plöntur að vori en hausti auk þess að jólatíðin tekur yfir desember- og janúarmánuði, með tilheyrandi ljósum, skreytingum o.fl. sem eflaust er smekksatriði hvort telja skal jákvætt eður ei.

Kristján Friðbertsson, garðyrkjunörð

Hörgársveit selur félagsheimilið

Sveitarfélagið Hörgársveit hefur selt félagsheimilið Hlíðarbæ, en kaupandi er Regla Musterisriddara á Akureyri sem tók við rekstri hússins í byrjun síðustu viku.



Hlíðarbær er nú í eigu Reglu Musterisriddara á Akureyri, en verður áfram nýtt sem félagsheimili og leigt út til mannfagnaða.

Hlíðarbær er sögufrægt hús sem stendur á áberandi stað norðan Akureyrar, skammt frá hjóðleið 1 í Hörgársveit. Hlíðarbær þótti henta ágætlega undir starfsemi Reglunnar.

Húsið verður áfram staðarprýði

Musterisriddarar flytja nú með starfsemi sína úr Strandgötu 23 á Akureyri og út fyrir bæjarmörkin. Reglan hefur starfað á Íslandi frá árinu 1949 og heldur um þessar mundir upp á 70 ára afmæli sitt. Á Akureyri hefur félagsskapurinn verið með starfsemi frá árinu 1970 og lengst af í fallettu gömlu húsi við Strandgötu á Akureyri.

„Við erum því vanir að vera í sviðsljósinu og munum virða beiðni sveitarstjórnar Hörgársveitar um að halda húsinu í góðu ástandi svo það verði áfram staðarprýði. Það verður áfram fallett heim að líta og húsið verður áfram opið til samkomuhalds hér eftir sem hingað til,“ segir Birgir Stefánsdóttir, meistari í RM Öskju á Akureyri.

Spenntir að hefja starf á nýjum stað

Hann segir Hlíðarbæ hafa mikið tilfinningagildi fyrir íbúa sveitarfélagsins og eigi þeir flestir hverjir góðar minningar um húsið sem verið hefur einn helsti samkomustaður sveitarinnar í áratugi. Húsið hefur um tíðina heitið öðrum nöfnum en Hlíðarbær, eða Kuðungur og Þinghúsið.

„Það eru allir mjög spenntir að hefja starfið á nýjum stað. Framtíðin er hulin en ef til vill getum við innan tíðar haft opið hús og boðið til okkar gestum úr héraðinu,“ segir Birgir.

Regla Musterisriddara starfar á öllum Norðurlöndum nema Grænlandi og eru helstu verkefni á sviði mannræktar. Leitast er við að fá til starfa menn með opna, víða og heilbrigða lífssýn. Notkun áfengis- og vímuefna er hafnað enda telja meðlimir að menn nái ekki árangri nema vera allsgáðir alltaf.

Gott að nýta féð til nýrra verkefna

Snorri Finnlaugsson, sveitarstjóri Hörgársveitar, segir að það hafi um nokkurt skeið staðið til að selja félagsheimilið og það auglýst til sölu. Áður hefur Leikfélag Hörgdæla keypt félagsheimilið að Melum af sveitarfélaginu og þriðja fyrrum félagsheimilið, Freyjulundur, var selt fyrir nokkuð löngu.

Auk þess að nýta húsnæðið undir eigin starfsemi mun Regla Musterisriddara reka húsið sem félagsheimili og það fæst áfram rekið sem félagsheimili og leigt út til viðburða af allra handa tagi. Hlíðarbær hefur verið vinsell undir tækifærisveislur af ýmsu tagi, til funda- og ráðstefnuhalds og þá hefur sveitarfélagið notað húsið fyrir skólaslit Þelamerkurskóla. Gerir Snorri ráð fyrir að sá háttur verði áfram hafður á.

Snorri segir að Hörgársveit standi í fjárfestingum um þessar mundir og gott að geta nýtt þá fjármuni sem fást með sölu félagsheimilisins í önnur verkefni.

/MPP

Þýskar 2ja og 3ja hesta kerrur

Opnanlegar bæði með hlera og hurð
Ríkulegur útbúnaður

2ja hesta kerrur frá kr. 1.345.000 m/vsk
3ja hesta kerrur frá kr. 1.690.000 m/vsk

BRIMCO EFRIBRAUT 6 (við Reykjaland)
270 MOSFELLSBÆ SÍMI: 894 5111 - www.brimco.is

HEYRNARHLÍFAR & SAMSKIPTATÆKI

Heyrnarhlífar

- með meiru!

Vandaðar heyrnarhlífar og samskiptabúnaður með margskonar eiginleikum; bluetooth, útvarpi og talstöð. Veldu það sem hentar. Hafðu samband. Við veitum þér faglega aðstoð.

Skeifunni 3h | Sími: 588 5080 | dynjandi.is

65 1954-2019
DYNJANDI
allt fyrir öryggið

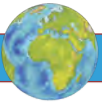

UTAN ÚR HEIMI



Jarle Rueslåtten í Norsk Gardsost og Ann-Norill Stennes í Tine hafa komist að samkomulagi sem veitir svæðisbundnum ostaframleiðendum aðgang að þjónustu hjá mjólkursamlaginu Tine.

Mynd / Peder Buskenes, Tine

Mjólkursamlagið Tine í Noregi: Aðstoðar smáframleiðendur og miðlar þekkingu í ostagerð

Mjólkursamlagið Tine í Noregi hefur nú gert samkomulag við norska ostaframleiðendur um að 160 meðlimir í Norsk Gardsost fái nú aðgang að sérþekkingu, tækjabúnaði, viðhaldi og þjónustu hjá fyrirtækinu sem með þessu móti aðstoða samkeppnisaðila sína.

Tine hefur um nokkurt skeið keyrt osta fyrir meðlimi Norsk Gardsost í verslanir og veita nú samkeppnisaðilum sínum enn frekari þjónustu. Þeir munu einnig bjóða framleiðendum upp á eftirfylgni á vörugæðum, eftirfylgni og samband við Matvælaeftirlitið, aðstoð við endurskoðun og sýnatöku af lofti, vatni og umhverfi. Eftirlit á mjólkurstöðvum og tæknihlutum róbóta, fyrirbyggjandi viðhald og viðgerðir á kælikerfum og mjólkurtönkum er einnig nýtt tilboð til framleiðandanna. Þar að auki gæta meðlimir í Norsk Gardsost nú pantað og keypt notaða mjólkurtanka.

„Við höfum náð góðum samningi við Tine sem byggir enn frekar á því góða samstarfi sem við höfum haft og styrkir okkar framleiðendur. Tine vill bjóða upp á þessa þjónustu við okkar

félagsmenn þó að þeir afhendi ekki mjólk til þeirra. Samkomulagið þýðir einnig að okkar meðlimir fá aðgang að faglegri ráðgjöf þegar kemur að gæðastjórnun ásamt greiningum á mjólk og tilbúnum vörum úr rannsóknarstofum. Við vonum að þetta geti hjálpað til gegn innflutningsstraumnum og til að upphelja enn frekar norska mjólk og ost. Við teljum að þetta geti orðið upphafið að einhverju mjög góðu,“ segir Jarle Rueslåtten, stjórnarformaður Norsk Gardsost.

Fram til ársins 2003 voru mjólkursamlög sem Tine lögðu niður og seldu byggingarnar með ákvæðum um að ekki ætti að nýta þær til mjólkursamlaga aftur. Vikedal-mjólkursamlagið í Rogaland var fyrsta mjólkursamlagið sem var selt án slíkra ákvæða og eftir það hefur samvinna milli Tine og svæðisbundinna ostaframleiðenda orðið betra og betra. Í mörg ár hefur Tine dreift ostum í verslanir fyrir minni framleiðendur þegar þeir keyra út vörur sínar um allan Noreg. Á þessu ári hafa þeir dreift um 900 þúsund einingum, eða um 20 þúsund tonnum fyrir smáframleiðendur og magnið eykst frá ári til árs. /ehg

Varað við salmonellusmiti í eggjum á Bretlandseyjum

Yfirvöld á Bretlandseyjum hafa sent frá sér viðvörðun vegna hættu á salmonellusýkingu í eggjum. Viðvörðunin kemur í framhaldi af eftirliti á meðferð eggja sem sýndi að reglur um hreinlæti og geymslu eggja voru brotnar á öllum stígum framleiðslu, þökkunar og sölu.

Síðastliðin þrjú ár hafa ríflega eitt hundrað einstaklingar á Bretlandseyjum veikt alvarlega vegna salmonellu sem rakir er til neyslu á eggjum. Í framhaldi af þessu hóf eftirlitsstofnun, sem kallast Food Standards Agency, rannsókn á orsökum sýkinganna. Í ljós kom að meðferð á eggjum hvað varða hreinlæti, geymslu og flutning voru þverbrotnar á öllum stígum framleiðslunnar.

Misalvarleg tilfelli

Sýkingarnar sem um ræðir stafa af mismunandi stofnum salmonella og eru í flestum tilfellum skaðlittar en geta valdið sýkingum í ófrískum konum, börnum og gamalmennum og þeim sem hafa skert ónæmiskerfi. Í alvarlegustu tilfellum hefur fundist stofn sem kallast Salmonella enteritidis og þykir einstaklega skaður og getur valdið alvarlegum sýkingum.

Samkvæmt því sem talsmaður eftirlitsstofnunarinnar sagði skipta reglugerðabrotin þúsundum og

breytir þar engu hvort um er að ræða býli sem framleiddu egg, þökkunarstöðvar og kæla í verslunum. Víða væri pottur brotinn og nánast alls staðar væri hægt að gera betur til að tryggja gæði eggjanna.

Í öllum tilfellum voru eggin gæðavottur með stimpli breska ljónsins sem tryggja á gæði þeirra og hollustu.

Eftirliti víða ábótavant

Við nánara eftirlit og skoðun kom í ljós að þrátt fyrir að salmonella hafi greinst í fjölda sýna hafi egg verið sett á markað. Einnig kom fram að sýnatöku og eftirliti var víða ábótavant eða því einfaldlega sleppt.

Samkvæmt samantekt stofnunar á Bretlandseyjum sem fjallar um heilsufar dýra segir að í einni af hverjum sex eftirlitsferðum undanfarin þrjú ár hafi verið gerð athugasemd vegna hreinlætis, aðbúnaðar dýra og gæða eggja á kjúklingabúum.

Bretar neyta um 1,3 milljarða eggja á ári og nánast öll eru framleidd innanlands og helmingur frá býlum sem vottuð eru með lausagönguhæmur.

Samkvæmt yfirlýsingu frá stjórnvöldum verður gripið til aðgerða til að stemma stigu við frekari útbreiðslu salmonellu og eftirlit með framleiðslunni hert. *VH*

Á FAGLEGUM NÓTUM

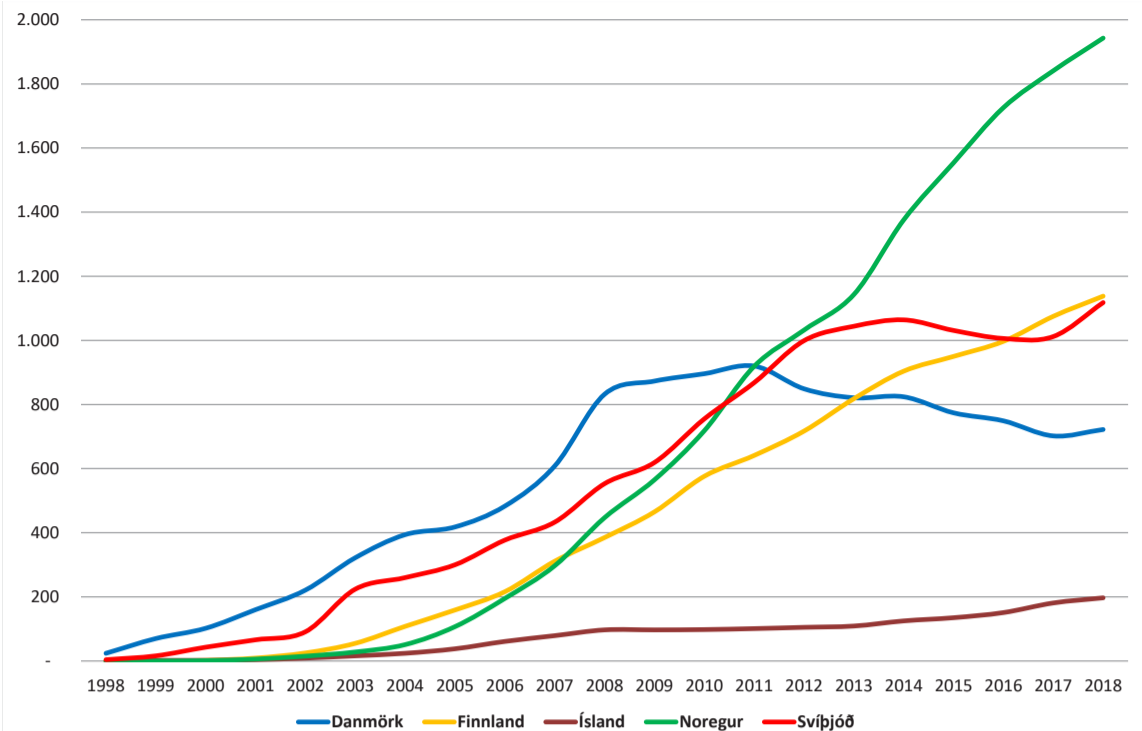

Próun útbreiðslu mjaltapjónabúa á Norðurlöndunum frá 1998.

Norðurlöndin framleiddu rúmlega 12,3 milljarða lítra af mjólk 2018



Snorri Sigurðsson
snsig@arlafoods.com

NMSM samtökin, sem eru samstarfsvettvangur Norðurlandanna um ýmis málefni sem snerta mjólkurframleiðslu, héldu nýverið aðalfund sinn og á þeim fundi voru birtar hinar árlegu upplýsingar um þróun mjólkurframleiðslu Norðurlandanna. Helstu upplýsingar má sjá hér í meðfylgjandi töflu. Þar kemur m.a. fram að mjólkurframleiðslan stóð í stað á milli ára en heildarframleiðsla Norðurlandanna á mjólk nam alls 12,3 milljörðum lítra í fyrra sem er nánast sama mjólkurmagn og hefur verið síðustu árin.

Þrátt fyrir ákveðna stöðnun í framleiðslunni hafa kúabúin verið að bæta mikið við sig enda fækkaði þeim um 7,4% á milli ára og voru í árslok 20.590 talsins.

Mjaltapjónabúum fjölga enn

Síðustu árin hefur mjaltapjónabúum fjölgað nokkuð reglulega á Norðurlöndunum en þróunin hefur þó verið harla ólík á milli landanna (sjá bæði mynd og töflu). Þannig hefur þeim fjölgað nokkuð hratt í þeim löndum þar sem bústærðin er að jafnaði minni, þ.e. Noregi, Finnlandi og hér á landi en í bæði Svíþjóð og Danmörku hefur þróunin verið önnur. Raunar fækkaði þeim á tíma-bíli í báðum löndum en er nú aðeins að fjölga á ný.

Fjöldi dönsku mjaltapjónabúanna er þó langt frá því að vera sá sami og var þegar mest lét, en það var árið 2011 þegar fjöldi þeirra fór í 920. Nú eru búin 722 í Danmörku. Þessi nokkuð ólíka þróun innan Norðurlandanna skýrist eins og áður segir af bústærðinni þar sem afköst mjaltapjóna takmarkast við um það bil 65 kúr í hverjum mjaltapjónaklefa. Þar með hentar tæknin síður stærri búum í jafnri stækkun þar sem alltaf þarf að bæta við nýrri 65 kúa einingu við stækkun með tilheyrandi kostnaði. Þetta kann þó að vera að breytast með lækkaðri kostnaði hvers mjaltapjóns með aukinni samkeppni og nýrra tæknilegra lausna sem gera viðbótar-kostnaðinn minni þegar bændur bæta afköst búanna.



Í árslok 2018 voru mjaltapjónar á fjórða hverju kúabú Norðurlandanna (25,2%) en hæsta hlutfallið var hér á landi en um síðustu áramót var þessi mjaltatækní á 35,4% af kúabúum landsins.

Mynd / HKr.

Langstærsta hlutfallið hér á landi

Mjaltapjónabúum, talin sem starfandi bú 31. desember 2018, fjölgaði á árinu úr 4.811 í árslok 2017 í 5.187 um síðustu áramót eða alls um 376 bú. Árið þar á undan fjölgaði þeim ekki nema um 182 bú og árið þar á undan um 185 bú svo síðasta ár sker sig verulega úr með tvöfalt meiri fjölgun mjaltapjónabúa sem bendir til betri stöðu kúabúanna á Norðurlöndum nú.

Í árslok 2018 voru mjaltapjónar á fjórða hverju kúabú Norðurlandana (25,2%) en hæsta hlutfallið var hér á landi en um síðustu áramót var þessi mjaltatækní á 35,4% af kúabúum landsins.

Rúmlega 8 þúsund mjaltapjónar!

Eins og hér að framan greinir þá fjölgaði mjaltapjónabúunum um 376 bú en mjaltapjónunum sjálfum fjölgaði mun meira eða um 474. Í árslok síðasta árs var fjöldi mjaltapjóna í notkun kominn í 8.227 stykki. Flesta mjaltapjóna er enn að finna í Danmörku eða 2.132 en bæði Noregg og Svíþjóð eru skammt undan með annars vegar 2.052 og 2.065 mjaltapjóna.

Það er viðbúið að yfirburðastaða Dana á þessu sviði sé að líða undir lok haldi þróunin innan Norðurlandanna áfram með svipuðu sniði á komandi árum. Það eru reyndar tíðindi að sjá að mjaltapjónum fjölga á ný í

Danmörku eftir nokkra fækkun á liðnum árum.

Dönsk mjólkurframleiðsla langstærst

Líkt og undanfarin ár þá er danska mjólkurframleiðslan langumsvifamest innan Norðurlandanna en dönsku kúabúin framleiddu í fyrra 5,6 milljarða lítra eða 45,6% allrar mjólkur á Norðurlöndum. Árið 2017 var þetta hlutfall 44,6% og hefur þetta hlutfall dönsku búanna aukist ár frá ári undanfarin ár.

Næststærsta framleiðsluland mjólkur á Norðurlöndunum er svo Svíþjóð með 22,4% og þar á eftir kemur svo Finnland með 19,1%. Norsku kúabúin standa svo undir 11,7% og við Íslendingar rekum síðan lestina með 1,2% af heildarframleiðslu mjólkur á Norðurlöndunum.

Langstærstu búin í Danmörku

Meðalbústærðin á Norðurlöndunum er nú komin í 67 árskúr og jókst bústærðin í öllum löndunum nema Danmörku á síðasta ári, í samanburði við árið 2017. Þrátt fyrir að þar hafi kúabúin ekki vaxið á árinu eru dönsku kúabúin langstærst en þar var meðalbúið með 193 árskúr í árslok 2018.

Bústærðin á hinum Norðurlöndunum er mun minni en næststærstu búin eru í Svíþjóð þar

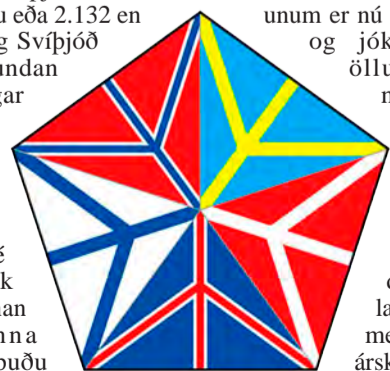

Mjólkurframleiðsla Norðurlandanna - ýmsar stærðir

	Danmörk		Finnland		Ísland		Noregur		Svíþjóð		Norðurlöndin			
	2017	2018	2017	2018	2017	2018	2017	2018	2017	2018	2015	2016	2017	2018
Fjöldi kúabúa alls	2.971	2.953	6.806	6.250	573	556	8.154	7.481	3.614	3.350	24.730	23.442	22.118	20.590
Fjöldi kúabúa með mjaltþjóna	702	722	1.075	1.138	181	197	1.841	2.012	1.012	1.118	4.444	4.629	4.811	5.187
Fjöldi mjaltþjóna	2.055	2.132	1.593	1.729	222	249	1.957	2.052	1.926	2.065	7.179	7.447	7.753	8.227
Fjöldi mjólkurkúa, þúsundir	575	570	271	264	27	27	208	204	322	313	1.453	1.411	1.402	1.377
Meðalbústærð	194	193	40	42	47	49	26	27	89	93	59	60	63	67
Heildarmjólkurframleiðsla, milljónir kg.	5.494	5.615	2.366	2.354	151	152	1.495	1.439	2.817	2.760	12.285	12.297	12.323	12.320
Meðalframleiðsla pr. bú, þúsundir kg	1.849	1.901	348	377	264	273	183	192	779	824	497	525	557	598
Meðalinnvigtun mjólkur í afurðastöð pr. kú	9.554	9.851	8.731	8917	5.593	5.630	7.188	7.054	8.748	8.818	8.455	8.715	8.790	8.947

sem meðalbúið er með 93 árskýr. Þar á eftir koma íslensku búin með 49 árskýr, þá þau finnsku með 42 árskýr og norsku búin reka lestina með ekki nema 27 árskýr að jafnaði.

Meðalbúið með 598 þúsund kíló

Ársframleiðsla norrænu kúabúanna er auðvitað nátengd bústærðinni en að jafnaði lagði hvert bú inn 598 þúsund lítra á síðasta ári sem er aukning um 41 þúsund lítra á einu ári eða um 7,4% frá fyrra ári. Eins og við er að búast fylgist innvigtunin nokkuð vel kúafjöldanum þó svo að afurðasemi kúnna hafi þar auðvitað töluverð áhrif.

Eins og undanfarin ár bera dönsku búin höfuð og herðar yfir önnur bú á Norðurlöndunum og raunar í allri Evrópu en þau voru að jafnaði að leggja inn 1,9 milljónir lítra sem er tífalt meira mjólkurmagn en norsku búin voru að leggja inn að meðaltali, en þau eru að framleiða langminnsta mjólkurmagnnið á Norðurlöndum og meðalinnlögnin þar er ekki nema 192 tonn á ári.

Kúnun fækkar líka

Samhliða fækkun kúabúa hefur kúnun líka fækkað en afurðasemin hefur þó aukist að sama skapi. Þannig fór fjöldi þeirra úr 1.402 þúsund kúm í árslok árið 2017 í 1.377 þúsund kúr í árslok 2018 sem er þó ekki nema fækkun um 1,8% á milli ára.

Mest fækkaði sænskum og finnskum kúm en heldur minni fækkun varð í Noregi og Danmörku. Ísland er eina landið sem stóð í stað á milli ára þegar horft er til fjölda á mjólkurkúm.

Meðalkýrin að skila 8.947 kg í afurðastöð

Þegar horft er til afurðasemi kúnna á milli landanna er staðan nokkuð ólík eftir því hvaða land á í hlut enda hefur þar áhrif bæði kúakynið sem er notað við framleiðsluna og það umhverfi sem kúabúin starfa við. Þannig er t.d. kvótakerfi bæði í Noregi og á Íslandi en framleiðslan í hinum löndunum er frjáls sem getur haft sín áhrif á það hvernig bændurnir stýra sínum búum.

Þegar meðalafurðir eru metnar er oft notast við skýrsluhaldsafurðir, þ.e. uppgæfna afurðir búa sem taka þátt í skýrsluhaldi og þá er ekki tekið tillit til heimanota á mjólk eða mögulegra áfalla vegna sjúkdómameðhöndlunar svo dæmi sé tekið. Í samanburði NMSN er hins vegar notast við upplýsingar um alla innvegna mjólk til afurðastöðvanna í löndunum og svo heildarfjölda skráðra mjólkurkúa í löndunum. Þegar þetta er reiknað þannig út kemur í ljós að sem fyrr eru mestar afurðir að finna í Danmörku, þar sem hver kúr er að skila að jafnaði 9.851 kíló í afurðastöð. Vegna þess hve danska mjólkurframleiðslan vegur þungt á norræna vísu er meðaltal

Norðurlandanna hátt, eða 8.947 kíló. Á eftir dönsku kúnun koma þær finnsku með þó nærri einu tonni minna mjólkurmagn, eða 8.917 kíló

og þar á eftir eru sænsku kúrarnar með 8.818 kíló. Norsku kúrarnar eru þær fjórðu afurðamestu með 7.054 kíló en þær íslensku eiga nokkuð í land

með að ná dönsku kúnun með ekki nema 5.630 kíló að jafnaði.

Heimild: Tæknihópur NMSM

GRIZZLY 700 EPS DRÁTTARVÉL

Tilboðsverð:
2.390.000,-
Fullt verð: 2.550.000,-

Örfá eintök til afhendingar strax!



SKOÐAÐU ÚRVALIÐ Á WWW.YAMAHA.IS

YAMAHA
Revs Your Heart

ARCTIC TRUCKS ÍSLAND EHF.
KLETTHÁLSI 3
110 REYKJAVÍK

SÍMI: 540 4980
info@yamaha.is
www.yamaha.is

GRIPABURSTAR

Easy Swing®

Easy Swing gripaburstar fyrir velferð dýranna

Í samstarfi við Finneasy í Finnlandi býður BYKO nú upp á Easy Swing gripabursta af ýmsum stærðum án mótorá. Burstarnir henta gripum allt frá ungum kálfum upp í fullorðin naut. Burstarnir eru smíðaðir með mikið álag í huga. Easy Swing gripaburstar eru auðveldir í uppsetningu og kosta mun minna en rafmagnsdrifnir kúaburstar.

Hafðu samband:
bondi@byko.is



byko.is

BYKO
GERUM PETTA SAMAN



Dönsku og íslensku nemendurnir skemmtu sér vel.

Mýnd / MHH

Kerhólsskóli í Grímsnes- og Grafningshreppi: Danskur skólahópur frá 127 manna eyju í heimsókn

Nemendur og starfsmenn Kerhólsskóla í Grímsnes- og Grafningshreppi fengu nýlega skemmtilega fjögurra daga heimsókn þegar danskir grunnskólarnemendur frá eyjunni Anholt heimsóttu skólann. Íbúar eyjunnar eru aðeins 127 en hún liggur á milli Danmerkur og Svíþjóðar.

Anholt skole er minnsti skólinn í Danmörku en í skólanum eru 14 nemendur í grunnskóladeild og 3 börn í leikskóladeild. Hann er eins og Kerhólsskóli að því leyti að í báðum skólum er leik- og grunnskóladeild. Öll börn grunnskóladeildarinnar komu tí Íslands ásamt kennurum og nokkrum foreldrum, alls 31. „Þau höfðu samband við okkur í fyrra og langaði að koma af stað samstarfi. Við sóttum um styrk úr Nordplus en fengum ekki, þannig að þau söfnuðu fyrir sinni heimsókn í tvö ár hingað. Við ætlum að sækja um aftur á næsta ári og erum að skoða hvort við komumst þá til þeirra í heimsókn,“ segir Alice Petersen, kennari í Kerhólsskóla.

Starfsmenn Kerhólsskóla skipulögðu fjölbreytta og skemmtilega dagskrá á meðan heimsóknin stóð, bæði í skólanum og svo var farið í nokkrar skoðunarferðir. Þema yngsta stigsins var söngur og samvera, miðstigið var með þjóðsögur og náttúruna og unglingsstigið tók fyrir heimsmarkmið Sameinuðu þjóðanna. Út frá þemunum var ákveðið að fara saman í ferðir en farið var einn daginn á Þingvöll og annan dag var farið að skoða orkusýninguna í Ljósafossvirkjun. Þá var farið í sund á Borg.

„Þar sem Kerhólsskóli er talinn lítill skóli með 73 nemendur í grunnskóla- og leikskóladeild fannst okkar börnum gaman að heyra frá gestunum, hvað væri gaman að vera í svona stórum skóla þar sem næðist í góð lið í fótboltanum. Nemendur og starfsmenn skólanna náðu vel saman og stefnir Kerhólsskóli á að heimsækja Anholt skole ef fást styrkir til fararinnar,“ segir Jóna B. Jónsdóttir, skólastjóri Kerhólsskóla.

/MHH

Breytingar á heildareinkunn í nautgripærækt

Guðmundur Jóhannesson
ábyrgðarmaður í
nautgripærækt
mundi@rml.is



Gunnfríður Elin Hreiðarsdóttir
Þróunar- og verkefnastofa
geh@rml.is



Fyrir skömmu lauk vinnu við verkefni um hagrænt vægi eiginleika í nautgripærækt sem staðið hefur yfir í um tvö ár. RML hefur staðið fyrir þessari vinnu sem hefur verið í höndum þeirra Kára Gautasonar og Jóns Hjalta Eiríkssonar og hefur notið stuðnings þróunar-sjóðs nautgripæræktarinnar, Landssambands kúabænda og Nautastöðvar BÍ. Hluti verkefnisins var unninn í samstarfi við sérfræðinga Háskólans í Árósum í Danmörku, einkum Morten Kargo Sørensen. Þann 6. ágúst sl. var lokaafurðin kynnt fagræði í nautgripærækt og er skýrsluna að finna á heimasíðu RML.

Fagræði ákvað að nýta niðurstöður verkefnisins svo fljótt sem verða má og við næstu keyrslu kynbótamats verður útreikningi á heildareinkunn breytt til samræmis við niðurstöður verkefnisins.

Gott kynbótastarf byggir á skýrum og góðum markmiðum þar sem velja þarf fyrir eiginleikum sem skila okkur afkastameiri, hraustari, hagkvæmari og betri gripum auk þess sem hafa verður í huga velferð þeirra. Ein leið til að ákvarða samsetningu og vægi eiginleika er að leiða út með hvaða áherslum má vænta mest hagræns ávinnings. Ef valið fer fram samkvæmt því má vænta hámarksnýtingar þeirrar fjárfestingar sem fer í kynbótastarfið en það er sérstaklega mikilvægt ef dýrar, og jafnframt öflugar, aðferðir svo sem erfðamengisúrval eru nýttar.

Við mat á hagrænu gildi eiginleika er horft til framtíðar en verðmæti þeirra fer eftir ýmsum ytri aðstæðum. Ávinningur af kynbótastarfi er framtíðarávinningur og það er alls ekki auðvelt að spá fyrir um þær aðstæður sem kunna að verða að t.d. 10 árum liðnum.

Í verkefninu var gerð tilraun

eftir framleiðsluáðstæðum og kúabúum framtíðarinnar. Settar voru upp þrjár sviðsmyndir en sú sem líklegust þótti valin til áframhaldandi vinnu í samræði við fagræði í nautgripærækt.

Sú sviðsmynd gerir ráð fyrir því að kúabúum fækki úr 581 um áramótin 2016-17 niður í 406 árið 2027. Reiknað er með að þá verði meðalstærð orðin 65 árskýr, meðalnyt komin í 7.100 kg og heildargreiðslumark 173 milljónir lítra. Einhverjum kann að þykja bratt að auka greiðslumark um 28 milljónir lítra eða 19% á tíu árum. Þessi spá byggir á spám um fjölda ferðamanna og lágspá Hagstofu Íslands um fólksfjölgun auk þess sem tekið er tillit til áhrifa tollfrjáls innflutnings. Það verður hins vegar að hafa í huga að mikil óvissa er um marga þætti sem hafa áhrif á stærð mjólkurmarkaðarinnar og má þar nefna gengis- og tollamál, mannfjölda og fjölda ferðamanna ásamt breytingum í neyslumynstri á mjólkurvörum. Í þessari sviðsmynd er tekið tillit til fjölda annarra þátta, s.s. fódunar- og uppeldiskostnaðar, launakostnaðar, afurðaverðs o.fl. Það er hins vegar of langt mál að gera grein fyrir öllum forsendum hér og því bent á skýrsluna sjálfa.

Hluti verkefnisins var að meta hagrænt gildi útlits og umhirduþátta gripanna, eins og jógur- og spenagerðar, mjalta og skaps. Það var m.a. gert með því að senda könnun til bænda þar sem þeir voru beðnir um að leggja mat á þann vinnusparnað sem verður með því að bæta þessa eiginleika. Jafnframt voru bændur spurðir um hvernig þeir vilja hafa vægi eiginleika í ræktunarstarfinu.

Gleitt settir framspenar og of mjóir spenar stærsta vandamálið

Helstu niðurstöður könnunarinnar voru þær að bændur telja gleitt setta framspena og of mjóa spena stærsta

Vægi eiginleika

Eiginleiki	Eldri einkunn	Ný heildareinkunn	
		Naut	Kýr
Afurðir	44%	36%	36%
Frjósemi	8%	10%	11%
Frumutala	8%	8%	9%
Júgur	8%	10%	11%
Spenar	8%	10%	13%
Mjaltir	8%	8%	10%
Skap	8%	8%	10%
Ending	8%	10%	

Í töflunni má sjá vægi eiginleika fyrir og eftir breytingu

vandamálið varðandi spenagerð, þ.e. þetta væru þeir þættir sem yllu aukinni vinnu við gripina. Þeir lögðu lögðu nokkuð að jöfnu hvort gallar í jógurgerð stöfuðu af lítilli festu, ógreinilegu jógurbandi eða mikilli jógurdýpt enda fara þessir gallar oft saman. Varðandi mjaltir og skap töldu menn að hækku þessara eiginleika um eitt stig í einkunn sparadi 30-60 sek. á kú á ári í mjóltum og samsvarandi tala fyrir skap var 20-30 sek. Þeir sem svörðu könnuninni voru almennt nokkuð sammála um að lækka beri vægi afurða í heildareinkunn og hækka vægi annarra eiginleika eins og jógur- og spenagerðar, mjalta og skaps.

Danskur hugbúnaður, SimHerd, var aðlagður eins og kostur var að íslenskum aðstæðum og þeirri stöðu sem líklegust þykir árið 2027. Í samræði við fagræði var gert ráð fyrir að framleiðslustýringu með greiðslumarki yrði viðhaldið og þróun í fækkun og stækkun búa væri með svipuðum hætti og verið hefur. Sjónarhornið á hagrænan ávinning kynbótanna í þessu verkefni er að markmiðið sé að lækka framleiðslukostnað mjólkur,

og er þá látið liggja á milli hluta hver nýtur þess ávinnings, hvort það eru bændur, afurðastöðvar eða neytendur.

Erfðaframarir í einstökum eiginleikum lækka framleiðslukostnað mjólkur

Í niðurstöðum verkefnisins kemur fram að erfðaframarir í einstökum eiginleikum lækka framleiðslukostnað mjólkur um 1,05 kr/l á ári sé valið eftir nýrri heildareinkunn eða um 150 milljónir króna á ári. Þessar tölur um árlegan sparnað miða við framleiðslukostnað á þeim tíma þegar áhrifanna er farið að gæta að fullu. Ef að skoða á ávinning af fjárfestingu í kynbótum núna þarf að taka tillit til þess tíma sem áhrifin eru að koma fram. Sé miðað við að kostnaður við kynbótastarf komi fram við sæðingu, ágóðinn þegar þeir gripir sem þá verða til koma til framleiðslu, 4% ávöxtunarkröfu og að starfið borgi sig upp á 15 árum má kynbótastarf með þeim árangri sem metinn er í verkefninu kosta 960 milljónir á ári hérlandis. Samkvæmt samningi um starfskilyrði nautgripæræktarinnar (2016) eru lagðar nálægt 196 milljónum króna í kynbótastarf árlega af hálfu hins opinbera. Því til viðbótar kemur framlag bænda sjálfra á formi til dæmis sæðingagjalda og kynbótaáætlana. Miðað við sömu forsendur mega aðgerðir sem skila aukinni framför upp á 0,1 stig í heildareinkunn kosta 69 milljónir. Því má ætla að kostnaðarsamar aðgerðir eins og upptaka erfðamengisúrvals borgi sig upp á fáum árum. Stærsti ávinningurinn af erfðamengisúrvali liggur í styttingu ætliðabils og þar með þeim tíma sem tekur að fá fjárfestingu í kynbótum endurgreidda. Sú fjárfesting skilar varanlegum og margföldum

ávinningi, ekki síst ef horft er til lengri tíma.

Fagræði ákvað að fara að þeim tillögum sem lagðar eru til í verkefninu og breyta útreikningi á heildareinkunn. Segja má að því felist einnig ákveðin breyting á ræktunarmarkmiði nautgripæræktarinnar. Sú breyting sem koma mun til framkvæmda við næstu keyrslu á kynbótamati á að auka ávinning af ræktunarstarfi nautgripæræktarinnar í formi minni framleiðslukostnaðar, sem metinn er af höfundum skýrslunnar nálægt 150 milljónum króna á ári. Það er því ljóst að verulegan ábata er að sækja í erfðaframarir eða sem nemur um 1 krónu á hvern framleiddan lítra mjólkur.

Í breytingunni felst að vægi á afurðum verður lækkað úr 44% í 36% auk þess sem samsetningu afurðaeinkunnar verður breytt á þann veg að fituafurðir fá 47% vægi, próteinafurðir 48% og próteinhlutfall 5%. Þannig mun afurðaeinkunnin endurspegla verðhlutföll verðefnanna auk þess sem próteinhlutfallið fær 5% vægi til þess að halda því jafnhágu og nú er. Vægi annarra eiginleika mun breytast lítillega en stærsta breytingin verður sú að ending mun eingöngu koma inn í heildareinkunn nauta sem hafa reiknaða endingareinkunn.

Í töflunni hér fyrir ofan má sjá vægi eiginleika fyrir og eftir breytingu. Þessi breyting er mjög í takt við vilja kúabænda eins og fram kom hér að framan.

Allar breytingar hafa áhrif á val gripa

Allar breytingar á heildareinkunn hafa áhrif á val gripa í ræktunarstarfinu. Með þessari breytingu munu þau naut sem eiga dætur sem mjólka fituríkri mjólk hækka í mati. Jafnframt kemur þessi breyting nautum sem skila okkur góðri jógur- og spenagerð ásamt mikilli endingu til góða. Við næstu keyrslu kynbótamats geta bændur því búist við því að sjá einhverjar breytingar í skrá yfir nauksmæður og efnilegar kvígur.

Rétt er að fram komi að þrátt fyrir að sú heildareinkunn sem nú verður tekin upp byggir í fyrsta skipti á mati á hagrænum gildum hinna einstöku eiginleika er breytingin ekki byltingarkennd. Heildareinkunnin sem unnið hefur verið með frá árinu 2005 er í töluverðum takti við hina nýju einkunn og þær breytingar sem gerðar hafa verið á henni gegnum tíðina hafa allar fært hana nær hinum hagrænu gildum eiginleikanna.

Við hvetjum kúabændur og aðra til að kynna sér skýrsluna sem finna má á heimasíðu RML á slóðinni https://www.rml.is/static/files/Nautgripaerakt/Fagræði/verkefni/hagrænt_vægi_eiginleika_nautgripaerakt.pdf.

Hífi- og festingabúnaður



Vottaður hífi- og festingabúnaður

Námskeið um notkun á hífibúnaði

Skoðanir og eftirlit á hífibúnaði

Hafðu samband og kynntu þér
vöruvalið og þjónustuna



ISFELL

Ísfell ehf, Öseyrarbraut 28
220 Hafnarfjörður, Sími 5200 500
www.isfell.is, isfell@isfell.is

45,6% fólks á landsbyggðinni les Bændablaðið

Heimild: Prentmiðlakönnun Gallup, okt.-des. 2018. Aldur 12-80 ára.

Lestur Bændablaðsins:

BÆNDABLAÐIÐ ER BEFIÐ ÚT Í 32 ÞÚSUND
EINTÖKUM Á TVEGGJA VINNA FRESTI

20,4%

á höfuðborgarsvæðinu

45,6%

á landsbyggðinni

29,5%

landsmanna lesa
Bændablaðið

LESENDABÁS

Minningarorð um Framleiðnisjóð landbúnaðarins

Ég hef stundum skrifað nokkur minningarorð um horfna samferðamenn, þó aldrei fyrr en þeir hafa kvatt. Nú segir í fréttum að ríkisstjórnina með atbeina Alþingis langi til þess að gera eitthvað í málefnum landbúnaðarins: Hún hyggst leggja niður Framleiðnisjóð sem þar með mun hverfa úr tölu lifandi stofnana. Því verðskuldar sjóðurinn dálitla minningargrein byggða á nokkrum kynnum mínum af honum.



Framleiðnisjóður var stofnaður árið 1966 og var angi af ýmsum umbótum sem unnið var að á Viðreisnarárunum svonefndu. Brýnt var talið að efla framleiðni landbúnaðar, bæði í hinum hefðbundna búrekstri sem og úrvinnslugreinum. Lagðir voru fram myndarlegir fjármunir sem beint var til vænlegra verkefna. Að stjórnarborði komu fulltrúar stjórnvalda og bænda svo tryggja mætti eðlileg samráð um verkefni. Sjálfur minnst ég þess frá fyrstu árum sjóðsins að hafa unnið að rannsóknaverkefnum hjá Bútækniátt Rala á Hvanneyri sem fjármögguð voru af sjóðnum – verkefnum sem sneru að bættari heyverkun, sem þá var talin nauðsynjaverk.

Studdi hagræðingu og umbætur

Framleiðnisjóður studdi hagræðingu og umbætur í afurðastöðvum bænda, bæði hvað snertir sláturhús og mjólkurbú. Þegar ný tækni við mjólkurmeðferð tók að breiðast út átti Framleiðnisjóður þátt í að létta mjólkurbrúsbáxi af bændafólki með stuðningi sínum við tankvæðinguna svonefndu. Voru það hvað fyrstu beinu kynnin sem bændafólk hafði af starfi Framleiðnisjóðs.

Um miðjan níunda áratuginn var gerð mikil breyting á framleiðslu-umhverfi landbúnaðar. Meðal annars var umtalsverðum fjármunum sem áður höfðu farið til útflutningsbóta nú beint í Framleiðnisjóð sem skyldi með þeim leggja lið nauðsynlegum búháttabreytingum. Vitanlega sýndist sitt hverjum eins og jafnan þegar breytingar eru óumflýjanlegar. Víst er þó að sjóðurinn studdi marga bændur sem þá og síðar vildu skjóta nýjum og fleiri stofnum undir búrekstur sinn. Nýbúgreinarnar loðdyrarækt og fiskeldi reyndust ekki henta öllum, en mörg glæsilegustu ferðapjónustubýli landsins í dag rekja sig til upphafs þar sem Framleiðnisjóður lagði dugandi og hugmyndaþríku bændafólki fjárhagslegt lið. Hið sama á við glæsilega hestabúgarða víða um land að ekki sé gleymt smávirkjununum sem bændur tóku ýmist að endurnýja eða reisa nýjar um síðustu aldamót, og þykja nú spennandi kostur til orkuöflunar að stórvirkjunum kvöddum.

Árangursríkt starf Smáverkefnasjóðs

Handverk í dreifðum byggðum naut sérstakrar athygli undir hatti Framleiðnisjóðs með árangursríku starfi Smáverkefnasjóðs hans. Stór og öflug fyrirtæki eins og t.d. Límtré Vírnet hf. er svo heitir í dag, fór af stað austur á Flúðum með myndarlegum stuðningi Framleiðnisjóðs og fyrirtækið ORF-Líftækni naut hins sama með mikilvægu framlagi til ungra og hugmyndaþríkra vísindamanna er það fyrirtæki sköpuðu.

Í útflutningi hesta stríddu menn við sumarexem erlendis svo illa

horfði. Tilraunastöðin á Keldum og samstarfsaðilar hennar hófu rannsóknir með myndarlegu fjárhagsframlagi sjóðsins og hafa nú unnið sleitulaust og við vaxandi athygli annarra sjóða og fagaðila svo nú er lausn vandans í auglýs.

Stuðningur við rannsóknaverkefni í þágu lands og landbúnaðar hefur alla tíð verið á verkefnalista Framleiðnisjóðs. Um tíma var þar höfð samvinna við Rannsóknarátt ríkisins um val verkefna og fjármögnun þeirra svo unnt var að sinna fleiri fyrsta flokks rannsóknaverkefnum. Og enn styður sjóðurinn slík verkefni, sbr. ársskýrslu hans fyrir árið 2018, og fyrri ársskýrslur sem lesa má á heimasíðu Framleiðnisjóðs. Væri of langt upp að telja, nefna má þó rannsóknir á kornrækt sem skapað hafa þeirri búgrein nýjan grundvöll hérlendis, sem og öðrum rannsókn- og þróunarverkefnum í jarðrækt og plöntukynbótum, sem og í búfjárrækt er stuðla að jöfnum og stöðugum framförum búgreinanna.

Hefur komið að ótrúlega mörgum verkefnum

Þegar nánar er að gáð sést að Framleiðnisjóður hefur á æviskeiði sínu allt til þessa dags komið að ótrúlega mörgum verkefnum sem hafa átt eða eiga sinn þátt í að bera uppi atvinnu í byggðum landsins og að skapa fjölbreytileika í afurðum og þjónustu landbúnaðarins. Að þessu rituðu skal tvennt sérstaklega áreittað:

Í fyrsta lagi það að fjárhagslegur stuðningur Framleiðnisjóðs í hinum ýmsu verkefnum hefur sjaldnast numið tugum prósentu af heildarkostnaði þeirra. Þar hefur meira munað um dugnað þeirra sem fyrir verkum stóðu, vinnu þeirra og önnur framlög. En avar Framleiðnisjóðs hafa verið og eru frumkvöðlum og athafnafólki hvatning og viðurkenning samfélagsins á því að það hafi verið að gera rétt.

Í öðru lagi það að við stjórnarborði Framleiðnisjóðs sitja og hafa setið fulltrúar ríkisvaldsins og stofnana þess annars vegar en samtaka bænda hins vegar. Með samráði þar um ráðstöfun fjármuna sjóðsins, sem jafnan hafa verið hluti af starfskjarasamningum bænda og ríkis, hefur mátt hafa veruleg áhrif á landbúnaðarstefnuna í reynd, ekki síst með verkefnum er stuðlað geta að nýsköpun svo og öflun og miðlun nýrrar þekkingar, sem samfélaginu er svo nauðsynleg.

Áður en Framleiðnisjóður verður borinn til grafar hvet ég bæði bændur og stjórnvöld til þess að gefa reynslu af hvetjandi starfi sjóðsins í árunna rás gaum en spyrja jafnframt hvort og hvernig stuðningur við margvísleg framfaramál landbúnaðarins verði tryggður nýr farvegur.

Starfsformin geta verið fleiri en eitt en tilgangi og starfi til stuðnings margvíslegra og vænlegra vaxtarsprotu í síbreytilegu umhverfi má ekki glutra niður. Gerist það veri blessuð minning Framleiðnisjóðs landbúnaðarins.

Bjarni Guðmundsson

VALLARBRAUT BÆTIR SÍFELT VIÐ VÖRUÚRVALIÐ

TRUCKMAN

DECKED

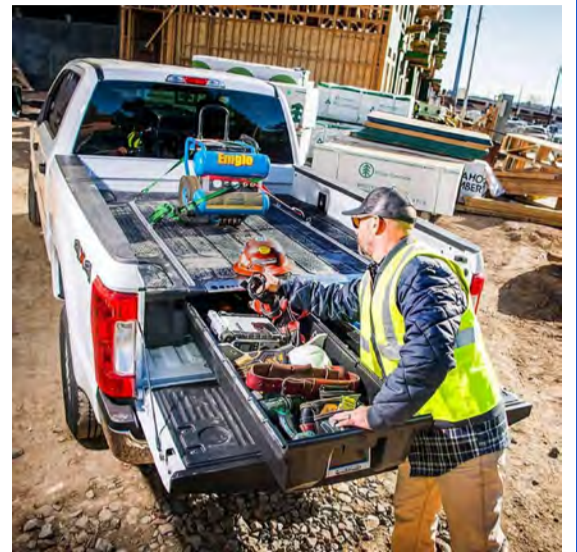

Seljum pallhús fyrir allar gerðir japanskra og evrópskra pallbíla frá TRUCKMAN sem hefur framleitt pallhús í yfir 35 ár. Erum einnig með útdraganlegar skúffur frá DECKED fyrir flestar tegundir. Frábær lausn fyrir iðnað, veiði, búskap eða sendibílinn. Mikil gæði gott verð!

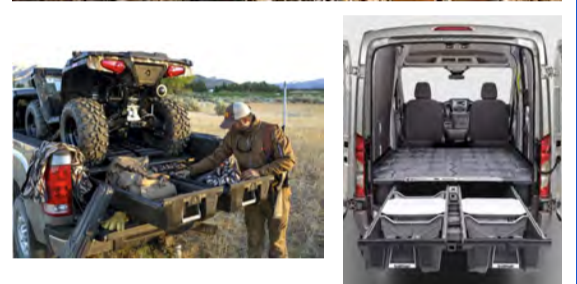

www.vallarbraut.is

vallarbraut@vallarbraut.is

S-8411200 & 8417300

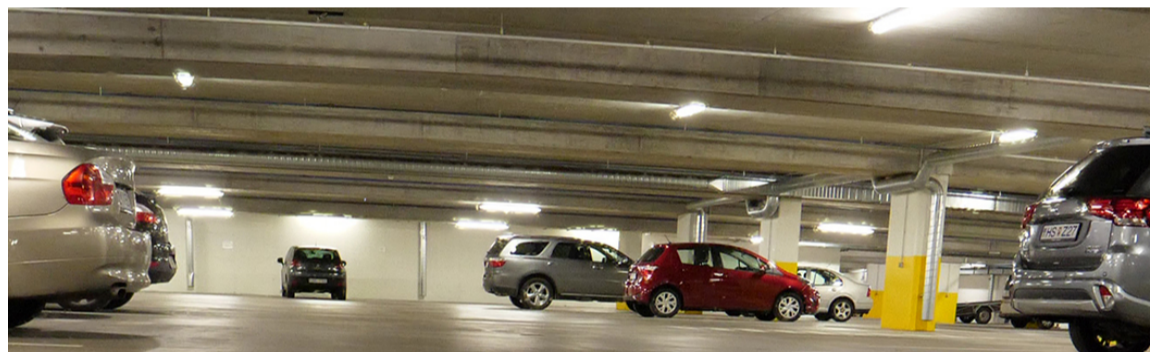

NAGLADEKKIN EKKERT VANDAMÁL
Lakro fimmfaldar slitpolið og gólfíð verður hart sem stál
harka@harka.is www.harka.is

Bílskúrs- og iðnaðarhurðir

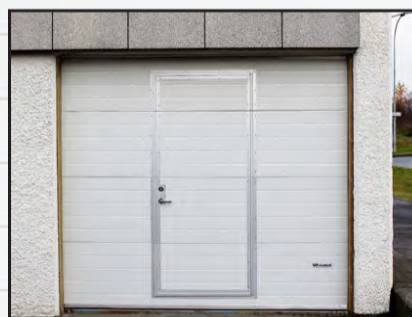

- Stuttur afhendingartími
- Hágæða íslensk framleiðsla
- Val um fjölda lita í RAL-litakerfinu
- Vindstyrktar hurðir

Smíðað eftir máli

- Iðnaðarhurðir**
- Iðnaðarhurðir með gönguhurð**
- Bílskúrshurðir**
- Hurðir í trékarma**
- Tvískiptar hurðir**

Fyrsta flokks þjónusta og ráðgjöf

VHURÐIR

Tunguháls 10, 110 Reykjavík, sími 567 3440, vagnar@vagnar.is, vagnar.is

VÉLABÁSINN

Volkswagen T-Roc, ódýr, fjórhjóladrifinn og kraftmikill

Hjörtur L. Jónsson
liklegur@internet.is



Þegar ég prófaði Volkswagen T-Roc frá Heklu kom upp spurning um hvort maður ætti að segja að bíllinn væri jepplingur eða fjórhjóladrifinn fólksbíll. T-Roc er fánlegur í nokkrum mismunandi útfærslum, ýmist með bensínvél eða dísilvél.

Bíllinn sem ég prófaði var með 2,0 lítra dísilvél sem á að skila 150 hestöflum og kostar 4.890.000.

Útlitð eins, en fjórir mismunandi bílar

Verðið á Volkswagen T-Roc Style er ódýrast frá 3.790.000 sem er beinskiptur 115 hestafla bensínbíll, en dýrastur af Style bílunum er 190 hestafla bensínbíllinn og kostar 5.290.000 (svo eru í boði Style+ og R-line sem eru dýrari útgáfur af Volkswagen T-Roc). Í Style bílunum er eins og í flestum nýjum bílum mikið lagt upp úr öryggi og er bíllinn m.a. með neyðarheimplunarbúnaði, vöktunarkerfi fyrir gangandi vegfarendur, akreinavari/lesari, ESC stöðugleikastýringu og ýmislegt fleira.

Prufuaksturinn í styttra lagi

Til að kynna bílunum sem best hef ég reynt að keyra prufubíla helst ekki minna en 100 km, en sökum veðurs og anna var þessi prufuakstur rétt tæpir 70 km á mismunandi vegum.

Í innanbæjarakstri er bíllinn lipur og þægilegur í akstri og hentar vel við þröngar aðstæður, gott að leggja í stæði, en persónulega hefði ég viljað að hliðarspeglar mættu vera aðeins stærri til að fylgjast með umferð fyrir aftan bíllinn.

Á malbiki er gott að keyra bíllinn en samt fannst mér veghljóð á malbikuðum vegi vera fullmikið.

Á malarvegi er Volkswagen T-Roc bíll sem ég gef hærri einkunn en sambærilegum bílum fyrir lítið malarvegahljóð undir bílunum. Mjög dempað hljóð og greinilega vel hljóðeinangraður undirvagn. Einnig kom það mér á óvart hversu ákveðið má keyra bíllinn í lausamöl án þess að skriðvörnin fari á. Maður var hreinlega hissa hvað mátti keyra bíllinn hratt í gegnum beygju í lausamöl með fullt grip á hjólin án þess að skriðvörnin færi á.

Eyðsla, plúsar og einn mínus

Allan prufuaksturinn var ég að skipta á milli vélarstillinga frá eco yfir í sport til að finna muninn á upptaki



Undir vörumerkinu er augað fyrir linsuna fyrir bakkmyndavélina og þess vegna alltaf hrein mynd.



Volkswagen T-Roc Style.

Myndir / HLJ



Fínt pláss í aftursætinum og rými gott.



Baksýnispeglarnir á hliðunum mættu vera stærri.



Það besta við bakkmyndavélarnar í VW er að linsan verður aldrei skítug.



Myndi halda að þetta hólf væri hannað fyrir varadekkið, en hvar er það?



Get ekki annað en verið montinn af því að vera undir uppgefni eyðslu.

og akstri á mismunandi stillingum. Ég verð að viðurkenna að ég var ekki

að taka neitt mikið á bílunum þ.e.a.s. lítið um botngjafir.

Samkvæmt aksturstölvunni var ég að eyða 6,5 lítrum á hundraðið á þessum tæpu 70 km sem ég ók á meðalhraða upp á 44 km. Mestan tímann var vélin stillt á sport þannig að ég var ekki mikið að hugsa um sparastur. Ég get ekki verið annað en ánægður með eyðsluna þar sem í sölubæklingi er uppgefin meðaleyðsla í blönduðum akstri 6,8 l/100 km.

Það er gott að sitja í fram-sætinum, pláss gott og þá sérstaklega fyrir þá sem sitja í aftursætinum. Farangursrýmið er í samræmi við bíllinn, en ég saknaði þess að sjá varadekk í þar til gerðu hólf. Sennilega kem ég aldrei til með að sætta mig við

varadekkslausa bíla, en það er eini mínusinn sem ég gef þessum bíl.

Lokaorðin, fjórhjóladrifinn bíll á góðu verði sem gott er að keyra. Ég einfaldlega get ekki ákveðið hvort ég kalla Volkswagen T-Roc fjórhjóladrifinn fólksbíll eða minnstu gerð af jepplingi.

Helstu mál og upplýsingar

Þyngd	1.990 kg
Hæð	1.573 mm
Breidd	1.819 mm
Lengd	4.234 mm

ÖRYGGI – HEILSA – UMHVERFI

Hvernig hefurðu það, er heilsan góð?

Hjörtur L. Jónsson
liklegur@internet.is



Sennilega er ég sá penni sem síst ætti að vera að skrifa um heilsufar, óreglulegur svefn, reyki mína pípu, stunda áhættusport svo eitthvað sé nefnt. Þrátt fyrir ofantalið þá hef ég ekki verið rúmfastur nema einn dag síðastliðin tvö ár vegna veikinda.

Vinna mín er töluvert erfiði og tel ég mig fá þar ágætis hreyfingu, en vissulega mætti ég hreyfa mig meira, hætta þessum reykingum og fara almennt fyrr að sofa á kvöldin. Það er of algengt að fólk borði of mikið miðað við hreyfingu og að úthald til erfiðisvinnu hjá Íslendingum er almennt of lítið.

Var brugðið í réttunum fyrir skemmstu

Eins og flest undanfarin ár þá hef ég farið í réttir til að reyna að gera gagn hjá vinahjómum mínum. Í þessari rétt finnst mér stundum vera fleira fólk en fé, sem er engan veginn rétt því að það fé sem í gegnum réttina fer er hátt í 20.000 hausar. Í ár var veðrið ekkert sérstakt og fannst mér vera erfiðara að eiga við féð en venjulega. Skýringin eflaust sú að ég er að eldast, en féð var líka erfitt á köflum.

Fullt af fólki, margar röskar hendur, dró féð í sundur, en í miðjum réttum sá ég mann sem greinilega hafði ofreynt sig í byrjun dags og virtist ekki vera alveg í lagi. Þegar ég ætlaði að ræða við hann sá ég konu hans vera fyrri til og tala við hann. Heyrði hana segja honum að hægja á sér því að hann vissi vel að heilsa sín væri ekki sú besta. Við þetta varð mér hugsað til sjálfs mín vitandi það að ég væri kannski aðeins að eldast og hægði á mér og hugsaði með



Þegar ég sá þarna í réttinni þetta litla atvik vakti það hjá mér hugsanir um að eflaust væru margir þarna ekki í neinu líkamlegu formi til að vinna erfiðisvinnu í marga klukkutíma. Þetta varð allavega til þess að ég áttaði mig á því að það er orðið nokkuð síðan að ég fór í allsherjar læknisskoðun.

sjálfum mér: Best að hlusta á þessa konu, þetta fé fer ekkert út úr réttinni þó að ég hægi aðeins á mér.

Hefur einhverjum dottið í hug hjartastuðtæki í réttarsjoppuna?

Þegar ég sá þarna í réttinni þetta litla atvik vakti það hjá mér hugsanir um að eflaust væru margir þarna ekki í neinu líkamlegu formi til að vinna erfiðisvinnu í marga klukkutíma. Þetta varð allavega til þess að ég áttaði mig á því að það er orðið nokkuð síðan að ég fór í allsherjar læknisskoðun. Ekki nóg að skoða bílana og mótörhjólina árlega, ég þarf víst skoðun líka.

Eftir réttirnar varð mér hugsað til þess hvort einhverjir hugsi fyrir því að hafa góðan sjúkrakassa og hjartastuðtæki í sjoppunni á réttardag. Allavega hefði ég haldið að góður sjúkrakassi, sé hann til staðar í stóðréttum, væri eitthvað notaður. Þessar hugrenningar mínar

eru kannski óþarfar og jafnvel óþarfi að vera nokkuð að minnast á þetta.

Munum að þakka fyrir erfiða vinnudaga og jafnvel verðlauna vel unnin störf

Sá sem vanur er að vinna þá vinnu sem felst í að draga í sundur fé veit vel að þetta er erfiðisvinna. Í lok dags eru flestir þreyttir og jafnframt ánægðir með unnið dagsverk.

Í þessi nokkur ár sem ég reyni að hjálpa til er það ánægjunnar vegna, enda er þetta alltaf jafn gaman. Ofan á ánægju mína þá kunna vinahjóm mín að þakka fyrir sig og eru þær þakkar bara bónus á ánægjuna.

Oft hefur mér fundist vinnuveitendur þakka vinnufólki of lítið vel unnin verk og of sjaldan er verið að hæla vinnufólki sem vinnur vel og er ötulnt í starfi. Það að vera að detta í sextugt hef ég unnið með fjölda manns og oftast sem

verkamaður. Að sjá vinnufélaga sem verið er að hæla og verðlauna getur verið innspýting fyrir aðra og ánægja. Verðlaun, skemmtun, ferðalag eða góð máltíð eftir vel unnið starf eða starfstímabil (oft nefnt starfstörn) getur skipt sköpum fyrir marga.

45,6% fólks á landsbyggðinni les Bændablaðið

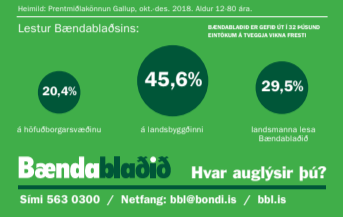

Allt fyrir matvælaíðnaðinn

- Vacumpokar
- Umbúðir
- Glerkrukkur
- Kjötnet og garnir
- Vélar og tæki
- Krydd og hjálparefni
- Hnífar og stál
- Hlíðfarfatnaður
- Einnota fatnaður



NOKK

Áratuga reynsla í sölu á kryddum, hjálparefnum, umbúðum og vélum
NOKK ehf · Vikurharfi 5 · 203 Kópavogur · S: 533-5555 · www.nokk.is

KROSSGÁTA Bændablaðsins

115	TRIMMA	KRYDD-BLANDA	ANGAR	TVEIR EINS	DANS		KANN	SJÁVAR-BOTN	UM-TURNUN	GLÓÐA
	ÞIL									
	HRÓPA					Á FLÍK				
						ÞUFU-HREINSA				
	MADK			STAFIR						
				SNERILL						
	KRÓTI						VEIÐAR-FÆRI			
	MÁLHELTI						RUNNI			
	BAUN	NAFNGIFT				JURT				
		ÆTÍÐ				TVEIR EINS				
FERMA			RJÚKA	MEGIN				FRAMRÁS	JURT	SAMTÖK
				SKELDÝR						
EIN-SÖNGUR			VANSÆMD							
			AF-HENDING							
TVEIR EINS		MAGN				HLERI				
		KÁRNA				TRÉ				
STARFS-GREIN			ÍLÁT		ERGJA					BIK
			HVÍLD		VEFENGJA					
	FARVEGUR						KÆRLEIKUR			
	ÁLITS						AD-RAKSTUR			
NIDUR-LÆGJA								YÖRU-MERKI		FITA
KRYDD					AUSTUR-ALFA				SKÓLI	
					ÖNEFNDUR				REYNDAR	
ÁN			GEGNA						ÞÁSKI	
Í RÖÐ		AND-SPÆNIS							LEIÐSLA	

Lausn á krossgátu í síðasta blaði

114	STEDA	LEGGJA AF	STÖKUM	LISTA-MADUR	FABLAG		LOGA	RÍKI Í AFRIKU	YNDIS	RÖP
SNYRTI-LEGUR	S	M	E	K	K	L	E	G	U	R
PYRIR-ÞÓÐI	T	E	I	K	N	STRÍK	L	Í	N	U
						SETT				
BEITA	A	G	N	Ú	L	D	N	A	N	
ÞUPRA	F	R	U	S	S	A	ELLEGAR	E	Ð	A
							LJÓSKER			
HNOÐ										
	F	H	L	A	M	M	ÍLÁT	G	L	A
							ÁTT			
JAFNOKI	J	A	F	N	I	POTA	Y	S	T	A
						HEYPA SNA-ALJAKA		ÁRS-GAMALL	WILEGRI	Ö
JURT	A	R	F	I	O	R	G	A	LINGERJA	M
									TÍÐUM	E
RÖMVERSK TALA	L	M	T	T	I	L	SKÓL-LAUS	O	P	I
							UNGDÓMUR			N
TEKIFÆRI	L	A	G	L	A	K	ÞJÁLFUN	Æ	F	I
							PENINGAR			G
	S	R	Ó	M	HVIÐA	K	A	S	T	Æ
										R
HVER	H	V	A	Ð	A	Í VIBBÓT	A	U	K	B
						HVÍLD				R
FRÖÐUR	L	E	S	I	N	SAGGI	R	A	K	I
						Í RÖÐ				T
RÍKI Í ARABÍU	Í	R	A	N	Á	T	A	Á	F	R
						SVIF				A
TVEIR EINS	Ð	Ð	O	N	I	Ð	U	R	F	A
										S

Bændablaðið
kemur næst út 10. október
Smáauglýsingar 56-30-300

LÍF & LYST – BÆRINN OKKAR

Stóra-Ármót hefur verið í eigu Búnaðarsambands Suðurlands frá því 1979. Hér hefur verið rekið tilraunabú í nautgriparækt, lengst af í samstarfi við Bændaskólann á Hvanneyri, seinna LbhÍ.

Búrekstur á Stóra-Ármóti er í höndum bústjóra og hafa Hilda og Höskuldur sinnt því starfi frá því í september 2001.

Býli: Stóra-Ármót.

Staðsett í sveit: Flóahreppur.

Ábúendur: Hilda Pálmadóttir og Höskuldur Gunnarsson.

Fjölskyldustærð (og gæludýra): Auk okkar hjóna þá eru það bömin 5; Helga

Margrét, Hannes, Hólmar, Hallgerður og Hanna Dóra. Tikarkjárninn Píla og meindýravarnirnir í fjósinu (lesist kettirnir) Ponta, Klói og Steypa.

Stærð jarðar? 650 ha.

Gerð bú? Blandaður búskapur.

Fjöldi búfjár og tegundir? Mjólkurkýrnar á búinu eru um 50 talsins og kvígur og kálfar í samræmi við það. Sauðfé um 145 hauser á vetrarfóðrum og svo eigum við privat einhver 10 hross sem aðallega sjá um að hreinsa vegkanta og snyrta í kringum bæinn.

Hvernig gengur hefðbundinn vinnudagur fyrir sig á bænum? Fyrst og síðast morgna og kvöld eru



Stóra-Ármót



fjósverkin og svo annað tilfallandi þar á milli.

Skemmtilegustu/leiðinlegustu bústörfin? Flest er skemmtilegt þegar vel gengur, hins vegar er alltaf leiðinlegt að þurfa að farga skepnum.

Hvernig sjáið þið búskapinn fyrir ykkur á jörðinni eftir fimm ár? Með svipuðu sniði og nú er, hugsanlega aukin mjólkurframleiðsla til að fullnýta aðstöðuna sem er til staðar.

Hvaða skoðun hafið þið á félagsmálum bænda? Þakklát þeim sem gefa sig í þá vinnu. Það er ekki alltaf

öfundsvert hlutverk og sjaldnast að allir séu sáttir við það sem gert er.

Hvernig mun íslenskum landbúnaði vegna í framtíðinni? Ef fólk áttar sig á því að við eigum að kaupa það sem framleitt er næst okkur þá vegnar honum vel.

Hvar teljið þið að helstu tækifærin séu í útflutningi íslenskra búvara? Fyrst og fremst á að einblína á að uppfylla innanlandsmarkaðinn.

Hvað er alltaf til í ísskápnum? Mjólk, lýsi og egg.

Hver er vinsælasti maturinn á

heimilinu? Sitt sýnist hverjum um það. Lambahryggurinn á jólonum ofarlega á blaði hjá flestum, yngri kynslóðin yfirleitt hamingjusöm með heimagerða pitsu og steiktur fiskur í raspi kemur líka sterkur inn.

Eftirminnilegasta atvikið við bústörfin? Fjösbreytingarnar haustið 2017 voru skemmtilegar og gott þegar loksins tókst að hýsa kýrnar það árið. Eftirminnilegra hjá flestum fjölskyldumeðlimum er þó smalabrjálæði húsbóndans og annars sonarins þegar rekið var í fyrsta skipti inn í ný fjárhús 2015, enda fór fjarri því að blessuð sauðkindin vildi fara pangað sem ætlast var til.

MATARKRÓKURINN

Kjúklingur, kalkúnn og súkkulaði



Bjarni Gunnar Kristinsson
Matreiðslumeistari

Kjúklingur er frábær fæða enda fara vinsældir hans sívaxandi. Kjúklingaréttir passa vel fyrir lífsstíl margra í dag, þar sem maturinn þarf að vera fljótlegur og hollur.

Sérstaklega eru þeir hentugir þegar nýja haustgrænmetið er komið í verslanir og þá er lítið mál að slá upp hversdagsveislu.

Ofnbökuð gljád kjúklingalæri með nýjum hráum gulrótum

- › 600 g kjúklingalæri
- › 100 g nýjar gulrætur beint úr garðinum eða frá bónda
- › salt og pipar

Aðferð

Steikið lærin í ofni við 160–170 gráður í 35–40 mínútur eða grillið ef það er enn við höndina.

Gott er að bera lærin fram með fersku salati og steiktum kartöflubátum – og hráum gulrótum sem gott er að dýfa í sýrðan rjóma með kryddjurtum með ögn af sitrónusafa. Líka hægt að nota sem sósu með kjúklingnum.

Kalkúnabringur með maltgljáa og rósamarin

Ef margir eru í mat ætti að vera auðvelt að hægelda kalkúnabringu og svo brúna á grilli eða pönnu.

- › 1 heil kalkúnabringa
- › 1 lítil maltdós
- › 1 hvítlaukur
- › 1 grein rósamarin
- › 20 g púðursykur

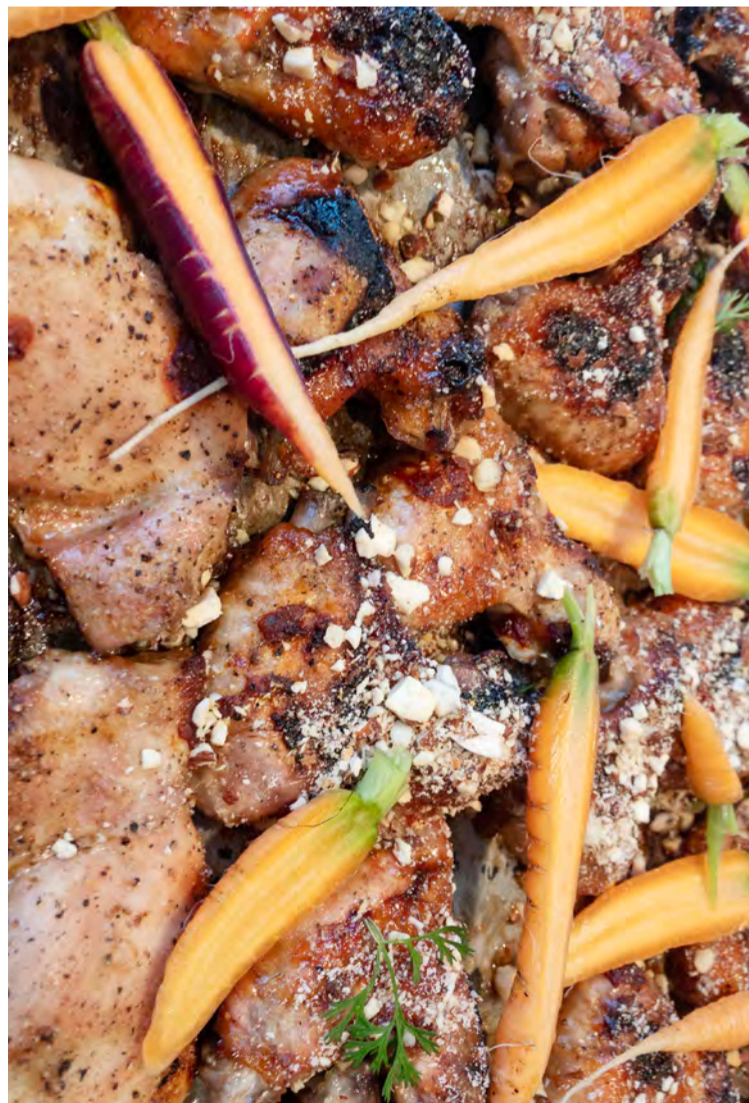

- › 20 g sinnep
- › olía
- › salt og pipar

Aðferð

Blandið kryddleginum saman í poka; olíu, söxuðum hvítlauk, púðursykri, salti, pipar og sinnepi. Setjið til hliðar.

Færið kalkún í ofnfast fat og bakið við vægan hita þar til kjötmælir nær 65 gráðum, brúnið svo á pönnu eða undir grilli í ofni. Ef notað er grill skal grilla við vægan hita í um hálfúma eða þar til kalkúninn er fullleiddur.

Penslið reglulega yfir kalkúninn með kryddleginum.



Gott getur verið að krydda aðeins betur með salti og pipar.

Ef mikill safi lekur niður er gott að setja álappír undir kalkúninn svo kvikni ekki í veislunni.

Súkkulaðikaka í formi

- › 200 g dökktt hágæðasúkkulaði
- › 1 egg
- › 3 eggja-rauður
- › 175 g smjör
- › 40 g sykur

Saxið súkkulaðið og hitið við vægan hita í örbylgjuofni



eða yfir vatnsbaði. Bætið bræddu smjöri við og hrærið saman við einu egg og svo einni rauðu ásamt sykri.

Bakið til dæmis í sílikonformi eða formi með smjörpappír við 180 gráður í 6–7 mínútur.

Gott að reiða fram með súkkulaðisósu og jafnvel vanilluís og íslenskum berjum eða þeyttum rjóma (stundum þarf að kæla súkkulaðið til að ná því úr forminu).

HANNYRÐAHORNID

Ljósmæðratuskan

Ljósmæðrateppið hefur verið mjög vinsælt síðustu árin enda afskaplega fallegt teppi. Ég var svo hrifin af þessu myndri að ég ákvað að yfirfæra það í tusku og finnst útkoman bara nokkuð vel heppnuð.

Garn: Scheepjes Cotton 8 eða Scheepjes Sunkissed, 1 dokka, fæst hjá Handverkskúnst.

Hekluál: 3 mm

Stærð tusku með kanti: B 24 x L 22 cm.

Skammstafanir: Sl. – sleppa, L – lykkja, LL – loftlykkja, FP – fastapinni, ST – stuðull, LL-bil – loftlykkjubil.

Hekið 57 LL

1. umf: Hekið 1 ST í fjórðu LL frá nálinni (þessar 3 LL sem sleppt er teljast sem 1 ST), 1 ST í allar L. (54 ST)

2.-3. umf: Hekið 3 LL (telst sem 1 ST), 1 ST í næstu 53 L.

4. umf: Hekið 3 LL, 1 ST í næstu 14 L, 1 LL, sl. 1 L, 1 ST í næstu 38 L.

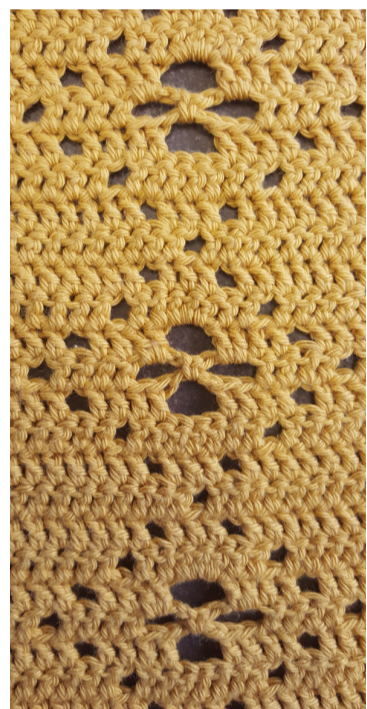

5. umf: Hekið 3 LL, 1 ST í næstu 35 L, 1 LL, sl. 1 L, 1 ST í næstu 3 L (líka LL-bil), 1 LL, sl. 1 L, 1 ST í næstu 13 L.

6. umf: Hekið 3 LL, 1 ST í næstu 10 L, 1 LL, sl. 1 L, 1 ST í næstu 7 L, 1 LL, sl. 1 L, 1 ST í næstu 34 ST.

7. umf: Hekið 3 LL, 1 ST í næstu 31 L, 1 LL, sl. 1 L, 1 ST í næstu 4 L, 3 LL, sl. 3 L, 1 ST í næstu 4 L, 1 LL, sl. 1 L, 1 ST í næstu 9 L.

8. umf: Hekið 3 LL, 1 ST í næstu 6 L, 1 LL, sl. 1 L, 1 ST í næstu 4 L, 3 LL, sl. 2 ST, 1 FP í LL-BIL, 3 LL, sl. 2 ST, 1 ST í næstu 4 L, 1 LL, sl. 1 L, 1 ST í næstu 30 L.

9. umf: Hekið 3 LL, 1 ST í næstu 31 L, 1 LL, sl. 1 L, 1 ST í næstu 2 L, 2 ST í LL-BIL, 3 LL, sl. 1 FP, 2 ST í næsta LL-BIL, 1 ST í næstu 2 L, 1 LL, sl. 1 L, 1 ST í næstu 9 L.

10 umf: Hekið 3 LL, 1 ST í næstu 10 L, 1 LL, sl. 1

L, 1 ST í næstu 2 L, 3 ST í LL-BIL, 1 ST í næstu 2 L, 1 LL, sl. 1 L, 1 ST í næstu 34 L.

11. umf: Hekið 3 LL, 1 ST í næstu 35 L, 1 LL, sl. 1 L, 1 ST í næstu 3 L, 1 LL, sl. 1 L, 1 ST í næstu 13 L. Endurtakið 4.-11. umf tvisvar sinnum til viðbótar.

28. umf: Hekið 3 LL, 1 ST í næstu 14 L, 1 LL, sl. 1 L, 1 ST í næstu 38 L.

29.-31. umf: Hekið 3 LL, 1 ST í næstu 53 L.

Hekið 1 umferð af FP í kringum tuskuna og hekið svo 1 umferð af krabbahekli.

Vona að ykkur líki tuskan jafn vel og okkur.

Mæðgurnar í Handverkskúnst
www.garn.is

Athugið að verslunin er flutt í Hraunbæ 102a, var áður til húsa í Hraunbæ 102b.



Drops garn á Drops verði
...og mörg hundruð fríar uppskriftir með því

Handverkskúnst
www.garn.is

Hraunbæ 102a, 110 Reykjavík - sími 587-6662

Gólfhitakerfi

Ekkert brot ekkert flot

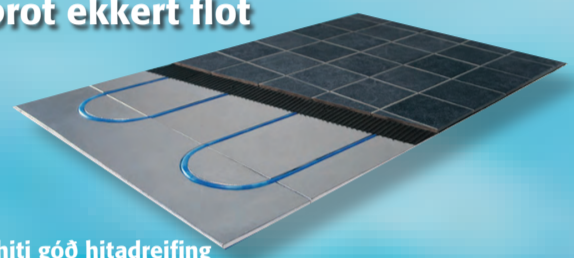

- Þægilegur hiti góð hitadreifing
- Hítasveiflur / Stuttur svörunartími
- Aðeins 12mm þykkar hitadreifiplötur
- Fljótlegt að leggja
- Ekkert brot ekkert flot
- Dreifiplötur límdar beint á gólfíð
- Gólfefni lagt beint á dreifiplötur (flísar, parket)
- Hentar vel í eldra húsnæði jafnt sem ný hús og sumarhús
- Flooré gólfhitakerfi er einfalt, fljótlegt og þægilegt



Skemmuvegur 10 (blá gata) 200 Kópavogur
Sími 567 1330 Fax 567 1345 www.hringas.is

Hringás ehf.

Bændablaðið

á bbl.is og líka á Facebook

FÓLKIÐ SEM ERFIR LANDIÐ

Stefnir á atvinnu- mennsku í fótbolta

Baldur Sindri er nýbyrjaður í Brekkubæjarskóla á Akranesi og finnst skemmtilegt í skólanum, bæði lærdómurinn sjálfur en ekki síður í frímínútum í góðum félagsskap.



Honum finnst slátur besti maturinn um þessar stundir.

Nafn: Baldur Sindri Sigurðarson.

Aldur: Sex og hálfis árs.

Stjórnumerki: Fiskarnir.

Búseta: Akranes.

Skóli: Brekkó, Akranesi.

Hvað finnst þér skemmtilegast í skólanum? Frímó og læra í Sprota.

Hvert er uppáhaldsdýrið þitt? Kisa.

Uppáhaldsmatur: Slátur.

Uppáhaldshljómsveit: Aron Hannes.

Uppáhaldskvikmynd: Aulinn ég 2.

Fyrsta minning þín? Þegar við fórum í dýragarð í Þýskalandi og

fengum að gefa fílunum epli og banana að borða.

Æfir þú íþróttir eða spilarðu á hljóðfæri? Æfi fótbolta.

Hvað ætlar þú að verða þegar þú verður stór? Atvinnumaður í fótbolta og dýrahirðir.

Hvað er það klikkaðasta sem þú hefur gert? Ég fór í stóru vatnsrennibrautina á Tenerife.

Gerðir þú eitthvað skemmtilegt í sumar? Spilaði fótbolta og fór til útlanda.

Næst » Baldur Sindri skorar á Karólínu Orradóttur, frænku sína á Akureyri, að svara næst.

Létt

3	2		6	5	7		4	
	6			2		9	5	1
5	1	4	8					
			2	3			4	
6	7						9	3
	4			9	6			
					7	1	3	5
8	5	7		1			2	
1		9	4	5		8		6

Þung

1		2		6	4	8		9
				3	9			
	6							
		7		1			5	
		1	6		5	2		
	2			9		7		
							7	
			3	5				
5		4	7	8		1		3

Miðlungs

		3		2		1	7	6
		5	7	8				
		9			6			
3	7		6		8		5	2
	1	6				4	8	
9	5		4		2		3	1
			3			2		
				4	7	5		
4	3	1		9		7		

Þyngst

	3					2		5
					9			
			4	3				9
3				7		1		
		7	1		3	8		
		6		5				2
7				8	4			
			6					
2		5						8

Sudoku

Galdurinn við Sudoku-þrautirnar er að setja réttar tölur, frá 1–9, í eyðurnar. Sama talan má ekki koma fyrir tvisvar í línu lárétt og lóðrétt og heldur ekki innan hvers reits sem afmarkaður er af sverari línum.

LESENDABÁS

Íslensku húsdýrin

Íslensku húsdýrin hafa verið einangruð frá öðrum stofnum í meira en þúsund ár. Stofnarnir sjálfir eru þess vegna alveg einstæðir, en það gildir líka um ýmis afbrigði sem þarf að varðveita.

Við þurfum áfram að eiga bæði hyrndar og kollóttar kýr og ær. Fjölmörg litbrigði þarf líka að varðveita. Við viljum eiga bæði litfögur og skjótt hross af öllum afbrigðum og bæði góða brokkara og skeiðhesta, skjöldóttar, bröndóttar og líka sægráar kýr. Að sjálfsögðu mórauðar gráar og botnóttar, flekkóttar eða bíldóttar ær, auk forystufjár og ferhyndra kinda. Og ekki má nú gleyma blessuðum köttunum. Geitastofninn er enn í útrýmingarhættu.

Íslenska hundinum tókst að bjarga og hænsumunum að einhverju leyti.

Verndun og viðhald fjölbreytninnar geta auðvitað átt heima í landbúnaðarstefnu, en alveg er skaðlaust að nefna þessi atriði líka í tengslum við velferð dýra og verndun lífríkis jarðarinnar almennt.

Öll þau dýr sem komu hingað við landnám eru íslensk dýr, alveg eins og öll önnur dýr sem lifa í landinu. En þar að auki eru þau dýrmætur menningararfur sem íslenska þjóðin getur verið stolt af og á engan sinn líka í víðri veröld. Þetta ber okkur skylda til að varðveita.

Þess vegna legg ég til að fjölbreytni erfðaefnis íslensku dýranna verði lögvarin með lagasetningu þess



Daniel Sveinn Daniélsson.

Öll þau dýr sem komu hingað við landnám eru íslensk dýr, alveg eins og öll önnur dýr sem lifa í landinu. En þar að auki eru þau dýrmætur menningararfur sem íslenska þjóðin getur verið stolt af og á engan sinn líka í víðri veröld. Þetta ber okkur skylda til að varðveita.

erfnis að eiginleikar sem eru sjaldgæfir njóti sérstakrar verndar og eftirlits með styrkjum ef nauðsyn krefur. Enda er Ísland fullgildur aðili að alþjóðlegum sáttmála um varðveislu erfðaefnis og fjölbreytileika í lífríkinu almennt.

Þó að dýr séu húsdýr í umsjá mannsins ber að virða þau sem dýr, en ekki iðnaðarvöru sem leiðir til úrkynjunar. Þennan fjölbreytileika og

öll sérkenni verður að venda og verja.

Lifum í friði og sátt við dýrin og náttúruna.

*Með bestu kveðju,
Daniel Sveinn Daniélsson.*



Verðlaunahafar umhverfisviðurkenningar Sveitarfélagsins Skagafjarðar 2019. Mynd / Páll Friðriksson

Sveitarfélagið Skagafjörður:

Umhverfisviðurkenningar veittar í fimmtánda sinn

Afhending umhverfisviðurkenninga Sveitarfélagsins Skagafjarðar fór fram í fimmtánda sinn við hátíðlega athöfn í Húsi frítímans, en það er Soroptimistaklúbbur Skagafjarðar sem hefur umsjón með útnefningu þessara viðurkenninga fyrir sveitarfélagið.

Viðurkenningaflokkarnir sem koma til greina eru sjö talsins, en ekki eru alltaf veitt verðlaun í öllum flokkum á sama ári. Í ár voru veittar sjö viðurkenningar í sex flokkum, en þá hafa alls verið veittar 94 viðurkenningar á 15 árum.

Býli með búskap sem hlaut viðurkenninguna í ár er Hátún 1. Þar eru eigendur Gunnlaugur Hrafn Jónsson og Helga Sjöfn Helgadóttir. Býli án búskapar sem hlaut viðurkenninguna í ár er Syðra-Skórðugil. Þar eru eigendur Ásdís Sigurjónsdóttir og Einar E. Gíslason, sem lést fyrir skömmu.

Í ár voru veitt tvenn verðlaun í flokknum lóð í þéttbýli, annars

vegar Drekaflíð 8, Sauðárkróki sem er í eigu Ástu Ragnarsdóttur og Magnúsar Sverrissonar og Brekkutún 4, Sauðárkróki í eigu Margrétar Grétarsdóttur og Páls Sighvatssonar.

Lóð við opinbera stofnun sem hlaut verðlaun í ár er Hóladómkirkja. Það voru Laufey Guðmundsdóttir, formaður sóknarnefndar og organistinn Jóhann Bjarnason sem tóku við viðurkenningunni fyrir Hóladómkirkju. Lóð við fyrirtæki sem hlaut verðlaun er Bændagistingin á Hofstöðum. Eigendur þar sem og gestgjafar eru Elínborg Bessadóttir og Vésteinn Vésteinnsson.

Að lokum var veitt viðurkenning fyrir einstakt framtak. Það voru hjónin Herdís Sæmundardóttir og Guðmundur Ragnarsson sem hlutu þau verðlaun. Þau stóðu að því að reisa minnisvarða um Hrafna-Flóka í mynni Flókadals í Fljótum sem vígt var árið 2012.

/MPÞ

Ljósið í bæjarlæknum

Orkuauðlindir landsins eru í eigu landeigenda. Ríkið er stærsti eigandi en þar á eftir koma sveitarfélög og aðrir landeigendur svo sem bændur. Flutningskerfi raforku eru í sameign þjóðar en landsmenn sitja ekki við sama borð er kemur að flutningi á raforkunni til síns heima, það fer nefnilega eftir því hvar þeir búa. En erum við að fara yfir lækinn til að nálgast vatnið?

Flutningskostnaður raforku

Í landinu eru tvær gjaldskrár á flutningi rafmagns, þ.e. dreifbýlisverð og þéttbýlisverð. Dreifkostnaður raforku hefur hækkað meira í dreifbýli en þéttbýli á undanförunum árum og ljóst er að stöðugt dregur í sundur og núverandi jöfnunargjald er langt frá því að jafna þennan mun. Nú er svo komið að það er u.þ.b. fjórðungi hærra í dreifbýli þrátt fyrir jöfnunargjaldið sem var sett á til að jafna dreifkostnað raforku í landinu.

Skýringin á sífellt hækkanði kostnaði á dreifingu raforku er að kaupendum raforku fækkar í dreifbýlinu og fjárfestingaþörf og endurnýjunarþarfir er meiri í dreifbýli en þéttbýli og einnig átaksvirkefni eins og þrífösun rafmagns. Þetta leiðir af sér aukinn mun á meðalverði í þéttbýli og dreifbýli.



Halla Signý Kristjánsdóttir.

Smávirkanir styrkja dreifikerfi raforku

Smávirkanir eru skilgreindar svo sem eru minni en 10MW. Þeim hefur fjölgað á undanförunum árum og eru kostir þeirra margir. Þarna flæðir umhverfisvæn orka og bæði mannvirki og náttúrurask eru oft að fullu afturkræfar framkvæmdir. Smávirkanir tengjast kerfinu um dreifiveitur landsins og styrkja þannig þær flutningsleiðir, auk þess sem þær lækka flutningstap raforku og lækka rekstrarkostnað dreifiveita.

Stefna núverandi stjórnvalda er að styrkja byggð í öllu landinu, jafna aðgengi að þjónustu, jafna tækifæri til atvinnu og stuðla að sjálfbærri

þróun byggða um allt land. Þar undir fellur það verkefni að stuðla að aukinni jöfnun orkukostnaðar í dreifbýli og þéttbýli.

Gerð smávirkjana stórmál

Virkinarkostir fyrir smávirkanir hér á landi eru margir, sérstaklega á Vestfjörðum, Norðurlandi og fyrir austan, eða nánast alls staðar þar sem styrkja þarf dreifikerfið. En skiplags- og leyfismál smávirkjana eru flókin og reglugerðir íþyngjandi. Ferlið frá hugmynd að tengingu er kostnaðarsamt og tímafrekt og langt frá samsvarandi ferli framkvæmda t.d. í landbúnaði þar sem framkvæmdir bæði á landi og mannvirkjum geta kostað umtalsvert rask.

Einfalda þarf kerfið

Ljóst er að smávirkanir eru ein leið til að styrkja dreifikerfi landsins og lækka kostnað við rekstur þess. Með einföldun leyfis- og skipulagsmála smávirkjana er opnað á leið til að ná niður dreifingarkostnaði raforku í dreifbýli og þar með leið að frekari jöfnun á raforkukostnaði og jafnar tækifærin til atvinnu og stuðlar að sjálfbærri þróun byggða um allt land. Já, við þurfum ekki að vaða bæjarlækinn til að nálgast ljósið.

*Halla Signý Kristjánsdóttir
þingmaður Framsóknarflokksins*

Markviss aðgerðaráætlun í jarðamálum

Aðgerðaráætlun í jarðamálum, var lögð fram á Alþingi í síðustu viku en það er eitt af forgangsmálum þingflokks Framsóknar. Tillagan er í sjö liðum en henni er ætlað að styrkja lagaumgjörð og reglur í tengslum við ráðstöfun og nýtingu auðlinda hér á landi, ásamt aðgerðum til að styrkja grundvöll til eftirfylgni slíkra reglna.

Markmiðið er að skapa fleiri tækifæri til heilsársbúsetu í dreifbýli, fjölbreyttar sjálfbærar landnýtingar og matvælaframleiðslu. Tillagan fellur vel að markmiði ríkisstjórnarinnar um að setja skilyrði um kaup á landi.

Framsókn vill að jarðakaup verði leyfisskyld

Flutningsmenn tillögunnar leggja til að gerð verði krafa um að kaupandi lands búi á Íslandi, hafi búið þar í a.m.k. fimm ár eða hafi starfsemi í landinu. Áhersla er lögð á að tilgangur jarðakaupanna þurfi að vera skýr. Margskonar markmið sem styrkja búsetu og samfélög geta fallið þar undir, s.s. búfjárrækt, uppbygging gróðurauðlindar, landfrek atvinnustarfsemi eða nýsköpun byggð á sérstöðu svæðisins eins og menningarverðmætum eða náttúru.

Landi geta fylgt dýrmæt hlunnindi, eins og t.d. veiði- og vatnsréttindi. Í núverandi lagaumhverfi geta rúmlega 500 milljón manns keypt land og aðrar fasteignir á Íslandi með sömu skilyrðum og íslenskir ríkisborgarar. Danmörk og Noregur setja mun þrengri skorður á ráðstöfun fasteigna og aðilaskipti en Ísland. Í Danmörku þurfa einstaklingar sem ekki eru heimilisfastir í landinu eða hafa áður búið þar í a.m.k. fimm ár að fá leyfi frá dómsmálaráðuneytinu til að öðlast fasteignaréttindi í landinu.



Líneik Anna Sævardóttir.

Með því að gera jarðakaup leyfisskyld er hægt að tryggja nauðsynlega aðkomu ríkis og sveitarfélaga að eigendaskiptum jarða til að fylgja eftir lögum, reglum og ákvæðum aðal-, svæðis- og deiliskipulaga.

Skýra og ábyrga stefnu skortir

Umræðan um jarðamál blossom reglulega upp, einkum í tengslum við jarðakaup fjársterkra erlendra aðila. Flutningsmenn líta svo á að ákveðið kæruleysi hafi ríkt í þessum málum undanfarin ár. Aðgerðaráætluninni er ætlað að ráða bót á því. Það er verkefni stjórnvalda að taka grundvallarákvörðun um hvernig þessum málum skuli háttað nú og til framtíðar. Líður í því er að samhæfa lög, reglur og verklag á þessu sviði. Reglurnar þurfa að taka mið af 72. gr. stjórnarskrárinnar um friðhelgi eignarréttar og þeirra alþjóðlegru skuldbindinga sem Ísland hefur undirgengist. Svo virðist sem gengið hafi verið lengra í að opna heimildir til kaupa á landi en skuldbindingar Íslands gagnvart EES samningnum gera ráð fyrir. Einnig þarf að vinna

að því að skilyrði leyfa verði skýr, nákvæm og gagnsæ.

Hraða þarf flokkun landbúnaðarlands

Nauðsynlegt er að hraða gerð leiðbeininga um flokkun á landbúnaðarlandi svo sveitarfélög geti sett markmið um ráðstöfun lands í skipulagsáætlunir sínar. Mögulegt væri að skilgreina hvar hægt sé að gera kröfu um heilsársbúsetu, t.d. á grundvelli innviða eins og vega, rafmagns og ljósléiðara. Flutningsmenn vilja endurskoða löggjöf sem nær yfir skráningar á landeignum og eignarmörkum. Landeignaskrá með hnitsettum eignarmörkum er forsenda þess að hægt sé að fylgja eftir reglum um ráðstöfun landeigna. Lög um skráningu eignarmarkna eru svo að segja úrelt þar sem tölvur og nútímamælitæki voru ekki til þegar þau voru samin.

Lánasjóður vegna jarðakaupa

Land er takmörkuð auðlind, landið sjálft, jarðvegurinn og gróðurinn. Flutningsmenn leggja til að komið verði á lagginnar sérstökum lánasjóði og verði Bygðastofnun falið að útfæra verkefnið. Sjóðnum verði ætlað að lána til jarðakaupa en ekki til húsnæðis eða rekstrar. Nauðsynlegt er að endurskoða alla löggjöf um ráðstöfun jarða og auðlinda á landi m.a. markmið og stefnu varðandi eignarhald ríkisins á jörðum og þá ábyrgð og skyldur sem fylgja eignarhaldi á landi. Einnig þarf að tryggja með lögum að tekjur af jörðum og hlunnindum skili sér til nærsamfélagsins.

Það er löngu orðið tímabært að hrinda í framkvæmd heildstæðum og markvissum aðgerðum í jarðamálum.

*Líneik Anna Sævardóttir
þingmaður Framsóknarflokksins*

Bændablaðið Smáauglýsingar 56-30-300

Donaldson
Filtration Solutions

REKI
Fransískanandi Fyrirtæki

REKI EFH ER STOLTUR UMBOÐSAÐILI DONALDSON Á ÍSLANDI. EIGUM MIKIÐ ÚRVAL AF SÍUM Á LAGER.

Reki ehf. Höfðabakka 9 110 Reykjavík
Sími: 562 2950 Fax: 562 3760
E-mail: tryggvi@reki.is Vefsíða: www.reki.is

Smáauglýsingar

Sími: 563 0300 | **Netfang:** augl@bondi.is | **Veffang:** www.bbl.is

Hægt er að skrá auglýsingar og greiða með auðveldum hætti á bbl.is

Verð: Textaauglýsing kr. 2.300 m. vsk (innan við 140 slög) og kr. 5.700 texti + mynd.

Skilafrestur: Fyrir kl. 16.00 á þriðjudegi fyrir útgáfu.



Til sölu nýtt sumarhús (heilsárhús) 30,2 fm + 7 fm verönd. WC, sturta, eldhús, ísskápur, parket og flísar á gólfi. Ásett 8,2 milljónir kr. Uppl. gefur Thomas í síma 698-3730 og 483-3910.



Weckman sturtuvagnar. 9 tonn: verð kr. 1.370.000 með vsk. (kr. 1.105.000 án vsk.) 11 tonn: verð kr. 1.580.000 með vsk. (kr. 1.275.000 án vsk.) 13 tonn: verð kr. 1.790.000 með vsk. (kr. 1.443.000 án vsk.) H. Hauksson ehf. Sími 588-1130.



Til sölu Toyota Land Cruiser 90 GX, árgerð 2002. Ekin 285.000 km. Dísel, sjálfskiptur, 8 manna og með beisli. Er í Reykjavík. Jeppi í toppstandi sem hefur fengið reglulegt viðeigandi viðhald. Fleiri myndir á kvikland.com Lækkað verð! Kr. 790.000 kr. Uppl. í síma 775-1070.



Eigum nú á lager okkar grimmsterku skúffur úr Hardox 450 stáli, bæði á 4ra öxla bíla og trailer vagna. Getum einnig afgreitt samskonar palla, með sturtugrind, tjakk og öllu, tilbúna að setja á bæði notaða og nýja 3ja og 4ra öxla bíla á grind. Gerum líka við palla. Vagnasmiðjan Eldshöfða 21 Rvk. S. 894-6000.



„Stórútsala“ á hjólkoppum, mikið úrval, stórir og smáir. Gott verð. Lítið við. Valdi koppasali, Hólmi v/ Suðurlandsveg, ofan við Rauðhóla. Opíð kl. 11-18. S. 865-2717.



Til sölu Toyota Land Cruiser 150 GX. Traustur jeppi með góða þjónustusögu. Árgerð 5/2010, dísel, 173 hö, slagrymi 2.982 cc, sjálfskiptur, ekin 261.000 km. Túrbína, hraðastillir, álfelgur, tauáklæði, dráttarkrúkur, þakbogar, þjónustubók o.m.fl. Verð: 3.590.000 kr. Fleiri myndir á bilasala.islands.is - rnr. 221843. Uppl. veitir Ingi Garðar hjá Bilasölu Íslands í síma 510-4900.



Hliðgrindur. Vandaðar stækkanlegar hliðgrindur frá 1,0–6,0 m í tveimur þéttleikum. Góð læsing og lamir fylgja. Brimco ehf. Efribraut 6, Mos S. 894-5111. Opíð kl. 13-16.30. www.brimco.is



Sláttuvélar, tætarar, snjóblásarar, saltdreifarar og hvaðeina. Kíktu á haust- og vetrarlínu Harðskafans á www.hardskafi.is – s. 896-5486.



Kerrur á einum og tveimur öxlum á lager, með og án bremsa, ýmsar útfærslur, breiddir og lengdir. Gæðakerrur – Góð reynsla. Brimco ehf. Efribraut 6, Mos. S. 894-5111. Opíð kl. 13-16.30 - www.brimco.is



Til sölu/tilboð á heilsárs vönduðu Vuokatti 170 mm bjálkahúsi frá Finnlandi, í Hafnarskógi við Borgarnes sem er á vissu byggingarstigi. Kamína fylgir, lúxus rafmagnspottur ásamt 2 stk. 10 m² BOS gámar, 3ja fasa rafmagn og aukalöð við hliðina sem allar lagnir eru komnar í. Tilvalið fyrir fjölskyldur að hafa frístundasvæði saman, öflugt fugla- og miklu útivistar-berjasvæði, með sjávarströnd og útsýni yfir Mýrarnar, Snæfellsjökul og oft norðurljós í allri sinni dýrd. Verð 25 millj. kr. Uppl. í síma 895-1818.



Liprar og léttar fjárgrindur. Hægt að krækja saman án aukahluta. Breidd 180 cm. Hæð 90 cm. Verð pr. stk. kr. 7.900 án vsk. Ef keyptar eru 10 grindur eða fleiri, verð pr. stk. kr. 6.900 án vsk. Aurasel ehf. Pöntunarsímar 899-1776 og 669-1336.



Traktorsdrifnar rafstöðvar (Agro-Watt), www.sogaenergyteam.com - stærðir: 10,8 kW – 72 kW. Stöðvarnar eru með eða án AVR (spennujafnara). AVR tryggir örugga keyrslu á viðkvæmum rafbúnaði t.d. mjólkurþjónum, tölvubúnaði, nýlegum rafsuðum o.fl. Hákonarson ehf. Uppl. í s. 892-4163, hak@hak.is - www.hak.is



Vinsæl hringgerði til að nota úti sem inni. Frábær við tamninguna. Engin verkfæri við uppsetningu. Brimco ehf. Efribraut 6, Mos. S. 894-5111. Opíð kl. 13-16.30 - www.brimco.is

Rafhitarar

í skip, hús og sumarhús

Ryðfrír

neysluvatnshitarar með 12 ára ábyrgð

Hitöld (element), hitastillar, hitastýringar og flest annað til rafhitunar

Við erum sérfræðingar í öllu sem viðkemur rafhitun.

Rafhitun

Kaplahrauni 19 • Hafnarfirði
Sími: 565 3265
rafhitun@rafhitun.is • www.rafhitun.is

Demparar

- Styrkur
- Ending

Fyrir:

- Fólksbíla
- Jeppa
- Vörubíla
- Flutningabíla
- Rútur

Vesturhrauni 3, 210 Garðabæ,
Sími: 480 0000, www.aflvelar.is

CFORCE 450

Bein innspýting, rafmagnstýri, spil, dráttarkrúkur, hátt og lágt drif m/ læsingu, eins manna.

Kr. 927.394,-
Kr. 1.149.900,- m.vsk.

Nitró - Urðarhvarfi 4 - 557 4848 - nitro.is



Síðustu dagar hringferðarinnar

Hringferð Kraftvéla í samstarfi við Lykil fjármögnun hófst mánudaginn 16. september með Iveco atvinnubíla og Weidemann smávélar! Við erum búnir að heimsækja Austurland, Norðurland og Vestfirði. Við eigum eftir að heimsækja Vesturland, Suðurnesin, Suðurland og Höfuðborgarsvæðið. Mánudaginn 30. september heldur ferðin áfram og verðum við þá á Vesturlandi.

Hlökkum til að sjá þig!

Stykkishólmur / Olís mán. 30. september kl. 10:00 - 12:00
Grundarfjörður / N1 mán. 30. september kl. 13:00 - 14:30
Ólafsvík / Söluskáli Ó.K. mán. 30. september kl. 16:00 - 17:30
Borgarnes / N1 þri. 1. október kl. 10:00 - 12:00
Akranes / Olís þri. 1. október kl. 13:00 - 15:00
Vogar Björgunarveitarskýlið mið. 2. október kl. 10:00 - 11:30
Reykjanesbær mið. 2. október kl. 13:00 - 14:30
Sandgerði / N1 mið. 2. október kl. 15:00 - 16:30
Grindavík mið. 2. október kl. 17:30 - 19:00
Þorlákshöfn / Orkan fim. 3. október kl. 10:00 - 11:30
Hveragerði / N1 fim. 3. október kl. 13:00 - 14:30
Selfoss / Fóðurblandan fim. 3. október kl. 15:00 - 17:00
Flúðir / N1 fös. 4. október kl. 10:00 - 11:30
Hella / Fóðurblandan fös. 4. október kl. 13:00 - 14:30
Hvolsvöllur / N1 fös. 4. október kl. 15:00 - 16:30
Kraftvélar / Dalvegur 6-8 mán. 7. október kl. 09:00 - 17:00
Kraftvélar / Dalvegur 6-8 þri. 8. október kl. 09:00 - 17:00

Lykill
fjármögnun

KRAFTVÉLAR
Dalvegur 6-8 / 201 Kópavogur
Furuvellir 15 / 600 Akureyri
Sími 535 3500
www.kraftvelar.is • kraftvelar@kraftvelar.is



Terex HR 3.2
7,5 tonn, 2006 árg. 7.900 vst.
3 skóflur þar af ein tilt.
Verð: 3.300.000 + vsk.



Yanmar SV18 smágröfuv
1,95 tonn. Til á lager.



Yanmar SV26 smágrafa
2,7 tonn. Árg. 2017. 195 vst.
Smurkerfi, rótortilt og 4 skóflur.
Verð: 5.270.000 + vsk umboðs-
sala.



Yanmar V8
4,3 tonn. Árg. 2016. 340 vst.
Vökvahraðtengi, opnanleg
skófla og gafflar.
Verð: 5.000.000 + vsk.



Komatsu PC130
Árg. 2005. 12.000 vst. Rótortilt
og tvær skóflur. Ný vökvadæla.
Verð: 5.000.000 + vsk.



Liebherr A918 Compact
17,5 tonn. 2015 árg. 5.500 vst.
Rótortilt með gripfingrum og
þrjár skóflur. GPS kerfi getur
fylgt. Vel útbúin vél.
Verð: 16.500.000 + vsk.



Liebherr L538
Árg. 2007. Vökvahraðtengi,
skófla og gafflar.
Verð: 6.000.000 + vsk.



Tsurumi dælur í miklu úrvali.



Weber jarðveggsþjöppur
og hopparar til á lager.

Uppl. í síma 660-6051

MERKÚR
www.merkur.is



Til sölu er búnaður til framleiðslu
á steinsteypu. Hentar vel fyrir
minni byggðarlög. Steypubíll
og ein laus tunna á krókheysi.
Uppl. í síma 892-5855.



Suzuki Jimny árg. 2016. Keyrður
117.000 km. Verð 1,6 millj. kr.
Skoða öll tilboð. Engin uppátaka.
Áhugasamir geta haft samband við
Þórunni í síma 774-4451.



Bryningartæki. Úrval af bryningar-
tækjum frá kr. 5.900 m.vsk. Brimco
ehf. www.brimco.is. Efribraut 6, Mos.
S. 894-5111. Opið kl. 13-16.30.



Bændur - Hestamenn. Til sölu
skeifublóm - skúlpútur. Vönduð smíði.
Uppl. í síma 893-7316.



Glussadrifnir jarðvegsborar
á traktora og allt að 60 tonna
vinnuvélar. Margar stærðir og
gerðir af borum. Margar festingar í
boði. Hákonarson ehf. S. 892-4163.
Netfang: hak@hak.is - www.hak.is



Renault Master, árg. 2001. Ekinn
395.500 km. Verð: Tilboð. Uppl. í
síma 893-5070.



Harðfisksvalsar til sölu - 1. og 3. fasa.
Uppl. í síma 897-6684 og 567-0057



Gullíð tækifæri fyrir laghenta að bjarga
gömlum báti. Verð 299.000 kr. Uppl. í
síma 772-8998.



Innihæruer fyrir haugkjallara. Raf-
drifnar (3 fasa) eða glussadrifnar.
Vinnudypt: 130 cm eða meira. Einnig
hægt að fá hræurnar glussadrifnar
með festingum fyrir gálga á lið-
léttingum. Hákonarson ehf. Uppl. í s.
892-4163, hak@hak.is / www.hak.is



Scania kassabíll með lyftu. Lyfta
og bakkmyndavél. Kassi 570 x 250
x 240, kælar á kassa. Toppviðhald.
Einn eigandi til 2019. Nýskoðaður.
Eigin þyngd 8.720 kg. Burðargeta
9.880 kg. Heildarþyngd 18.600 kg.
Verð 2.980.000 kr. án vsk. Uppl. í s.
695-2015, Alli.



Benz Sprinte 519 sjálfskiptur.
Nýskoðaður 2020. Lyfta með
fjarstýringu. Bakkmyndavél. Nýtt
í bremsum að aftan. Nýsmurður.
Verð 2.680.000 kr. án vsk. Uppl. í
s. 695-2015, Alli



Norskar skádælur. 5" eða 6" dælurör,
4,3 m eða lengra. Dælugeta, frá
8.000 l/mín. Hræristútur sem hægt
er að snúa 360° og skurðarblöð á
dæluhjól. Þarf op sem er 70 x 70
cm. Hákonarson ehf. hak@hak.is,
s. 892-4163.



Úrvals göngubraut á 69.500 kr. Frí
heimsending. Þrekkæki, Bildshöfða
16. Uppl. í síma 661-1902.



Polaris Touring 850 fjórhjól, árg.
2010, ekið um 13.000 km til sölu.
Á hvítum númerum og er tilbúið í
skoðun. Verð 900.000 kr. stgr. Uppl.
í s. 856-1158.



Bílalýftur. Tveggja pósta bílalýfta 4,0
tn. rafm.læsingar. Verð kr. 495.000
m.vsk. Brimco ehf. Efribraut 6, Mos.
S. 894-5111. Opið frá kl. 13-16.30 -
www.brimco.is



Magnaðir gafflar í hirðinguna og
önnur störf. Álskaft og plastgreiða,
nær óbrjótanleg. Þyngd 900 gr. Verð
9.500 kr. m.vsk. Sendum um land
allt. Brimco ehf. Efribraut 6, Mos.
S. 894-5111. Opið frá kl. 13-16.30.



Til sölu International 250, árg. 1958 á
góðri uppleið, vel gangfær. Verð tilboð.
Einnig til aðrar vélar sem eru falar ef
um semst. Uppl. í síma 898-3133.



Manitou MLT 627, árg. 2007, notkun
2.900 klst. Skófla og framlengingar
á gaffla fylgja. Verð er 3,2 milljónir
kr. +vsk. Uppl. í s. 820-4497.



Glussaknunar vatnsdælur fyrir tank-
bíla og vinnuvélar. Sjálfsgandi
dælur í mörgum stærðum sem dæla
allt að 120 tonnum á klst. Einnig
dælur með miklum þrýstingi, allt að
10 bar. Hákonarson ehf, s. 892-4163,
hak@hak.is, www.hak.is



Til sölu Toyota Land Cruiser
90, dísel, sjálfskiptur, árg. 2001,
keyrður 323.000 km. Skoðaður
athugasemdalæst 2020. Auka
dekkjagangur á felgum getur fylgt.
Verð: Tilboð. Uppl. í síma 869-9082.



VW LT46, árg. 2000, ek. 298.000
km. Skráður 17 farþega +1+1.
Skoðaður og hópferðaleyfi 2020.
Webasto miðstöð. Smurbók. Vel
með farinn bíll. Uppl. í s. 862-0342



Háþrýstipvottadælur fyrir allan
iðnað. Öflugar og vandaðar dælur
á frábæru verði frá Comet, www.
comet-spa.com. Aflgjafar; rafmagn,
Honda bensín, Yanmar dísil, aflúrtak
á traktor. Heitt og kalt vatn, mikið
vatnsflæði og þrýstingur allt að 500
bar. Hákonarson ehf. Uppl. í s. 892-
4163, hak@hak.is, www.hak.is.



Case WX145
Árgerð: 2007
Notkun: 6.000 vst.
Rótortilt og tentskófla



Volvo FH12
Árgerð: 2003 - Notkun: 384.000 km
Tekur 14 - 15 hesta í flutningum



Janmil
Árgerð: 2017
Priggja öxla á einföldu



Langendorf
Árgerð: 2005
Tveggja öxla á tvöföldu



Case CX130
Árgerð: 2005 - Notkun: 6.265 vst.
3 skóflur þar af ein skurðarskófla
(fláaskófla) Nýr undirvagn



Bobcat E35
Ný ónotuð eftirárs vél. Full útbúin
vél, með vökvahraðtengi
Tilboðsverð!



Vinnuvélar
Tækjamiðun Innflutningur Sala
Kistumel 2 • 116 Reykjavík
Sími 480 0444
vinnuvelar@vinnuvelar.is
www.vinnuvelar.is

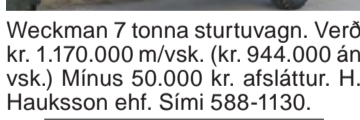

Weckman 7 tonna sturtuvagn. Verð
kr. 1.170.000 m/vsk. (kr. 944.000 án
vsk.) Mínum 50.000 kr. afsláttur. H.
Hauksson ehf. Sími 588-1130.



Til sölu Renault Trafic árg. 2010,
styttri gerð, dísel, ekinn 140.000
km. Er í góðu lagi, lítur mjög vel út,
ekkert ryð. Nýr kúplingsdiskur og
allt nýtt í girkassa. Er á nýlegum
heilsársdekkjum. Verð 950.000 kr.
Uppl. gefur Finnur s. 897-9251.

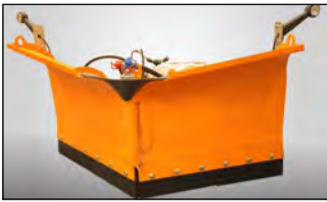

Fjölplógur PUV1600
Breidd 1,4m, með 3P festingu
Verð: 436.000 kr. + vsk



Fjölplógur PUV3300
Breidd 3,3m, án festinga
Verð: 735.000 kr. + vsk



Fjölplógur PUV „M“ Diagonal
Án festinga,
2,6m Verð: 795.000 kr. + vsk
2,8m Verð: 810.000 kr. + vsk
3,0m Verð: 890.000 kr. + vsk
3,3m Verð: 950.000 kr. + vsk



Fjölplógur PUV „HD“
án festinga
3,6m Verð: 1.130.000 kr. + vsk
4,0m Verð: 1.190.000 kr. + vsk

Slitblöð

Eigum á lager slitblöð og bolta í flestar gerðir plóga



Salt- og sanddreifari
HZS-10, 1m³, glussadrifin,
með klumpabryjt og tjakk
Verð: 1.370.000 kr. + vsk



Salt- og sanddreifari
EPT15, 1,5 m³, rafstýrður, 12V
Verð: 1.250.000 kr. + vsk



Snjóblásari
OW1,5 - 2,1 - 2,4m
Verð frá: 850.000 kr. + vsk

Aftvélar ehf., Vesturhrauni 3,
210 Garðabær, sími: 480-0000
aftvelar.is - sala@aftvelar.is



Renault Master 7 manna, árg. 2008,
ekinn 102.000 km. Uppl. í s. 868-3340.



Kjallaradælu fyrir klósett. Öflugur
hnífur. Mótórar staðsettur fyrir utan
votrymi. Inntak fyrir vask, sturtu,
baðkar. Margar stærðir sem henta
fyrir íbúðar- og atvinnuhúsnæði.
Mjög öflugur og vandaður búnaður.
Hákonarson ehf. S. 892-4163,
hak@hak.is



Álbrautir fyrir kerruna. Parið frá 400
kg í burðargetu og allt að 3.500 kg.
Ymsar lengdir. Parið frá kr. 19.900
m.vsk. Sendum um land allt. Brimco
ehf. Efribraut 6, Mos. s.894-5111.
Opið frá kl. 13-16.30 -www.brimco.is



2x40 feta hágámar fullir af ofþurrkuð-
um harðviði, smíðaviður. Þýngd 65-70
tonn, gámar fylgja í kaupum. Uppl. í
s. 699-0415. eða gegnum netfangið
Snotra1950@gmail.com



Límtré; Hnota 62 x 450cm 30mm
5stk. Hnota 62 x 450cm 40 mm 5stk.
Beyki 62 x 450cm 30 mm 3stk. Beyki
62 x 450 cm 40 mm 5 stk. Eik 93
x 450 cm 40 mm 2 stk. Eik 93 x
240cm 40 mm 4 stk. Uppl. í gegnum
netfangið Snotra1950@gmail.com
og í s. 699-0415.



Alvöru bjálkapanell, Oregon pine, br.
16 cm og sedrusviðar panell. Uppl. í
s. 699-0415 eða gegnum netfangið
Snotra1950@gmail.com



Til sölu Rexton árg. '16. Ek. 53.000
km. Dráttarkrókur, sumar- og vetrar-
dekk. Ásett 4,1 millj. kr. Tilboð 3,9
mill. kr. Er ekki bílaleigubíll. Uppl. í
s. 893-2765.



Honda CRV Elegance, árg. 2017.
Ekinn 31.000 km. Verð 4,1 millj. kr.
Uppl. í síma 894-8620.



19 manna 4x4. Mercedes-Benz Sprinter
519, árg. 2013. Verð kr. 4.600.000 án
vsk. Uppl. í síma 695-2015.



Rafstöðvar með original Honda-
vélum og Yanmar dísil á lager.
Stöðvarnar eru frá Elcos Srl. á
Ítalíu, www.elcos.net. Eigum einnig
hljóðlátar stöðvar fyrir ferðavagna.
Við bjóðum upp á allar gerðir af
rafstöðvum. Mjög hagstætt verð.
Hákonarson ehf. www.hak.is, s. 892-
4163, netfang: hak@hak.is



Skotbómadráumurinn. Árg. 2017
Faresin 9 30 CPS Compact. Ekinn
300 vinnustundir. Stór skófla. Ásett
8.950.000 kr. +vsk. Uppl. í síma
695-2015.



MAN 26-403, árg. '96. Kram í mjög
góðu ástandi. Vél var upptekin fyrir
90.000 km og gir fyrir 50.000 km.
Húsið er lélegt vegna ryðs. Góður
pallur og stóll undir palli. Staddur á
Suðurnesjum. Tilboð óskast. Upp. í
s. 779-3959.



Land Cruiser 150, árg. 2011. 35"
breyttur, ekinn 105.000 km. Dekurbíll
í toppstandi. Verðhugmynd 6,5 m. kr.
Uppl. í síma 892-4982.



Backhoe fyrir dráttarvélur og hjóla-
skóflur. Margar stærðir. Gröfudýpt:
1,3 - 4,2 metrar. Margar stærðir
af skóflum og öðrum aukabúnaði.
Hákonarson ehf. S. 892-4163, hak@
hak.is, www.hak.is



Tökum að okkur hinar ýmsu viðgerðir
á kerrum, hestakerrum sem og
öðrum kerrum. Förum með þær í
aðalskoðun. Pantið tíma. Brimco ehf.
Efribraut 6, Mos. S. 894-5111. Opið
kl. 13-16.30 - www.brimco.is



Til sölu Standard CF Moto Buggy
800 cc árg. 2016. Ekinn aðeins 8.000
km. Í toppstandi og vel með farinn,
ávallt gott viðhald. Verð 1.250.000
kr. staðgreitt. Engin skipti. Uppl. í
s. 895-1818.



Scania R420 4x2 árg. 2006. Ekinn
500.000 km. Verð 2 millj. kr. +vsk.
Uppl. í síma 848-620.



Stórviðarsög á braut. Aflgjafar:
Kohler bensínmótorar eða rafmótorar.
Lengd á braut: 3,8 m, hægt að lengja
um 1,52 m eða meira. Mesta þykkt
á trjábol: 66 cm. Framleiðandi,
Timbery í Póllandi. CE merktur
og vottaður búnaður. Hentar í alla
stórviðarsögun. Hákonarson ehf. S.
892-4163, netfang: hak@hak.is



Scania 4x4 árg. 2003. Ekinn 550.000
km. Verð 2.500.000 kr. +vsk. Uppl. í
síma 894-8620.



Volvo FH16 500 6x4. Ekinn 670.000
km. á grind, var með 8,9 m. kassa.
Verð 4,6 millj. kr. +vsk. Uppl. í síma
894-8620.



Polaris Sportsman sexhjól, árg. 2015.
Verð kr. 1.650.000 kr. Nánari
upplýsingar í s. 895-3831.



Til sölu gúmmibátur árg. 2008.
Eingöngu notaður í fersku vatni,
þólr allt að 25 hö. 4-5 manna. Verð
200.000 kr. staðgreitt. Uppl. í s. 895-
1818.

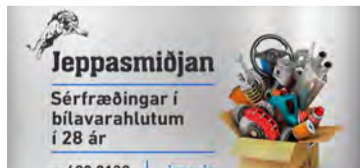

Varahlutur í miklu úrvali. Sendum um
allt land. Uppl. í síma 480-0120.



Weckman rúlluvagn. Stærð palls
2,55 x 9,0 m. Verð kr. 1.993.000 m/
vsk. (kr. 1.608.000 kr. án vsk). Míkus
50.000 kr. afsláttur. H. Hauksson
ehf. Sími 588-1130.



Við kynnum:
Kálfafóstruna
Urban Alma Pro
Smart Touch



Fóstran getur verið með tvo
fóðurklefa sem hvor um sig
getur fóstrað 25 kálfa.



Fóstran er með sjálfvirkan
þvottabúnað.



Með kálfafóstrunni er
snertiskjár.
Með hrámjólkurútbúnaði er
hægt að gefa bæði mjólk
og duft.



Góð yfirsýn er yfir hjörðina
varðandi heilsufar og hversu
mikið kálfarnir drekka.

www.urban-feeder.com



Gunnbjarnarholti
801 Selfoss
Sími: 480 5600
Opið alla virka daga kl. 8-17
www.landstolpi.is



UPPSTOPPUN



KRISTJÁN FRÁ GILHAGA SÍMI 892-8154

Drekagili 9 • 603 Akureyri
hreidrid@simnet.is

HUMBAUR

Humbaur kerrur eru frá stærsta kerruframleiðanda Þýskalands, hafa margsannað sig á Íslandi og eru til ýmissa nota.



Gerð 1339

1.300 kg. Mál: 303x150x35 cm.
Verð: 435.000 kr. m. vsk og skráningu.



HA253015

2.500 kg. Mál: 303x150x35 cm.
Verð: 535.000 kr. m. vsk og skráningu.



HT203116

2.000 kg. Mál: 310x165x30 cm.
Verð: 550.000 kr. m. vsk og skráningu.



HT254118

2.500 kg. Mál: 410x185x35 cm.
Verð: 750.000 kr. m. vsk og skráningu.



Topplausnir

Smíðjuvegi 40 gul gata. Kópavogi.
Veitum upplýsingar í síma: 517 7718.
Heimasíða: www.topplausnir.is

Bændablaðið

Smáauglýsingar.

5630300

JÁRNSMÍÐJAN

Ryðfrítt - Ál - Stál

Öll almenn járnsmíði,
nýsmíði,
breytingar og
uppsetning.



GUNNAR

Sí: 847-9390

gaverkehlf@gmail.com

Sími 847-9390.



Traktorsdrifnar dælur í mörgum útfærslum og stærðum á lager. Sjálfsgandi dælur í mörgum stærðum fyrir magndælingu á vatni, skolpi, sjó, olíu. Háþrýstar dælur fyrir vökvun og niðurbrot í haughúsum. Slöngubúnaður með hraðkúplingum, flatir barkar á frábæru verði, 2" - 3" - 4". Allur búnaður fyrir vökvun á ræktunarsvæðum. Haugdælur með vacuum búnaði. Aðrir afgjafar: rafmagn, bensín/dísil, glussaknúnar (mjög háþrýstar). Við sérhæfum okkur í öllu sem viðkemur dælum fyrir iðnað og heimili. Gerum einnig við allar dælur. Hákonarson ehf. Uppl. í síma 892-4163, hak@hak.is - www.hak.is



Lambheldar hliðgrindur. Breidd 4,20 m, hæð 1,10 m. Móskestur 10 x 15 cm. Verð fyrir 1 stk. 24.900 kr. auk vsk. Verð 2-4 stk. 22.900 kr. auk vsk. 5 stk eða fleiri 19.900 kr. auk vsk. Uppl. í síma 669-1336 og 899-1776, Aurasel ehf.



Vara- og aukahlutir í flestar gerðir af kerrum. Sendum um land allt. Brimco ehf. Efribraut 6, Mos. S. 894-5111. Opið frá kl. 13-16.30 - www.brimco.is

Til sölu

Plast í fjárhúsgólf og stíur. Bása og drenmottur, útileiktæki, gúmmihellur og gervigras. Heildarlausnir á leiksvæðum. Netfang: jh@johannhelgi.is og s. 820-8096.

2x4 lengd 1,5 m. 350 stk. Verð. 250 kr. 48x95 gagnv. 350 stk. Lengd 1,25 m. Vatnsheldur krossviður 55 stk. 2,5 m x 0,75 m. Verð 3.000 stk. Skipti á landbúnaðarafurðum koma til greina. Uppl. í síma 892-4624.

Musso, árg. 1998 í varahluti. Er gangfær. Uppl. í síma 898-1230 og 866-0487.

Subaru Legacy Lux, árg. 2007. Ekinn 225.000 km. Leður og lúga. Gott viðhald, Uppl. í síma 699-3613.

Til sölu 2 x 40 feta gámar, framendi lítillaga tjónaður. Staðsettir í Hafnarfirði. Frekari upplýsingar í síma 895-9725.

Hornstrandabækurnar allar 5 í pakka 7.500 kr. Frábær lesning segja margir. Frítt með póstinum. Vestfirski forlagið. Netfang: jons@snerpa.is og s. 456-8181.

Til sölu nokkurt magn af varahlutum í Farmal Cub. Uppl. í síma 897-8631.

Lagerhreinun. Ljósgrá trapissu-klæðning 0,45 mm 50 plötur x 5660 mm 52 plötur x 1350 mm 18 plötur x 1650-4050 mm. Alls 444 m² Verð alls kr. 450.000 kr. með virðisaukaskatti. H. Hauksson ehf. Sími 588-1130.

MMC L-200 til sölu, ek. 208.000 km. Árg. 2004, hefur fengið gott viðhald, bsk, hús á palli, dísil, dökkblár. Óska eftir tilboði. Upplýsingar í síma 863-7226.

Scania vörubíll lbs85 árg. 1975 til sölu. Athugasemdalas, aðalskoðun í fyrra. Vél lítið keyrð frá síðustu upptöku. V.á.m. eldri dísilvélur taldar betri fyrir umhverfisvænni orkugjafa t.d. rejuolíu, biodiesel o.fl. Tilboð í síma 431-2079 kl. 17-21.

Til sölu þriggja herbergja íbúð, 106,7 fm í 4ra íbúða húsi, í hverfi 105 Rvk. Laus strax. Uppl. í síma 899-6653.

Gamlar dráttarvélur, Deutz D 30, MF 135, MF 130, MF 30, MF 35X, MF 35 gullbelgur, Belarus T 40, Ford 3000, Nal 354 og Nal 250. Uppl. í síma 894-2436.

Óska eftir

Ég kaupi frímerki, póstgengin umslög, gömul skjöl, póstkort, gamlar ljósmyndir, seðla og mynt. Ef þú lumar á einhverju af þessu og vilt koma því í verð eða fá ókeypis verðmat þá ekki hika við að hafa samband. Magnús, sími 896-1987, netfang: rvkauctions@gmail.com

Óska eftir að kaupa gamlar tóbaks-pontur eða bauka, einnig frímerki. Uppl. í síma 893-0878.

Atvinna

Danskur búfræðinemi óskar eftir fullu starfi við sauðfjár- eða kúabú frá 1. nóvember til 1. maí. Nánari upplýsingar gegnum netfangið jeppe.marquardt@gmail.com eða í s. +45-5038-0154.

Fjölbreytt starf sem snýr að stuðningi við rekstur ferðabjónustu í Fljótstungu/The Cave. Meirapróf æskilegt. Uppl. í síma 845-9009.

Óskum eftir starfsmanni til almennra sveitastarfa í Húnavatnssýslu frá nóv. 2019 til feb. 2020. Reynsla æskileg. Uppl. í síma 897-4761 eða á netfang janine@simnet.is

Aðstoðarmaður óskast á kúabú í Eyjafirði. Um er að ræða vinnu um helgar (aðra hverja helgi) og seinni part dags, einstaka daga. Möguleiki á fullri vinnu. Uppl. í síma 898-1540 eða á netfang: gudjon@vgs.is

Dýrahald

Óskum eftir að taka að okkur hvolp. Má vera blandaður, helst af Retriever og ? eða Terrier og ? kyni. Skoðum aðra möguleika. Vön hundum frá fæðingu. Örn Viðar, s. 899-6081.

Einkamál

64 ára karlmann langar að kynast konu með vinskapi huga. Er á Norðurlandi. Uppl. í síma 462-1176 / 856-2269.

Húsnæði

Íbúð til leigu í Eyjarfjarðarsveit. 64 fm íbúð til leigu. Íbúðin er 3 lítil herbergi, stofa, baðherbergi með sturtu, eldhús og lítil forstofa. Íbúðin er laus strax. Uppl. í síma 895-1309, netfang: samkomugjerdi@icloud.com

45,6% fólks á landsbyggðinni les Bændablaðið

Heimild: Prentmiðlakönnun Gallup, okt.-des. 2018. Aldur 12-80 ára.

Lestur Bændablaðsins:

BÆNDABLAÐIÐ ER GEFIÐ ÚT Í 32 HÚSUND
EINTÖKUM Á TVEGGJA VIKNA FRESTI

20,4%

á höfuðborgarsvæðinu

45,6%

á landsbyggðinni

29,5%

landsmanna lesa
Bændablaðið

Til sölu gæðingur



Toyota Land Cruiser 150 GX

Traustur jeppi með góða þjónustusögu.

Árgerð 5/2010, dísil, 173 hö, slagrymi 2.982 cc, sjálfskiptur, ekinn 261.000 km. Túrbína, hraðastillir, álfelgur, tauáklæði, dráttarkrókur, þakbogar, þjónustubók o.m.fl.

Verð: 3.590.000 kr. Fleiri myndir á bilasalaislands.is Rnr. 221843.

Sími 510 4900

Skógarhlíð 10, Reykjavík
www.bilasalaislands.is

BÍLASALA
ISLANDS

Síðan 1995



Hyundai R55W-9

Árg. 2012, 6.100 vst.
Smurkerfi, fleyglagnir
og hraðtengi.
Verð: 2.700.000 + vsk.



Hyundai R260LC-9A

Árg. 2014, 5.800 vst.
Smurkerfi, fleyglagnir
og tennt skófla.
Verð: 9.000.000 + vsk.



Hyundai R60CR

Árg 2018, 600 tímar
HKS tilt og 4 skóflur.
Verð 7.800.000 + vsk.



Hitachi ZX33U-5A

Árg 2016, 800 tímar
Powertilt, 3 skóflur,
úrtak fyrir fleyg.
Verð 5.100.000 + vsk.



Dieci Zeus 37,7

Árg. 2018, 200 vst.
Hraðtengi, gafflar og skófla.
Verð: 7.900.000 + vsk.



Volvo L250G

Árg 2013, 10.800 tímar
Joystick stýri, ný L5 dekk,
góð skófla.
Verð 9.900.000 + vsk.



Hitachi ZX350LC-5B

Árg 2015, 6.500 tímar
Smurkerfi, fleyglagnir,
hraðtengi, gómskófla.
Verð 14.500.000 + vsk.

VÉLAFL

Upplýsingar í síma
694-3700 / gk@velafl.is
694-3800 / hh@velafl.is
www.velafl.is

HITA KÚTAR
Amerísk gæða framleiðsla

30-450 lítrar

Umboðsmenn um land allt

RAFVÖRUR

DALVEGI 16c · 201 KÓPAVOGI
 SÍMI 568 6411 · RAFVORUR@RAFVORUR.IS

Fjölbrautaskóli Suðurlands: Alls eru 808 nemendur skráðir í dagsskóla

Alls eru 808 nemendur, þar af 212 nýnemar, nú skráðir í dagskóla í Fjölbrautaskóla Suðurlands á Selfossi við upphaf haustannar 2019.

Nemendur úr grunnskóla í fjarnámí eru 31 og 4 skiptinemar eru í skólanum en þeir eru frá Ítalíu, Serbíu, Frakklandi og Danmörku. 103 starfsmenn vinna við skólann í vetur, ekki allir í fullu starfi. Íþróttakademiur skólans hafa slegið í gegn.

„Já, það er rétt, aðsókn í akademíurnar er góð, sér í lagi í handknattleiks- og knattspyrnuakademíurnar en við erum með um 160 iðkendur í öllum akademíum skólans,“ segir Olga Lísu Garðarsdóttir skólameistari. Um 50 fangar á Litla-Hrauni og Sogni munu stunda nám við skólann í vetur.

/MHH



Olga Lísu Garðarsdóttir, skólameistari Fjölbrautaskóla Suðurlands.
 Mynd / MHH

Gluggar og hurðir
 fyrir íslenskar aðstæður

Í yfir 20 ár hefur Viking selt tréglugga og hurðir á Íslandi. Afhendist glerjað og tilbúið til uppsetningar á 5-8 vikum.

Viking
 VIKING WINDOW AS

Vesturhrauni 3
 210 Garðabær
 Sími: 480 0000
 www.aflvelar.is
 sala@aflvelar.is

AFLVÉLAR

Hann rétti út hönd sína frá himni og greip mig, dró mig upp úr vötnunum djúpu... Hann leiddi mig út á víðlendi, leysti mig úr áþján.

Sálm. 18.17.20

biblian.is

Bændablaðið
 Kemur næst út
10. október

ÁSCO
 BÍLARAFMAGN

Allar gerðir startara og alternatora

Einnig á lager: Hjómflutningstæki frá Alpine. Varahlutir í startara. Rafgeymar. Aðalljósaperur. LED perur. Hátalarar. Tengi fyrir togsþil. Hleðslutæki. Útvarpsloftnet. Rafhlöður. Fjarlæsingar. Fjarstart í bíla. Radarvara. Startkaplar. Áriðlar 12V og 24V / 240V. Hjóðnemar fyrir rútur, voltmælur, amperemælur, spennufellur 24V / 12V, truflanabéttar, loftnetsframlingar. Kerrutenglar. Breytar fyrir 13P kerrutengla. Öryggi. Sjálvvirk öryggi í bíla. Gleröryggi 20 og 32mm. Postulinsöryggi. Öryggiahöldur. Stór öryggi uppi 250A. Stöfnuljós fyrir Landrover. Snúrusett fyrir bassakulur. Bassakulur. Oxulhosur. Spennustíllar. Díóur. Rafgeymaskólar. Jarðvarnaband. Díóðubryr. Reinskiður fyrir alternatora. Kúplingstæsur. Startaraki. Lagur í alternatora. Kol í alternatora. Vöðvaðir díóður og díóður. Ög myndir myndir myndir.

ÁSCO

Glerárgata 34b við Hvannavelli • S 461 1092 • asco.is BÍLARAFMAGN

Buick Lesabre til sölu

Árgerð 1/1988, ek. 126.000 km. Bensínknúinn, 3.800 cc slagrymi, 232 hestöfl, sjálfsk., skráður 5 manna. Armpúði, litað gler, rafdrifnar rúður, segulband, 2ja svæða miðstöð, vökvastýri, loftkæling, rafdrifnir hliðar-speglar, smurbók, útvarp, þjónustubók, girskipting í stýri, rafdrifið sæti ökomanns, rafdrifin framsæti, samlæsingar, reyklaust ökutæki, tauáklæði, varadekk, höfuðpúðar á aftursætum, tjakkur, veltistýri. Mjög góður bill.

Verð 1.400.000 kr. eða tilboð - Sími 893 7065.

• VÖKVASLÖNGUR OG TENGI
 • SÉRSMÍÐI
 • IÐNAÐARSLÖNGUR Í ÖLLUM STÆRÐUM

SKOÐAÐU VÖRULISTANN OKKAR Á **HYDROSCAND.IS**

HYDROSCAND
 SLÖNGUR OG TENGIUNADUR
 VAGNHÖFÐI 27 | SÍMI 516 3300

Daggi ehf
 Renni og vélaverkstæði Hveragerði

Heddvíðgerðir
 - Hedðplömun
 - Hedðþrýstipufun
 - Slípa ventla og ventlasæti
 - Bora og hóna blokkir
 - Vélasmætningar

S. 646-5242 Austurmörk 14 810 Hveragerði
 daggi@vortex.is facebook.com/daggi ehf

Vegna aukinnar eftirspurnar óskum við eftir bújörðum á söluskrá

Vinsamlega hafið samband við Björgvin Guðjónsson, búfræðing og löggiltan fasteignasala í síma 510-3500 og 615-1020 eða á netfangið bjorgvin@eignatorg.is

Eignatorg
 Skipholt 50b, 105 Reykjavík

HEITUR POTTURJ.S
 KALDUR POTTURJ.S

GÁMATILBOÐ

- Saunatunnur - saunaofnar -
 - víðarpottar - víðarkynding -

Verð frá 99.000kr.

S: 416 - 2500
 info@heiturpottur.is

Útvegum dekk undir vinnuvélar og landbúnaðarvélar

Vélavit
 Sala - Þjónusta
 S: 5272600 - www.velavit.is

Alternatorinn eða startarinn bilaður?

Viðgerðir og sala á alternatorum og startörum í flestar gerðir bíla, báta og vinnuvéla.

Hjólstillingar, úrval af ljósum á kerrur og eftirvagna, kerrutenglar, kaplar, perur og tengi.

Sendum um allt land.

PG Startþjónustan
 Alternatorar & Startarar

www.pgs.is
 pgs@pgs.is
 s 586 1260
 Viðarhöfði 1, 110 Reykjavík

LANDSTÓLPI



- Færir í fjósum -
Allt fyrir fjósið á einum stað

Vissir þú að Landstólpi:

- HEFUR BYGGT UM 160 HÚS OG ÞAR AF ERU 62 FJÓS
- HEFUR BYGGT FJÓS Í FÆREYJUM
- BÝÐUR UPP Á 5 TEGUNDIR AF BÁSADÝNUM
- BÝÐUR UPP Á 4 TEGUNDIR AF MILLIGERÐUM, M.A. VELFERÐARMILLIGERÐIR
- HEFUR SELT 21 MERLIN MJALTAÞJÓN SÍÐAN ÁRIÐ 2017
- HEFUR VERIÐ MEÐ EIGIN FRAMLÆIÐSLU Á ÁT- OG MILLIGRINDUM SÍÐAN ÁRIÐ 2008
- BÝÐUR UPP Á HEILDARLAUSN ÞEGAR BYGGJA SKAL FJÓS

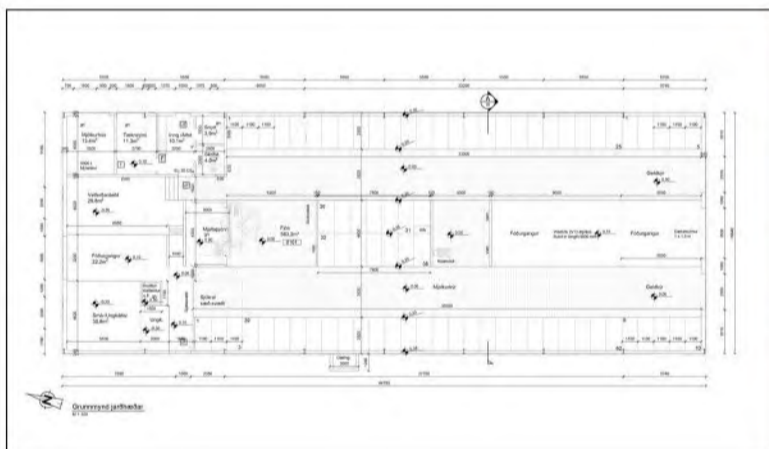

Hönnun og ráðgjöf



Frá hugmynd að fjósi



Stálgrindarhús



Forsteyptar einingar - Bäsendaeyningar og básaeiningar
Steinbitar í mörgum stærðum - Til á lager



Básamilligerðir frá Spinder
Sérsmíðaðar fyrir íslenskar kýr



Át- og milligrindur í miklu úrvali
Íslensk framleiðsla

Við tökum glöð á móti öllum fyrirspurnum, hægt er að hringja í sölumenn/ráðgjafa í síma 480-5600 eða senda póst á landstolpi@landstolpi.is

LANDSTÓLPI



Gunnbjarnarholti, 801 Selfoss
Sími 480 5600
Opíð alla virka daga kl. 8 - 17

Kaupvangi 10, 700 Egilsstöðum
Sími 480 5610
Opíð alla virka daga kl. 9 - 17

landstolpi.is
landstolpi@landstolpi.is
Við erum líka á Fésbók!