



Fagmennska  
og gleði í  
fyrirrími

18



28



Bændur  
bjóða heim



36-37

Tómatur  
– epli  
ástarinnar



# Bændablaðið

11. tölublað 2015 • Fimmtudagur 11. júní • Blað nr. 444 • 21. árg. • Upplag 32.000



Bragi Halldórsson, hæsnabóndi í Kópavogi.

– Sjá umfjöllun á bls. 7

Innflutningur erfðaefnis úr norskum holdanautum:

## Skammur tími til stefnu

Í vor lagði Sigurður Ingi Jóhannsson landbúnaðarráðherra fram frumvarp á Alþingi sem gerir ráð fyrir að heimilað verði að flytja inn erfðaeefni úr norskum holdanautgripum. Tilgangurinn með innflutningnum er að auka nautakjötsframleiðslu í landinu.

Þegar talað er um innflutning á erfðaeefni er annaðhvort átt við innflutning á sæði holdanauta eða fósturvísu úr kúm frá Noregi.

Ekki eru allir sammála um ágæti innflutningsins. Gagnrýnendur hans

segja innflutninginn leik að eldi og auki hættuna á að til landsins berist búfjár sjúkdómar sem ekki þekkist hér á landi. Umsagnaraðilar eru heldur ekki sammála um hvort sé betra að flytja inn sæði eða fósturvísa.

Baldur Helgi Benjamínsson, framkvæmdastjóri Landssambands kúabænda, segir aftur á móti að gagnrýnin sé byggð á veikum grunni og vísar í áhættumat sem LK lét gera í tengslum við innflutning á sæði norskra holdanauta. Hann segir hættuna á að til landsins berist



sjúkdómar með sæðinu hverfandi. „Áhættumatið sem LK lét gera er mun víðtækara en það sem var framkvæmt af Matvælastofnun. Mat LK tekur til um 50 sjúkdóma en mat Matvælastofnunar ekki nema til 16.“

Frumvarpið er enn í meðförum Alþingis og bíður annarra og þriðju umræðu. Holdakýr hér á landi eru yfirleitt sæddar í júlí og fram í september og því skammur tími til stefnu eigi innflutningurinn að nýtast bændum á þessu ári. /VH  
– Sjá nánar á bls. 2

## Fréttir



## Landnámshelgi í Skeiða- og Gnúpverjahreppi

„Við munum bjóða upp á mjög fjölbreytta og skemmtilega dagskrá fyrir alla fjölskylduna, því get ég lofað. Í Árnasi og í Brautarholti eru frábær tjaldstæði sem ég hvet fólk til að nýta sér,“ segir Magnea Gunnarsdóttir í Práandarholti, en hún á sæti í menningar- og æskulýðsnefnd sveitarfélagsins sem skipuleggur landnámshelgi 19. til 21. júní.

Sem dæmi um dagskrárliði má nefna að það verður frítt í sund í Brautarholti og Árnasi, tónlistarsmiðjur á vegum Þórdísar Heiðu Kristjánsdóttur, Brokk og skokk í Skaftholtsréttum og leikhópurinn Lotta verður með sýningu í Árnasi. Á meðfylgjandi mynd er merki landnámshelgarinnar.

/MHH

## Hanna Dögg Maronsdóttir til Bústólpa

Hanna Dögg Maronsdóttir hefur verið ráðin í starf sölu- og markaðsstjóra hjá Bústólpa. Hanna Dögg mun einnig gegna starfi aðstoðarframkvæmdastjóra hjá fyrirtækinu og vera stöðugill framkvæmdastjóri í fjarveru hans. Um nýtt starf er að ræða hjá fyrirtækinu.



Mikil vöxtur hefur verið í starfsemi Bústólpa á liðnum árum og er ráðningin liður í styrkingu félagsins til enn frekari sóknar.

Hanna Dögg er menntuð sjávarútvegsfræðingur frá Háskólanum á Akureyri og hefur unnið við sölu- og markaðsstörf, fyrst sem sölustjóri hjá Norðurmjólk og síðar hjá MS á Akureyri. Síðastliðin þrjú ár hefur Hanna Dögg gegnt starfi gæðastjóra hjá MS á Akureyri. Hanna Dögg mun koma til starfa í lok sumars og lætur hún af störfum hjá MS frá sama tíma.

## Gjald á prentaða reikninga BÍ

Í maí 2014 hófu Bændasamtök Íslands útsendingu rafræna reikninga. Ef bændur óska eftir er hægt að fá prentaða reikninga senda heim með póstinum.

Sú breyting verður nú, að gjald verður lagt á þessa þjónustu til að standa undir kostnaði sem henni fylgir. Umsýslugjaldið verður kr. 500 sem bætist við upphæð reiknings. Þeir sem ekki hafa beðið um að fá reikning sendan í póst sleppa að sjálfsögðu við þetta umsýslugjald.

Þeir sem vilja spara sér þennan kostnað framvegis geta haft samband við Bændasamtök Íslands í síma 563-0300 eða á netfang [jl@bondi.is](mailto:jl@bondi.is).



Holdanautgripir í Kerlingardal skammt frá Vík í Mýrdal.

Myndir / HKr.

Innflutningur á erfðaeftni úr norskum nautgripum:

# Málflutningur andstæðinga innflutningsins veikburða

– segir Baldur Helgi Benjamínsson, framkvæmdastjóri Landssambands kúabænda

Frumvarp sem heimilaði innflutning á erfðaeftni í holdanautgripum var lagt fram á Alþingi í vor. Fyrsta umræða um frumvarpið hefur farið fram. Óvíst er hvort frumvarpið verði samþykkt eins og það er eða hvort gerðar verði breytingar á því þar sem það á eftir að fara í gegnum aðra og þriðju umræðu í þinginu.

Tvær hugmyndir eru uppi um innflutning á erfðaeftni holdanautgripa til landsins, annars vegar innflutningur á fósturvísunum og áframeldi á einangruðum bæjum eins og Stóru-Ármótum á Suðurlandi og hins vegar innflutningur á sæði til notkunar á völdum bæjum.

Stjórn Landssambands kúabænda hefur mælt fyrir heimild til innflutnings á sæði og segir Baldur Helgi Benjamínsson, framkvæmdastjóri sambandsins, ekkert að óttast í sambandi við innflutninginn. Á móti hafa komið fram öndverð sjónarmið þeirra sem ýmist vilja engan innflutning eða í besta falli innflutning erfðavísa með áframeldi í einangrun.

### Gagnrýni á veikum grunni

„Ég vona sannarlega að frumvarpið verði samþykkt sem allra fyrst,“ segir Baldur.

„Við Sigurður Loftsson, formaður LK, fórum á fund nefndarinnar sem fjallaði um málið og þar var okkur tekið vel og ekki annað að heyra en að þar væri mikill áhugi á málinu.“

Baldur segir eitt af því sem hann sjái að málflutningi þeirra sem gagnrýni frumvarpið og væntanlegan innflutning á erfðaeftni nautgripa sé að hann byggi á veikum grunni. „Ég hef til dæmis hvergi séð efnislegar athugasemdir við áhættumatið sem Landssamband kúabænda lét gera í tengslum við innflutninginn og að mínu mati er það sterkasta gagnið í málinu.“

### Sæði eða fósturvísar

„Landssamband kúabænda telur að innflutningur á sæði sé eina leiðin sem veitir kúabændum beinan aðgang að afkvæmaprófuðum gripum eða með öðrum orðum reyndum ræktunargripum. Áhættumatið sem við létum gera gengur út á það. Að okkar mati er



Baldur Helgi Benjamínsson framkvæmdastjóri Landssambands kúabænda.

þetta mjög mikilvægt atriði sem gagnrýnendur innflutningsins hafa skautað framhjá.

Hvað hugmyndinni um innflutning á fósturvísunum varðar minnst mig að hún sé komin frá eiganda Stóru-Ármóta og standi mönnum til boða ef þeir vilja. Hugmyndin er ekki komin frá LK og meira að segja stjórn Bændasamtakanna klofnaði í afstöðu sinni í því hvort væri betra að flytja inn sæði eða fósturvísa og sendi inn hvort sitt álitid um frumvarpið.

Þegar flutt er inn sæði úr nautum kemur það úr tuddum sem eru hýstir í einangrunarstöð með miklum sóttvarnarkröfum. Ef aftur á móti á að flytja inn fósturvísa verður að sækja þá í kýr sem ekki er að finna á einangrunarstöðvum eins og naut.“

### Ströng skilyrði fyrir notkun

„Verði innflutningurinn á sæði leyfður verður notkun á því eingöngu heimiluð á býlum sem uppfylla skilyrði sem verða sett í reglugerð í tengslum við innflutninginn. Að sjálfsögðu verða gerðar varúðarráðstafanir um innflutning þrátt fyrir að það komi ekki fram í frumvarpinu enda fjallar það ekki um þá hlíð málsins.“

Slíkt mundi aftur á móti koma fram í reglugerðinni sem yrði sett í tengslum við innflutninginn og þegar hafa verið gerðar tillögur um.

Það er því einfaldlega rangt að halda því fram að það séu engar kröfur gerðar til bænda sem koma til með að nýta sér innflutta sæðið.

Við teljum okkur hafa í höndunum bæði vönduð og ítarleg gögn sem segja að það sé óhætt að fara þá leið sem við leggjum til. Tillaga okkar um að flytja frekar



Sigurður Loftsson formaður LK

inn sæði en fósturvísa er því ekki úr laus lofti gripin eins og margir virðast halda.

Áhættumatið sem LK lét gera er mun víðtækara en það sem var framkvæmt af Matvælastofnun. Mat LK tekur til um 50 sjúkdóma en mat Matvælastofnunar ekki nema til 16.“

### Litid framhjá áhættumati LK

Baldur segir að LK sé opið fyrir umræðum um innflutninginn á fósturvísunum en að enn sem komið er hafi hann ekki heyrt nein haldbar rök sem ættu að koma í veg fyrir innflutning á sæði úr holdanautum frá Noregi.

„Það er til dæmis alltaf horft framhjá áhættumatinu sem við létum gera þegar innflutningurinn er gagnrýndur og ekki litid við því þrátt fyrir að það hafi verið opinbert í nokkra mánuði. Persónulega tel ég fulla ástæðu til að taka mið af áhættumatinu í umræðunni því þar er að finna vönduðustu og ítarlegustu gögnin sem til eru um málið.“

Í stað þess að gagnrýnin snúist um það sem stendur í matinu eru rifjaðar upp sögur um innflutning á lifandi Karagúlfé á fjórða áratug síðustu aldar og eins og það hafi

ekki orðið nein framfarir síðan þá. Í mínum huga er það ekki málefnaleg umræða,“ segir Baldur.

### Ólíkum málum ruglað saman

Baldur blæs á raddir sem segja að innflutningur á erfðaeftni nautgripa gæti hrint af stað atburðarás sem ylli því að slakað yrði á reglum um innflutning á hráu kjöti og að tollverndin yrði þannig í uppnámi.

„Málflutningur af þessu tagi er algerlega fráleitur og tóm vitleysa að blanda þessu tvennu saman. Sama má segja um þá hugmynd að innflutningur á sæði úr norskum holdanautum ekki á nokkurn hátt. Tengist innflutningi á nýju kyni mjólkurkúa. Slíkt er allt annað mál og tengist frumvarpinu um innflutninginn á sæði úr norskum holdanautum ekki á nokkurn hátt.“

Innflutningur á hráu kjöti og nýju mjólkurkúakyni er miklu umdeildara mál en innflutningurinn á sæðinu innan raða LK og ekki verið samþykktar neina ályktanir um slíkt á sex aðalfundum í röð hjá landssambandinu.“

Baldur segir að langflestir meðlimir LK séu hlynntir hugmyndinni um innflutninginn á holdanautasæðinu. „Að sjálfsögðu eru ekki allir sammála enda erfitt að finna mál sem allir eru 100% sammála um. Aðalfundur LS hefur ályktað um málið á hverju einasta ári í sex ár og um 70 manns komið að þeim ályktunum og yfirgnæfandi meirihluti stutt hugmyndina.“

### Tíminn að renna út

Baldur segir að verði frumvarpið samþykkt, sem hann vonar innilega, þá verði það að gerast fljótlega svo að bændur missi ekki af möguleikanum á að nota sæðið á þessu ári.

„Ef frumvarpið verður samþykkt er næsta skref að smíða reglugerð um framkvæmdina og þar eiga Matvælastofnun og héraðsdýralæknar að sjálfsögðu aðkomu.“

Holdakýr eru yfirleitt látnar bera á vorin í apríl og fram í júní. Kálfarnir ganga undir sumarlangt og fram á haust. Kýrnar eru svo sæddar í júlí til september. Það er því enn tími til stefnu en hann er að verða ansi snappur eigi að fæðast hér á næsta vori kálfar af norskum holdanautakyni,“ segir Baldur Helgi Benjamínsson, framkvæmdastjóri Landssambands kúabænda. /VH

# HAUSTFERÐ TIL HOLLANDS

Lífland efnir til hópferðar til Hollands dagana 27. – 31. október.

Ferðin er einkum hugsuð fyrir kúabændur sem vilja fræðast um það nýjasta í hollenskum kúabúskap.

## Eftirtaldir staðir verða heimsóttir:

Fagsýning fyrir bændur, haldin í Hardenberg í Hollandi. Sýnendur eru margir helstu framleiðendur tækja og búnaðar fyrir kúabændur.

Rannsóknarbú sem Trouw Nutrition rekur í Kempenshof, en þar eru mjólkaðar 100 kýr.

Tvö nýleg og fullkomin kúabú. Annað er með mjaltapjóni frá GEA og hitt með hringekju.



Dvalið verður á NH hótelinu, nærri lestarstöðinni í Utrecht. Hótelið, sem er fjögurra stjörnu, er í göngufæri við miðbæinn í Utrecht, en hann er þekktur fyrir aðlaðandi umhverfi, meðal annars gamlar byggingar og síki auk fjölda veitingahúsa og verslana.

Verð kr. 115.000 á mann, miðað við gistingu í tveggja manna herbergjum. Aukakostnaður er kr. 30.000 miðað við einn í herbergi.



Eftirfarandi er innifalið:

Flug með Icelandair til og frá Amsterdam.

Gisting á hóteli í Utrecht í fjórar nætur með morgunverði.

Allar ferðir innan Hollands.

Þrjú kvöldverðir.

Fararstjóri verður Jón Þorsteinn Gunnarsson.

Tilkynna þarf þátttöku fyrir 24. júní á netfangið [jonh@lifland.is](mailto:jonh@lifland.is) eða í síma 897-7468.

Fjöldi þátttakenda er áætlaður að hámarki 35 manns.

Allar frekari upplýsingar veita söluráðgjafar Líflands.

Sala og ráðgjöf  
S. 540 1100

Lynghálsi, Reykjavík  
Óseyri, Akureyri

Efstubraut, Blönduósi  
Borgarbraut, Borgarnesi

[www.lifland.is](http://www.lifland.is)  
[lifland@lifland.is](mailto:lifland@lifland.is)

  
**LÍFLAND**

## Fréttir

Verkfall dýralækna:

# Staðið á tíundu viku

Verkfall Bandalags háskólamanna sem starfa hjá ríkinu hefur staðið í á tíundu viku eða frá 20. apríl. Verulega er farið að þrengja að kúa- og nautgripabændum.

Sindri Sigurgeirsson, formaður Bændasamtaka Íslands, segir að þrátt fyrir að það hafi náðst ákveðinn stöðugleiki í slátrun á alifuglum og svínunum sé slátrunin ekki á fullum afköstum. „Undanþágur dýralækna veita leyfi til slátrunar og markaðssetningar ákveðna daga. Ástandið er fjarri því eðlilegt þó það sé stöðugt.“

*Staða nautgripabænda orðið erfið*

„Nú er staðan orðin erfið þegar

kemur að nautgripunum. Kúa- og nautgripabændur eru farnir að vera verulega áhyggjufullir og margir þeirra verða að losna við gripi fljótleiga.

Kröfur dýralækna um undanþágur til nautgripaslátrunar gera ráð fyrir að hver og einn bóndi sækji um undanþágu sjálfur en ekki að slátruhúsin geti sótt um leyfi til að slátra nokkrum dýrum í einu. Auk þess sem krafist er að héraðsdýralæknar taki út hverja undanþágubeiðni fyrir sig og meti hvort það sé orðið of þröngt á gripunum eða ekki.“

Sindri segir að í ljósi þess hversu verkfallið hafi staðið lengi segi það sig sjálft að kominn sé tími til að slátra gripum.

## Margir og smáir framleiðendur

„Framleiðsluferillinn hjá nautgripabændum er allt öðruvísi en hjá alifuglum og svínunum þar sem í nautgriparækt er um að ræða tiltölulega marga bændur með fá naut hver. Skipulagning á slátrun, faist undanþága, er því flókið ferli þar sem það þarf að huga að flutningum og hentugum tíma í slátruhúsi.“

## Spattmyndatökum stóðhesta frestað

„Við höfum ítrekað sótt um undanþágu til að spattmynda stóðhesta til að sjá hvort þeir séu með kalkmyndun í hæklið. Reglur gera ráð fyrir að hestar komi ekki



Sindri Sigurgeirsson, formaður Bændasamtaka Íslands.

til dóms nema að myndatakan hafi átt sér stað, lesið úr myndunum og niðurstaðan skráð í WorldFeng. Aflestur myndanna er í höndum sérgreinaðýralæknis hrossasjúkdóma sem er í verkfalli. Undanþága hefur ekki fengist enn og hugsanlegt að það fari í notkun hestar sem annars yrðu ekki valdir til undaneldis.

Að mínu mati er löngu kominn

tími til að BHM og ríkið semji á þeim nóttum að hér fari ekki verðbólga af stað sem yrði engum til góðs. Ég hef miklar áhyggjur af stöðunni. Það er ljóst að landbúnaðurinn verður lengi að vinna úr afleiðingum þessa verkfalls, jafnvel þótt það leystist strax í dag. Tjónið er orðið gríðarlegt.“ segir Sindri.

NH



Mannabreytingar hjá Bbl:

## Auður Laila nýr auglýsingastjóri Bændablaðsins

Auður Laila Jónasdóttir hefur verið ráðin auglýsingastjóri hjá Bændablaðinu í stað Erlu Hjördísar Gunnarsdóttur.

Auður er Kópavogsbúi sem á tvö börn og tvo hunda. Hún lærði grafíska hönnun við Höjer College of Visual Communication í Danmörku og hefur starfað í fatabransanum í níu ár, tvö hjá Brandtex en sjö ár hjá Bestseller.

Eiginmaður Auðar er Jóhann G. Pálsson sem einnig er grafískur hönnuður. Í Danmörku bjuggu þau í fjögur ár í 1.500 manna bæ sem heitir Höjer og er við landamæri Þýskalands. Seinna fluttu þau til Brande, sem er 5.000 manna bæ í hjarta Jótlands. Næsti stórbær heitir Herning og þaðan eru ekki nema

tuttugu mínútur í Legoland, Billund.

Auður starfaði sem „print designer“ hjá Brandtex en Jóhann sem grafískur hönnuður hjá Bestseller. Auður flutti sig síðan yfir til Bestseller, eða Name It, og var þar þangað til hún flutti heim til Íslands. Hjá Name it vann hún sem print designer og hannaði barnaföt í samvinnu við hönnuði og innkaupastjóra.

Börnin þeirra hjóna heita Guðrún Soffía, 12 ára, og Fannar Freyr, 18 ára. Soffía er í Snælandsskóla en Fannar í Menntaskólanum í Kópavogi.

Erla Hjördís hefur ákveðið að flytja til Noregs ásamt fjölskyldu sinni þar sem hún mun reka eggjabú og rækta epli í Bergen í Harðangursfirði. /VH

Kuldatíð:

# Fé lengur á túnum

Þrátt fyrir kuldatíð á landinu undanfarnar vikur segir Þórarinn Ingi Pétursson, formaður Landssambands sauðfjárbænda, litla ástæðu til að hafa áhyggjur af fé enn sem komið er.

„Gróður er seinna á ferðinni núna en undanfarin ár og fé verður því víða lengur á túnum en í meðalári og líklega fram undir næstu mánaðamót. Slíkt getur minnkað líkurnar á að bændur slái tvisvar eða að sláttur dragist lengra fram á haustið.“

Þórarinn segist ekki eiga von á öðru en að það fari að hlýna fljótleiga og að þá gerist hlutirnir hratt og gróður fljótur að taka við sér.

„Hingað til hefur þótt gott að hafa snjó í fjöllum upp á nýgræðing fram eftir sumri þannig að ég tel best að menn haldi ró sinni og ekki vera með neitt svartsýnisraus.“

Fyrir okkur á Norðurlandi er ekkert nýtt að gerast með veðrið. Það sem er sérstakt við veðrið núna er að það hefur verið samfelldur skítakuldi í 40 daga eða frá 20. apríl en yfirleitt gengur á með hretum og góðu inn á milli.

Flestir bændur eiga nóg af heyjum þrátt fyrir að það geti verið



Gróður er seinna á ferðinni núna en undanfarin ár og fé verður því víða lengur á túnum en í meðalári og líklega fram undir næstu mánaðamót.

misjafnt að gæðum. Ég geri því ráð fyrir að ef bændur ætli að setja fé í úthaga hafi þeir hjá þeim heyrúllur og gefi þar til þær fara sjálfar frá

þeim. Að sjálfsögðu eru margir orðnir pirraðir á veðrinu en tíðin er frekar leiðinleg en alvarleg.“ segir Þórarinn. /VH

Stöðugt lækkandi verð á mjólk:

## Verð á helstu mjólkurafurðum lægra árið 2013 en 2003

Aukin skilvirkni í mjólkurframleiðslu hefur skilað lægra verði til neytenda og opinberir styrkir hafa lækkað sem hlutfall af landsframleiðslu.

Hagfræðistofnun Háskóla Íslands hefur skilað til landbúnaðar- og sjávarútvegsráðherra skýrslunni „Mjólkurframleiðsla á Íslandi – Staða og horfur“. Í skýrslunni er reynt að greina uppbyggingu mjólkurframleiðslu hér á landi og þróun hennar á síðustu árum. Í skýrslunni kemur skýrt fram að opinberir styrkir til landbúnaðarframleiðslu hér á landi hafa lækkað sem hlutfall af landsframleiðslu á undanförmum árum. Þrátt fyrir þetta hefur náðst árangur í að ná niður verði á helstu mjólkurafurðum og auka framleiðslu.

Í skýrslunni segir að raunverð á nýmjólk, rjóma, skyri, jógúrt, smjöri og osti hafi verið lægra árið 2013 en 2003. Kemur fram að þó svo verð á mjólkurafurðum fari hækkandi hafi hún ekki haldið í við þróun á vísitölu neysluverðs. Einnig að 70% matvara á þessu tímabili, 2003 til 2013, hækkaði meira en sú mjólkurafurð sem hækkaði mest. Aðeins 10% matvara hækkuðu minna í verði. Athygli vekur að þrátt fyrir þennan árangur eru í skýrslunni gerðar tillögur að breytingum sem kollvarpa núverandi fyrirkomulagi mjólkurframleiðslu.



## Aukin skilvirkni skilar sér til neytenda

Bændasamtök Íslands og Landsamband kúabænda gagnrýna að skýrsluhöfundar gefi sér að eftirgjöf í tollum á landbúnaðarafurðum skili sér í lægra verði til neytenda. Nýleg dæmi þar sem hið opinbera hefur lækkað álögur á vöruflokkum sýna að það er ekki gefið að verð á þeim út úr búð lækki samsvarandi. Þvert á móti kemur fram í nýlegum verðlagsskönnunum ASÍ að verð á þessum vöruflokkum hækkaði eða stóð í stað eftir að dregið var úr álagningu. Aukin skilvirkni í framleiðslu mjólkurafurða hefur aftur á móti skilað sér í lækkuðu verði til neytenda eins og skýrsla Hagfræðistofnunar rekur ágætlega.

Þessi gamli goði

Spænskútvatnaðar  
**SALTFISKSTEIKUR**  
tilbúnar á pönnuna

Vakúppakkað - Engin aukaefni - 2gja ára geymsluþol  
Engin íshúð - 100% fiskur

Ektafiskur, Hauganesi  
Sími 466 1016  
elvar@ektafiskur.is  
www.ektafiskur.is

Fylgstu með okkur á Facebook

EKTA Fiskur  
Sérfræðingar í saltfiski síðan 1940

**SuperGrass**  
Advanced Silage Wrap

**5 plus**  
2019 Silage Wrap

# FRAMÚRSKARANDI 5 LAGA RÚLLUPLAST

## Rúlluplast – Verðlisti

| Vörunúmer | Vörulýsing                           | Breidd | Lengd  | Fjöldi rúlla á bretti | án vsk.    | m/vsk.     | Greiðsluskilmálar  |
|-----------|--------------------------------------|--------|--------|-----------------------|------------|------------|--|
| 202601112 | ASPLA Supergrass Hvítt plast, 5 laga | 75 sm  | 1500 m | 40                    | kr. 10.900 | kr. 13.516 | Hefðbundin reikningsviðskipti<br>Greiðslufrestur til 15. október |
| 202600218 | ASPLA Supergrass Grænt plast, 5 laga | 75 sm  | 1500 m | 40                    | kr. 11.200 | kr. 13.888 | Hefðbundin reikningsviðskipti<br>Greiðslufrestur til 15. október |
| 202601112 | ASPLA Silogress Svart plast, 5 laga  | 75 sm  | 1500 m | 40                    | kr. 10.700 | kr. 13.268 | Hefðbundin reikningsviðskipti<br>Greiðslufrestur til 15. október |
| 4600      | ASPLA Silogress Hvítt plast, 5 laga  | 50 sm  | 1800 m | 48                    | kr. 9.300  | kr. 11.532 | Hefðbundin reikningsviðskipti<br>Greiðslufrestur til 15. október |
|           |                                      |        |        |                       | kr. 10.900 | kr. 13.516 |  |
|           |                                      |        |        |                       | kr. 11.400 | kr. 14.136 |  |
|           |                                      |        |        |                       | kr. 10.900 | kr. 13.516 |  |
|           |                                      |        |        |                       | kr. 9.500  | kr. 11.780 |  |



Við erum byrjaðir að keyra út plastið fyrir sumarið

## Rúlluplast – Verðlisti

| Vörunúmer | Vörulýsing                      | Breidd | Lengd  | Fjöldi rúlla á bretti | án vsk.    | m/vsk.     | Greiðsluskilmálar  |
|-----------|---------------------------------|--------|--------|-----------------------|------------|------------|--|
| 46075     | Polivouga Silopower Grænt plast | 75 sm  | 1500 m | 40                    | kr. 10.600 | kr. 13.144 | Hefðbundin reikningsviðskipti<br>Greiðslufrestur til 15. október |
|           |                                 |        |        |                       | kr. 10.800 | kr. 13.392 |  |

## Bindinet – Verðlisti

| Vörunúmer | Vörulýsing | Breidd | Lengd  | án vsk.    | m/vsk.     | Greiðsluskilmálar               |
|-----------|------------|--------|--------|------------|------------|---------------------------------|
| 123000    | Bindinet   | 123 sm | 3000 m | kr. 24.900 | kr. 30.876 | Hefðbundin reikningsviðskipti   |
|           |            |        |        | kr. 25.400 | kr. 31.496 | Greiðslufrestur til 15. október |



Fast verð – Engin gengisáhætta



## LELY heyvinnuvélar



Tæknilega framúrskarandi vélar þar sem **GÆÐI** og **GÓÐ ÞJÓNUSTA** er í fyrirrúmi

Allar **LELY** vélarnar eru afhentar samsettar

Pantaðu Íslenskan bækling um LELY heyvinnuvélar á netfanginu: kristin@vbl.is



**VB** www.VBL.is  
**LANDBÚNAÐUR** ehf.  
 VB Agriculture Ltd.

REYKJAVÍK  
 Krókháls 5F  
 110 Reykjavík  
 Sími: 414-0000

AKUREYRI  
 Baldursnes 2  
 603 Akureyri  
 Sími: 464-8600

# Bændablaðið

Málgagn bænda og landsbyggðar

Bændablaðið kemur út hálfsmánaðarlega. Því er dreift til allra bænda landsins og fjölmargra annarra er tengjast landbúnaði. Bændablaðinu er dreift ókeypis til þeirra er stunda búskap en þéttbýlishúar geta gerst áskrifendur að blaðinu. Árgangurinn kostar kr. 7.500 en sjötugir og eldri og lífeysisþegar greiða kr. 3.750. Bændablaðið er í eigu Bændasamtaka Íslands.

Bændablaðið, Bændahöll við Hagatorg, 107 Reykjavík. Sími: 563 0300 – Fax: 562 3058 – Kt: 631294-2279

Ritstjóri: Hörður Kristjánsson (ábm.) hk@bondi.is – Sími: 563 0339 – Rekstur og markaðsmál: Tjörvi Bjarnason tjorvi@bondi.is

Blaðamenn: Margrét Þ. Þórsdóttir mth@bondi.is – Sigurður Már Harðarson smh@bondi.is – Vílmundur Hansen vilmundur@bondi.is

Auglýsingastjórar: Auður Laila Jónasdóttir audur@bondi.is og Erla H. Gunnarsdóttir ehg@bondi.is – Sími: 563 0303 – Frágangur fyrir prentun: Prentsníð.

Netfang blaðsins (fréttir og annað efni) er [bbl@bondi.is](mailto:bbl@bondi.is) Netfang auglýsinga er [augl@bondi.is](mailto:augl@bondi.is) Vefsíða blaðsins er [www.bbl.is](http://www.bbl.is)

Prentun: Landsprent ehf. – Upplag: sjá forsiðu – Landsprent og Íslandspóstur annast dreifingu blaðsins. ISSN 1025-5621

## LOKAORÐIN

### Með góðar minningar í farteskinu

Veðrið hefur leikið marga bændur grátt á þessu sumri og er gróður víða seinna á ferðinni af þessum sökum. Þannig má lesa í fréttum blaðsins að skógarbændur á Austurlandi komu ekki niður plöntum í vor vegna klaka eða bleytu og fé verður víða lengur á tínum en í meðalári eða líklega fram undir næstu mánaðamót. Það er þó engan bilbug að finna á bændum, frekar en fyrri daginn, sem halda ró sinni þrátt fyrir veðurfarslegan mótbyr.

Nú eru fjölmargir bændur, eða réttara sagt ábúendur, á rúmlega 30 bæjum hringinn í kringum landið að gera sig klára til að taka á móti almenningi undir formerkjum Opins landbúnaðar. Þar gefst fólki tækifæri á að heimsækja bóndabæina og kynnst þeim fjölbreyttu stórfum sem unnin eru í sveitum landsins alla daga, allt árið um kring. Flest býlin eru fjölskyldubú og eru þversnið af íslenskum landbúnaði í dag. Það er því tilvalið þegar Íslendingar þeysast um hringveginn í sumar að taka hús á bændum og upplifa lífið í sveitinni. Inni á heimasíðu Bændasamtakanna má sjá frekari upplýsingar um verkefnið og þá bæi sem taka þátt í því.

Um leið og við bjóðum almenningi heim í sveitirnar er umhugsunarverð aðsend grein sem lesa má í blaðinu um umgengni og þrífnað utan þéttbýlis. Þar kemur meðal annars fram að mikið átak hafi verið gert í að taka til og fegra landsbyggðina en að betur megi gera ef duga skal úti um allar sveitir. Hér þarf samstillt átak íbúa landsins og sveitarstjórna sem verða að vera vakandi fyrir sínu nærumhverfi og taka af skarið þegar umhverfisleg umgengni er ekki lengur orðin bodleg fyrir íbúa og gesti okkar góða lands. Það er nefnilega engum til sóma að horfa upp á niðurgrotnandi hús, ruslahrúgur og fjúkandi rúlluplast þegar ferðast er um landið. Því tókum við undir lokaorð greinarinnar um að ekkert okkar vill vakna upp við vandan draum og því verðum við að leggjast á verkefnið, öll sem eitt, að taka til í dreifbýlinu.

Þrátt fyrir að illfært sé að stjórna veðrinu þá eru sem betur fer margir aðrir þættir sem við getum haft stjórn á og það er hagar allra sem búa á landinu að umgengni sé sómasamleg á öllum stöðum. Því biðlum við til veðurguðanna að gefa okkur gott sumar til að skoða fallegar sveitir landsins og skilja okkur eftir með góðar minningar í farteskinu. /ehg

## LEIÐARINN

# Mjólk er góð og líka ódýr

Hagfræðistofnun Háskóla Íslands hefur skilað til landbúnaðar- og sjávarútvegsráðherra skýrslunni „Mjólkurframleiðsla á Íslandi – Staða og horfur“. Í skýrslunni er reynt að greina uppbyggingu mjólkurframleiðslu hér á landi og þróun hennar á síðustu árum. Í skýrslunni kemur skýrt fram að opinberir styrkir til landbúnaðarframleiðslu hér á landi hafa lækkað sem hlutfall af landsframleiðslu á undanförunum árum. Þrátt fyrir þetta hefur náðst árangur í að ná niður verði á helstu mjólkurvörum og auka framleiðslu.

Í skýrslunni segir að raunverð á nýmjólk, rjóma, skyri, jógúrt, smjöri og osti hafi verið lægra árið 2013 en 2003. Fram kemur að þó svo verð á mjólkurvörum fari hækkandi hafi það ekki haldið í við þróun almenns verðlags, það er vísitölu neysluverðs. Þá er greint frá því að 70% matvara á þessu tímabili, 2003 til 2013, hækkðu meira en sú mjólkurafurð sem hækkadi mest. Aðeins 10% matvara hækkðu minna í verði en mjólkurvörurnar. Athygli vekur að þrátt fyrir þennan árangur er í skýrslunni gerðar tillögur að breytingum sem kollvarpa núverandi fyrirkomulagi mjólkurframleiðslu. Þessi verðlækkun hefur meðal annars verið sótt með umfangsmikilli hagræðingu innan mjólkuriðnaðarins. Sú hagræðing byggdist á því að iðnaðurinn gæti unnið sameiginlega að því að ná henni fram, í krafti undanþágu frá samkeppnislögum. Á móti hefur hann ekki frelsi til að verðleggja afurðirnar að vild. Í skýrslunni er ekki sýnt fram á að annað fyrirkomulag myndi skila meiri ávinningi. Bændur hafa einnig hagrætt heima á búunum. Í skýrslunni segir meðal annars: „Hagkvæmni hefur aukist mikið í rekstri íslenskra kúabúa undanfarin ár. Meðalnyt á hverja íslenska kú jókst um nálægt 45% frá 1994–2012, en áður hafði hún lítið aukist í áratugi.“ Þessi hagræðing í mjólkurframleiðslu, bæði á framleiðslu- og vinnslustigi hefur skilað sér í lægra verði til neytenda. Á móti kemur fram í skýrslunni að auka þurfi möguleika

til nýliðunar í greininni og auka skilvirkni greiðslna úr ríkissjóði þannig að þær skili sér betur til bænda. Þessi atriði þarf að taka til nánari skoðunar sem og ýmis önnur atriði skýrslunnar í komandi búvörusamningum. Bændasamtökin gagnrýna að skýrsluhöfundar gefi sér að eftirgjöf í tollum á landbúnaðar-afurðum skili sér í lægra verði til neytenda. Nýleg dæmi þar sem hið opinbera hefur lækkað álögur á vöruflokkum sýna að það er ekki hægt að fullyrða að verð á þeim út úr búð lækki samsvarendi. Þvert á móti kemur fram í nýlegum verðlagskönnunum ASÍ að verð á þessum vöruflokkum hækkadi eða stóð í stað eftir að dregið var úr álögum. Þessi atriði þarf að taka til nánari skoðunar sem og ýmis önnur atriði skýrslunnar í komandi búvörusamningum. Bændur hafa nú þegar skipað fulltrúa sína í samninganefnd en stjórnvöld ekki. Ástæða er til að hvetja þau til að ljúka því verki nú þegar, svo hægt sé að hefja viðræður. Bændur vilja hefja starfið sem fyrst. /SSS



hafa lækkað sem hlutfall af landsframleiðslu á undanförunum árum. Þrátt fyrir þetta hefur náðst mikill árangur í að ná niður verði á helstu mjólkurvörum og auka framleiðslu, eins og skýrslan dregur ágætlega fram. Í skýrslunni er meginþemað sú hagfræðilega nálgun að einhvers konar skorður við óheftri markaðshyggju leiði undantekningalítið til sóunar, þar með talið landbúnaðarstefna. Markaðurinn finnur alltaf bestu lausnina að mati þessarar kenningar. Ekkert er lítið til samfélagslegra áhrifa, mjög lítið til byggðamála og ekkert til umhverfisáhrifa. Það verður að teljast afar þröngt sjónarhorn. Nútímasamfélag hefur einfaldlega fleiri viðmið en bara hagfræðina eina.

#### Bændur fagna allri umræðu um starfsumhverfi sitt

Að því sögðu þá er starfsumhverfi mjólkurframleiðslunnar eða landbúnaðarins í heild fjarri því hafið yfir gagnrýni, en mestu skiptir að ná sátt um hvert skal stefna. Bændur fagna allri umræðu um starfsumhverfi sitt en gera kröfu um að hún sé byggð á staðreyndum og horft sé til allra hliða mála, ekki bara sumra. Taka má undir það sem fram kemur í skýrslunni að markmiðin þurfi að vera skýr, greina þurfi bestu leiðirnar til að ná þeim og ákvarða hversu mikið fé landsmenn eru tilbúnir til að veita til þess. Þau atriði munu einmitt koma til skoðunar í komandi viðræðum bænda og stjórnvalda um nýja búvörusamninga auk annarra þeirra tillagna sem fram koma í skýrslunni, til dæmis ábendingum um að auka þurfi möguleika til nýliðunar í greininni og auka skilvirkni greiðslna úr ríkissjóði þannig að þær skili sér betur til bænda. Þessi atriði þarf að taka til nánari skoðunar sem og ýmis önnur atriði skýrslunnar í komandi búvörusamningum. Bændur hafa nú þegar skipað fulltrúa sína í samninganefnd en stjórnvöld ekki. Ástæða er til að hvetja þau til að ljúka því verki nú þegar, svo hægt sé að hefja viðræður. Bændur vilja hefja starfið sem fyrst. /SSS

# Ísland vinnur silfurverðlaun í „Nordic Chef Junior“-keppninni

Síðastliðna helgi kepptu þrjú íslenskir fagmenn í matreiðslu og framreiðslu um Norðurlandameistararitla í faggreininum í Álaborg í Danmörku. Í flokki ungmanna, „Nordic Chef Junior“, vann Rúnar Pierre Heriveaux frá Lava Bláa Lóninu til silfurverðlauna en Hákon Solbakk frá Noregi sigraði í keppninni. Aðrir íslensku keppendanna komust ekki í verðlaunaseti en stóðu sig gríðarlega vel í harðri keppni.

Rúnar Pierre er 21 árs gamall og matreiðslunemi í Lava Bláa Lóninu. Hann var valinn matreiðslunemi ársins 2013 og varð í fjórða sæti í norrænu nemakeppninni 2014. Rúnar Pierre var aðstoðarmaður í Bocuse d'Or-keppninni 2015.



Silfurverðlaunahafinn Rúnar Pierre Heriveaux.



Rúnar Pierre Heriveaux, Atli Þór Erlendsson, Natascha Elisabeth Fischer og dómari, Jóhannes Steinn Jóhannesson. Myndir / Sveinbjörn Úlfarsson

„Ég er ánægður með frammistöðuna og hvernig ég framkvæmdi allt eftir plani og hafði skipulagt á æfingum síðustu mánuði en hefði auðvitað viljað ná toppsætinu, tek það bara næst,“ segir Rúnar glaður í bragði.

Í „Nordic Chef“, þar sem Atli Þór Erlendsson frá Grillinu keppti, sigraði sænski keppandinn. Atli Þór er 27 ára gamall matreiðslumaður í Grillinu á Hótel Sögu og handhafi titilsins „Matreiðslumaður ársins“ þar sem hann sigraði í keppninni í mars síðastliðnum. Atli Þór var nýlega valinn í kokkalandslíðið. Natascha Elisabeth Fischer, frá veitingastaðnum Kopar, keppti í framreiðslu í „Nordic Waiter“-keppninni en þar sigraði danski keppandinn.

## Líf og starf



Fyrsta ferð unganu út í heiminn.

Myndir / BH

## Hæsnahald í Kópavogi:

## Drífa og Doppa elska fíflablöð

Áhugi borgarbúa á ræktun af öllu tagi er alltaf að aukast. Eftirspurn eftir grenndargörðum er meiri en svo að sveitarfélögin á höfuðborgarsvæðinu nái að anna eftirspurninni. Þeim fjölga einnig sem halda hænur í garðinum.

„Mig hefur lengi langað í hænur og draumurinn varð að veruleika í fyrravor þegar konan og börnin gáfu mér þrjá landnáms hænur og lítinn skúr, sem var gamall sjónvarpsskápur, undir þær þegar ég varð fimmtugur,“ segir Bragi Halldórsson, hæsnahaldari og íbúi í Kópavogi.

## Sex ungar úr átta eggjum

„Einn unginn reyndist vera hani og honum var skilað aftur upp í Mosfellsdal, þaðan sem fuglarnir eru upprunnir, og hefur væntanlega verið étinn. Ég hélt því tverr landnáms hænur, Drífa og Doppa, í vetur en í vor fékk ég átta frjóvguð egg fyrir þær til að liggja á og úr þeim sex lifandi unga.“

Auk litla skúrsins sem fylgdi hænunum er þokkalega stór og einangraður skúr í garðinum þar sem hænurnar átta eru í dag. Ég er líka búinn að smíða girðingu utan um útisvæðið þeirra.“

## Gikkir á fæðu

Bragi segir lítið mál að gefa hænunum að éta. „Það er hægt að kaupa handa þeim hæsnakorn en sjálfar velja þær allt annað framyfir það ef þær hafa val. Ég sleppi þeim stundum út fyrir girðinguna og í garðinn í góðu veðri enda eru þær búnar að tæta allt upp í gerðinu. Kettirnir í hverfinu eiga til að hrella hænurnar en eiga lítið í þær ef í hart fer. Þar er helst að þeir geti gert ungunum mein og ég verð því að gæta þeirra þegar þær fá að fara út í garð.“

Uppáhaldsfæða hæsnanna eru fíflablöð, arfi og skordýr auk þess sem þær éta allar grænfróður- og kornmetisleifar sem falla til á heimilinu. Hænurnar hreinsa arfann úr beðunum á stuttum tíma og eru líka sólgar í mosa og bestu mosatætarar sem ég veit um.“

## Bannað að vera með hana

Samkvæmt samþykkt borgarráðs Reykjavíkur er leyflegt að vera með fjórar hænur í garðinum en ekki hana og hafa þarf myrkur hjá hænunum frá klukkan níu á kvöldin til sjö á morgnana.



Laugardagskvöld í hæsnagerðinu.



Uppáhaldsfæða hæsnanna eru fíflablöð, arfi og skordýr auk þess sem þær éta allar grænfróður- og kornmetisleifar sem falla til á heimilinu.



Úr átta frjóvguðum eggjum komu sex lifandi ungar.

Á lóðum þar sem veitt er leyfi til hæsnahalds þarf að vera hæfilega stór hæsnakofi sem rúmar þann fjölda af hænnum sem leyfi er veitt fyrir. Hæsnakofi fyrir 4 hænur þarf að vera að lágmarki tveir fermetrar að stærð. Í kringum kofann skal vera hæsnahelt gerði, hæfilega stórt fyrir útiveru hæsnanna. Hæsnakofi og gerði skulu vera vel innan lóðarmarka viðkomandi lóðar, að lágmarki þrjár metrar. Byggingarleyfi fyrir hæsnakofa og girðingar við þá er háð gildandi ákvæðum byggingarreglugerðar eins og hún er á hverjum tíma.



Drífa með ungana sína.

Lausaganga hæsnanna er með öllu óheimil og ber hæsnaeigandi fulla vörsluskyldu. Hæsnaeigandi er að öllu leyti ábyrgur fyrir hæsnunum sínum og ber að koma í veg fyrir að hæsnahaldið valdi ónæði í umhverfinu, svo sem vegna hávaða, ólyktar og hvers konar óþrifnaðar. Hæsnaeigandi ber einnig að sjá til þess að hæsnahaldið laði ekki að meindýr.

Sleppi hænna frá eiganda eða umráðamanni skal viðkomandi tafarlaust gera ráðstafanir til að handsama hana. Hænur í lausagöngu skal færa í geymslu á vegum Reykjavíkurborgar. Ef hænur er ekki vitjað innan einnar viku frá handsömun, er heimilt að ráðstafa henni til nýs eiganda eða selja hana fyrir áföllnum kostnaði. Að öðrum kosti skal hún aflífuð.

Hafi hænna verið handsömuð er óheimilt að afhenda hana fyrir en að lokinni greiðslu áfallins kostnaðar. Sé eigandi ekki með leyfi fyrir hæsnahaldi skal afla leyfis og greiða það áður en hænna fæst afhent. Kostnaður við handsömun, geymslu eða aflífun hænna skal að fullu greiddur af eiganda.

Þá þarf hæsnabóndi í Reykjavík að þrifa hæsnakofann að lágmarki vikulega.

## Svipaðar reglur í Kópavogi

Bragi segir að reglur um hæsnahald í Kópavogi séu ekki formlegar en að tekið sé mið af gildandi reglum í Reykjavík. „Ég hafði samband við heilbrigðisefirlitið í Kópavogi og spurðist fyrir hjá þeim um hæsnahaldið. Þar var mér sagt að það væri bannað að vera með hana til að valda ekki ónæði og að ef útisvæði hænanna væru um tuttugu metrar frá nærliggjandi húsum þyrfti ekki leyfi frá nágrönnunum til hæsnahaldsins.“

## 14 egg á viku

„Meðan á varptíma stendur eru Doppa og Drífa að gefa af sér sitt hvort eggid á hverjum degi. Fjörtán egg á viku eru yfirdrifið fyrir fjölskylduna og við gefum því vinum og fjölskyldu heimlíkið af eggjum.“

Bragi segist ekki vita til annars en að nágrannar sínir hafi gaman af samþýlinu við hænurnar. „Satt best að segja finnst þeim þær algjört æði og ég tala ekki um krakkana í hverfinu sem hreinlega elska þær og koma að gefa þeim fíflablöð að borða.“

## Gefa unga í sveitina

Bragi segir að í sínum huga tengi hann hæsnahald í byggð bæjarbúa betur en við sveitina. Mosfellsdalurinn er dæmi um svæði sem er á mörkum bæjar og sveitar, eins konar jafarsveit. Við fengum hænurnar og eggin þaðan. Vinir okkar sem búa í Mosfellsdalnum urðu fyrir því óhappi að minnur drap allar hænurnar þeirra og nú ætlum við að gefa þeim nokkra unga og hefur dæmið því snúist við.“ /VH

MÆLT AF 131 MUNNI FRAM

Fram skal haldið með framlag Björns Ingólfssonar á Grenivík, sem flutt var á hagyrðingasamkomu Karlakórs Eyjafjarðar þann 1. apríl sl. Birgir Sveinbjörnsson, stýrimaður samkomunnar, bað Björn um vísu er tengdist hestum eða hestaferðum. Aðeins eina hestavísu segist Björn hafa ort um dagana, um hest Reynis Hjartarsonar sem Salörn heitir:

*Ýmsir bíða í ofvæni  
alla tíð með hjartslætti,  
fylltir gríðar fögnuði  
að fá að ríða Salerni.*

Hvað finnst Birni um þá staðreynd, að konur verma nú alla helstu yfirlögreglustjórstóla landsins?:

*Það heyrir undir löggustjóra störf  
að standa oft í meiriháttar flíppi.  
Undrast má ef ekki er lengur þörf  
að þeir hafi sómasamlegt typpi.*

Birgi finnst Björn eldast framúrskarandi vel. Skýringu hafði Björn á því:

*Ég er helvíti sprækur eins og ég  
alltaf var.  
Það er óþarft að vera með kjaft  
yfir tilvistinni  
þegar allt er í lagi með hægðir og  
holdafar  
og hreyfingu og talsvert er eftir  
af minni.*

Björn var svo spurður hvort hægt væri að treysta hagyrðingum 1. apríl:

*Í tilefni dagsins skal upplýst að  
allt er hér svikið og fordjarfað.  
Kannski er því vont að kyngja  
að við ykkur blasa vitlausir,  
vindbelgir, ekkert hagnæmtir  
og kórinn hann kann ekki að syngja.*

Birgir hafði komist að því að eftir þorrablót á Þórshöfn vaknaði Jóhannes á Gunnarsstöðum með gat og kúlu á hausnum og stærðar glóðarauga að auki. Björn sá atburði nætur svona:

*Jóhannes lúrdi lengi nætur,  
loks fékk hann skó í kinnbeinið  
og rumskaði og ætlaði að rjúka  
á fætur  
en rak sig þá óvart í borðshornið.*

Birgir spurði svo Björn hvað honum þætti skemmtilegasta aprílsgabb sem hann myndi til. Björn gerði þá tillögu að frumlegu aprílsgabbi:

*Komdu og hlustaðu á kórinn minn,  
kauptu þér miða í flýti því  
aðeins í þetta eina sinn  
einsöngvari er Leoncie.*

Björn var svo spurður út í vandræði utanríkisráðherrans, Gunnars Braga, og Evrópusambandsins. Björn orti í orðastað Gunnars Braga:

*Ég er kominn í voðaleg vandræði  
en það var ekki hægt að bíða  
því það komu boð frá Þórólfi  
og ég þorði ekki annað en hlýða.*

Þó nokkuð var hagyrðingum hugleikið mitt nýja millinafn, Geirhjörtur. Rímorðin voru þó fremur fátækleg á móti þessu tilkomumíkla nafni. Vísu Björns var svona:

*Glaður mundi Geirhjörtur  
gylrum renna  
gírugum á geirvörtur  
glæsikvenna.*

**Umsjón:**  
Árni Geirhjörtur Jónsson  
kotabyggd1@gmail.com

## Fréttir



## Úthlutun styrkja úr Veidikortasjóði 2015: 26 milljónir til rannsókna á villtum dýrum

Umhverfis- og auðlindaráðuneytið hefur úthlutað styrkjum úr Veidikortasjóði fyrir árið 2015. Alls bærust 14 umsóknir að fjárhæð 51,6 milljónir króna. Til úthlutunar voru tæplega 26 milljónir króna.

Ráðuneytið sendi umsóknir um styrki til umsagnar Umhverfisstofnunar í samræmi við ákvæði laga um vernd, friðun og veiðar á villtum fuglum og villtum spendýrum. Umhverfisstofnun fékk álit ráðgjafarnefndar um úthlutanir í samræmi við úthlutunarreglur fyrir Veidikortasjóð.

Ráðuneytið hefur að fenginni umsögn Umhverfisstofnunar og álit ráðgjafarnefndarinnar um umsóknirnar ákveðið að veita eftirfarandi aðilum styrki úr Veidikortasjóði.

- Náttúrufræðistofnun Íslands, krónur 9.000.000 vegna verkefnisins: Rjúparannsóknir 2015.
- Náttúrufræðistofnun Íslands, krónur 750.000 vegna verkefnisins: Sníkjudýrasýkingar, líkamsástand og stofnbreytingar rjúpu á Íslandi.
- Náttúrustofa Norðausturlands,

krónur 3.930.000 vegna verkefnisins: Farhættir og vetrarstöðvar íslenskra svartfugla.

- Náttúrustofa Suðausturlands, krónur 3.000.000 vegna verkefnisins: Heilbrigði veiðitegunda.
- Náttúrustofa Suðurlands, krónur 4.400.000 vegna verkefnisins: Lunda- og bjargfuglarannsóknir 2015.
- Rannsóknarsetur Háskóla Íslands á Snæfellsnesi, krónur 820.000 vegna verkefnisins: Stofnvistfræði og stofnstærð dílaskarfs á Íslandi.
- VERKÍS, krónur 2.371.000 vegna verkefnisins: Vöktun á ungahlutfalli í veiðistofnum gæsa og anda, með aldursgreiningu vængja úr veiði og vöktun á ungahlutfalli í friðuðum stofni blesgæsa.
- Vör, sjávarrannsóknarsetur við Breiðafjörð, krónur 1.000.000 vegna verkefnisins: Rannsókn á hlutfalli ýsu-, þorsk, og makrílmaga sem innihalda síli í Breiðafirði árið 2015.
- Ævar Petersen, krónur 700.000 vegna verkefnisins: Íslensk fuglabjörg og hlunnindi þeirra.



Málþing á Hvanneyri 13. júní:

## Dagur kýrinnar

Málþing um íslensku kýrnar verður haldið í Landbúnaðarsafni Íslands að Hvanneyri laugardaginn 13. júní næstkomandi. Þingið stendur frá klukkan 14 til 16.

Albína H. Pálsdóttir fornleifafræðingur flytur erindi sem kallast Landnámskýrin: Stöðutákn og fórnardýr, Magnús B. Jónsson, fyrrverandi nautgriparéktarráðunautur, flytur

Ágrip af ræktunarsögu íslensku kýrinnar og Þórarinn E. Sveinsson mjólkurverkfræðingur fjallar um mjólkurvinnslu fyrr og nú auk þess sem sýndar verða eldri aðferðir við mjólkurvinnslu.

Það eru Erfðalindasetur LbhÍ, Erfðanefnd landbúnaðarins og Landbúnaðarsafn Íslands sem standa fyrir þinginu. Aðgangur er ókeypis og eru allir velkomnir á meðan húsrúm leyfir. /VH



Kýrnar voru guðs lífandi fegnar að komast út úr fjósinu eftir að hafa verið þar inni í allan vetur og fá að hoppa og skoppa um græn tún á Helluvaði. Myndir / MHH

## Halló Helluvað“ í 15. skipti

– Þúsund manns mættu og fylgdust með þegar kúnum var hleypt út

„Halló Helluvað“ var haldið í fimmtánda skipti sunnudaginn 31. maí. Þá var kúnum hleypt út í sumar og gestir fengu að skoða og knúsa nýfædd lömb í fjárhúsinu.

„Dagurinn heppnaðist frábærlega, hér komu um þúsund manns og áttu góða stund með okkur, mikið af fólki sem við höfum aldrei séð áður. Það er gaman að geta leyft fólki að kynnast sveitalífínu brot úr degi,“ segir Anna María Kristjánsdóttir, bóndi á Helluvaði.

Boðið var upp á glæsilegar veitingar og Sláturhúsið á Helli sá um að grilla ofan í mannskapinn. Magnús Hlynur Hreiðarsson var á staðnum og tók meðfylgjandi myndir.



Ásdís Ýr Aradóttir með eitt af lömbunum sem fólk fékk að skoða og krakkarnir fengu að halda á.



Maturinn frá Sláturhúsinu á Helli rann ljúflega ofan í þá þúsund gesti sem mættu á „Halló Helluvað“ 2015.



Boðið var upp á ábresti með kanil sem gestir kunnu vel að meta.

## Hrútur sá sjálfan sig og braut tvær rúður

Lögreglunni á Suðurlandi barst nýlega tilkynning um rúðubrot í veiðihúsi við Ytri-Rangá. Þar höfðu tvær rúður verið brotnar og ekki var að sjá að nokkur hefði farið inn í húsið og engu var stolið.

Í dagbók lögreglunnar kemur fram að skömmu seinna hafi verið hringt aftur til lögreglunnar og hafði málið verið upplýst. „Sökudólgurinn var hrútur sem sleppt hafði verið út fyrr um daginn. Hvort þarna var á ferðinni hinn kunnir hrekkjalómur Salamón svarti sem þeir sem eldri eru kannast við úr samnefndri bók eftir Hjört Gíslason. Hrúturinn sá var þakkari hinn mesti sem á stundum lék lögregluna grátt,“ segir í dagbókinni. Líklegt þykir



að hrúturinn hafi séð sjálfan sig í rúðunum og haldið að um annan hrút hafi verið að ræða og ætlaði að fara að stangast á við hann. /MHH





**Nýtt byltingarkennt tæki fyrir Íslenskan landbúnað**  
**Dráttarvél með skotbómu og þrítengibeisli**

156 hö Deutz vél  
 135 hö á aflúrtaki  
 Breið dekk 600/55 - 26.5

Loffjarðandi hús  
 Afrétting á skrokk  
 Dempun á bómu



Með Þrítengibeisli  
 og allt að 4 (8) úrtökum



HYDROSTATIC MEÐ  
 ECO POWER DRIVE  
 allt að 18% olíusparnaður  
 MCDC ÞYNGDARSTJÓRNUN

**Íslyft ehf**

Vesturvör 32 - 200 Kópavogur  
 www.islyft.is - s. 564 1600

## Fréttir

## Heyskapur hefst allt að þremur vikum síðar vegna kulda í vor

Kuldi á liðnu vori gerir að verkum að bændur hefja slátt mun seinna en í meðalári. Gera má ráð fyrir að almennt hefjist heyskapur ekki fyrr en eftir tvær til þrjár vikur. Úthagi tekur seint við sér og fé er víða á tünnum sem enn seinkar því að sláttur geti hafist.

Jóna Þórunn Ragnarsdóttir, fódurráðgjafi hjá Rannsóknamiðstöð landbúnaðarins á Selfossi, var á ferð undir Eyjafjöllum í síðustu viku og segir ástandið „óttalega lélegt“. Spretta sé skammt á veg komin og víða aðeins hjungur á tünnum. „Þetta er frekar slakt í ár, ég hugsa að hún sé allt að þremur til fjórum vikum seinni en vanalega. Ég á ekki von á að bændur byrji að slá hér sunnan heiða fyrr en undir mánaðamót júní/júlí, en algengast er að hér sé allt komið á fullt í kringum 20. júní,“ segir Jóna.



Heyfengur var með meira móti í fyrrasumar. Mynd / MBP

Borgarsson, fagstjóri í nytjaplöntum hjá RML á Hvanneyri. Og tekur fram að meðalár séu reyndar misjöfn eftir því við hvaða árabíl sé miðað. „Sprettan gæti þó orðið mjög hröð ef það hlýnar eitthvað að ráði. Sauðfjárbændur munu þurfa að beita tún töluvert lengi þar sem úthagi er seinn til og það seinkar heyskap hjá þeim enn frekar.“

### Ekki sérlega hjart yfir núna

Fé er enn á tünnum og tekur mikið af fyrstu uppskeru, sem þýðir að sláttur hefst enn seinna. „Ofan á það bætist að bændur eru sums staðar að verða heylausir, víða eru alltof margir gripir heima við, komast ekki í sláturhús vegna verkfalls dýralækna. Úthagi tekur líka hægt við sér, þannig að fé fer eflaust í seinna lagi á fjall. Þá kemur kornið líka illa upp í ár, þannig að útlitið er ekki sérlega bjart núna, en maður veit aldrei hver þróunin verður,“ segir Jóna. Hún telur þó margt benda til að að hey verði góð eftir sumarið, ólíkt því sem varð í fyrra þar sem magnið var umtalsvert meira en gæðin.

### Vel getur sprottið ef hlýnar

„Staðan á Vesturlandi er í raun eins og víðast hvar á landinu, allt er um það bil tveimur til þremur vikum á eftir meðalári,“ segir Borgar Páll

### Tún nyrðra koma falleg undan vetri

Sigurgeir Hreinsson, framkvæmdastjóri Búnaðarsambands Eyjafjarðar, segir slátt ekki hafinn í Eyjafirði, en undanfarin ár hafi nokkrir bændur yfirleitt verið byrjaðir um þetta leyti. „Það er talsvert í að almennur sláttur hefjist hér um slóðir, ég hugsa að bændur byrji ekki fyrr en eftir um það bil hálfan mánuð,“ segir hann. Á liðnu ári var allt óvenju snemma á ferðinni og því vart hægt að bera það ár saman við yfirstandandi ár. „Ef horft er lengra aftur í tímann var algengara að bændur byrjuðu slátt í kringum 20. júní. Að því leyti til er þetta ár ekki ólíkt því sem var hér áður fyrr.“

Heilt yfir segir hann tún koma falleg undan vetri, lítið sem ekkert sé um kal þetta árið sem vissulega sé gleðilegt. „Túnin líta þökkalega vel út og það getur allt gerst, sumarið er rétt að byrja.“ /MBP

## Norðurþing um tónlistarnám:

## Rýri ekki möguleika nemenda í dreifðum byggðum

Bæjarráð Norðurþings tekur undir áhyggjur skólastjórnenda um nám á framhaldsskólastigi í tónlist. Beinir ráðið því til mennta- og menningarmálaráðuneytisins að rýra ekki möguleika nemenda í dreifðum byggðum til að stunda tónlistarnám í heimabyggð.

Fyrir fund bæjarráðs á dögunum

lá bréf og greinargerð frá starfshópi skólastjórnenda um nám á framhaldsskólastigi í tónlist þar sem alvarlegar athugasemdir eru gerðar við þá hugmynd ráðherra mennta- og menningarmála að veita öllu því fjármagni sem ætlað er til framhaldsnáms í tónlist til eins tónlistarkóla í Reykjavík. /MBP

## Leiðrétting



Í síðasta Bændablaði var greint frá þessum konum úr Kvinnaskóla Reykjavíkur sem hafa verið saman í 70 ár í saumaklúbb. Föðurnafn Helgu Þórarinsdóttur misritaðist í textanum. Rétt nöfn þeirra eru sem hér segir, talið frá vinstri:

Efri röð, Oddný Eyjólfssdóttir, Reykjavík, Ingibjörg Elíasdóttir, Reykjavík, Vigdís Guðfinnsdóttir, Kópavogi, Guðný Guðjónsdóttir, Reykjavík, Helga Þórarinsdóttir, Hafnarfirði og Salome Þorkelsdóttir, fyrrverandi forseti Alþingis, sem var sérstakur heiðursgestur fundarins. Sitjandi eru þær frá vinstri, Þóra Þorleifsdóttir, Reykjavík og Þorbjörg Sigurðardóttir, Selfossi.



Jarðvegsvinna fyrir Norðurljósarannsóknamiðstöð Aurora Observatory (AO), sem rísa mun á Kárhóli í Reykjadal, er hafin.

## Norðurljósarannsóknamiðstöð Aurora Observatory: Framkvæmdir hafnar við Kárhól í Reykjadal

Jarðvegsvinna fyrir Norðurljósarannsóknamiðstöð Aurora Observatory (AO), sem rísa mun á Kárhóli í Reykjadal, er hafin.

Reinhard Reynisson, framkvæmdastjóri Atvinnuþróunarfélags Þingeyinga, segir við vefinn 641.is að verið sé að vinna við að taka grunninn fyrir rannsóknastöðina en í framhaldinu á að leggja nýjan veg að byggingarstaðnum. Bygging hússins hefur ekki verið boðin út, en gert ráð fyrir að það verði gert síðar í þessum mánuði. Byggingaframkvæmdir hefjist svo fyrri hluta júlímánaðar.

### Tekur formlega til starfa næsta haust

Heildarkostnaður er áætlaður um 300 milljónir króna. Stefnt er að því að loka húsinu fyrir veturinn þannig að koma megi fyrir rannsóknartækjum á efstu hæð þess. Gert er ráð fyrir að

rannsóknastöðin taki svo formlega til starfa næsta haust. Eftir stendur þá að klára þann hluta hússins sem hýsa mun gestastofuna, en ekki er ljóst hvenær hún klárast þar sem fjármögnun liggur ekki fyrir.

Rannsóknamiðstöðin er byggð á samstarfsverkefni íslenskra og kínverskra vísindastofnana, staðsett að Kárhóli í Reykjadal. Þar verður miðstöð fyrir vísindamenn ásamt gestastofu. Þær íslensku stofnanir sem koma að vísindastarfinu eru Rannís, Raunvísindastofnun Háskólans, Veðurstofa Íslands, Norðurlóðanet Íslands, Háskólinn á Akureyri og Arctic Portal.

### Ísland besti staðurinn

Ísland er einn besti staðurinn á norðurhveli jarðar til að rannsaka norðurljós en Frakkar, Bretar og Japanir eru meðal þjóða sem stundað hafa rannsóknir hér á landi áratugum saman.

Starfsemi rannsóknamiðstöðvar á Kárhóli mun styrkja þær norðurljóðarannsóknir sem þegar eru stundaðar hér á landi og bæta við þær á sumum sviðum. Rannsóknastarfsemi hófst haustið 2013.

Norðurljósarannsóknastöðin Aurora Observatory (AO) er sjálfseignarstofnun með staðfestri skipulagsskrá lögum samkvæmt. Stofnaðilar eru Atvinnuþróunarfélag Þingeyinga hf. og Atvinnuþróunarfélag Eyjafjarðar bs., Atvinnuefning Þingeyjarsveitar ehf., sem er eignarhaldsfélag sveitarfélagsins, Kjarni ehf., sem er eignarhaldsfélag í eigu Þingeyjarsveitar, Sparisjóðs Suður-Þingeyinga og nokkurra einstaklinga í héraði og Arctic Portal ehf., en fyrirtækið hefur virka aðkomu að margvíslegum rannsóknum og upplýsingaverkefnum á sviði norðurljóðamála. /MBP

Fyrirtækið 365 vill fá rýmkun á útboðsskilmálum vegna 4G netvæðingar:

## Vilja 4G væða 97% heimila og vinnustaða í stað 99,5%

365 miðlar biðja um breytingu á útbreiðslu- og uppbyggingarkröfum vegna 4G/LTE þjónustu.

Póst- og fjarskiptastofnun kallar eftir samráði um erindi 365 miðla ehf. þar sem félagið óskar eftir að stofnunin geri breytingu á skilmálum tíðniheimildar félagsins á 800 MHz tíðnisviðinu, svokallaðri A tíðniheimild, sem félagið hlaut í uppboði stofnunarinnar í ársbyrjun 2013.

Í 2. gr. tíðniheimildarinnar er fjallað um kröfur um útbreiðslu og uppbyggingu. Þar eru gerðar þær kröfur á tíðniréttahafa að hann tryggi að 99,5% lögheimila og vinnustaða á hverju tilteknu landsvæði, standi til boða 10 Mb/s gagnaflutningshraði fyrir árslok 2016 og 30 Mb/s gagnaflutningshraði fyrir árslok 2020.

### Erindi 365 miðla ehf.

Í erindi 365 miðla er óskað eftir að félaginu verði veitt rýmri tímamörk til þess að uppfylla þau skilyrði sem fyrrnefnd tíðniheimild kveður á um. Fer félagið fram á að Póst- og fjarskiptastofnun geri þær breytingar á tíðniheimildinni.

„Tíðniréttahafi skuldbindur sig til að tryggja að 97% lögheimila og vinnustaða, með heilsárs starfsemi, standi til boða 10 Mb/s gagnaflutningshraði fyrir

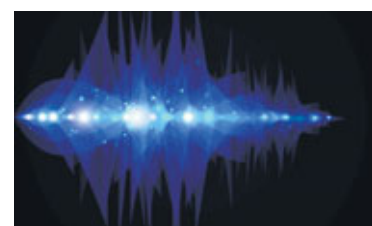

31. desember 2016, en 99,5% framangreindra lögheimila og vinnustaða standi til boða 10 Mb/s gagnaflutningshraði fyrir 31. desember 2022 og 30 Mb/s gagnaflutningshraði fyrir 31. desember 2026.“

Félagið byggir erindi sitt á 12. gr. fjarskiptalaga, nr. 81/2003, sem kveður á um heimild Póst- og fjarskiptastofnunar til breytinga á skilyrðum í almennum heimildum og skilyrðum fyrir úthlutun réttinda, þegar sérstaklega stendur á, svo sem vegna breytinga á löggjöf.

Að mati félagsins felur ákvæðið ekki í sér tæmandi upptalningu á þeim atvikum sem geta leitt til þess að stofnuninni sé heimilt að gera breytingar á skilyrðum tíðniheimilda. Stofnuninni sé því heimilt, á grundvelli ákvæðisins, að gera umbeðnar breytingar á tíðniheimild félagsins á grundvelli eftirfarandi röksemda:

Í fyrsta lagi á grundvelli samstarfs Fjarskipta hf. (Vodafone) og Nova ehf. um uppbyggingu dreifikerfis

í gegnum félag í sameign þeirra en PFS hefur heimilað samnýtingu á tíðniheimildum félaganna, sbr. ákvörðun PFS nr. 14/2014. Þá hefur Samkeppniseftirlitið veitt undanþágu frá 15. gr. samkeppnislaga nr. 44/2005, sbr. ákvörðun þess nr. 14/2015.

Í öðru lagi á grundvelli fyrirhugaðrar uppbyggingar ríkisstjórnarinnar á ljósleiðaraneti á landsbyggðinni, sbr. skýrslu frá mars 2015, Ísland ljóstengt, þar sem lýst er áformum um að auka gagnaflutningshraða verulega á landsbyggðinni með lagningu ljósleiðaranets um allt land með ríkisfjármagni. Að mati 365 miðla ehf. skarast þessar uppbyggingaráætlanir ríkisins við áætlanir félagsins um uppbyggingu á þráðlausu háhraða farneti á sömu stöðum.

Að mati 365 miðla eru aðstæður á fjarskiptamarkaðinum í dag gjörbreyttar frá því sem var þegar uppboð Póst- og fjarskiptastofnunar fór fram í febrúar og mars árið 2013 og er sérstaða félagsins sem skapaðist í kjölfar útboðsins, ekki lengur til staðar. Sú sérstaða byggðist fyrst og fremst á tíðnisviði félagsins á 800 MHz tíðnisviðinu sem og því að félagið taldi sig geta veitt landsbyggðinni háhraða nettengingar með þráðlausum hætti án þess að mikil samkeppni myndi ríka á umræddum svæðum. /VH

## Tilboð Kjarnafæðis í Norðlenska: Stjórn Búsældar tekur afstöðu eftir helgi

Stjórn Búsældar, hlutafélags sem á Norðlenska, hefur boðað til hluthafafundar næsta mánudag, 15. júní, í Hótel Valaskjálfi á Egilsstöðum. Á fundinum verður rætt um tilboð sem nýverið barst frá Kjarnafæði sem vill kaupa Norðlenska.

Tekin verður á fundinum afstaða til tilboðs Kjarnafæðis, en í fundarboði er tilgreint að samþykki kauptilboðs þurfi að hljóta minnst tvo þriðju hluta greiddra atkvæða á fundinum sem og tvo þriðju hluta hlutfjár sem farið er með atkvæði fyrir á fundinum.

Alls eiga 525 bændur á Norður- og Austurlandi hlut í Búsæld, bróðurpartur þeirra á minna en 1% hlut í félaginu. Þrír stórir innleggjendur svínakjöts eiga samtals um 18% hlut í Norðlenska.

Fram hefur komið í Viðskiptablaðinu að tilboð Kjarnafæðis hljóði upp á 750 milljónir króna í allan hlut Búsældar í Norðlenska á genginu 2.0, auk þess að taka við skuldum félagsins.

/MPÞ



## Verkefnum gegn matarsóun hrint í framkvæmd

Sigrún Magnúsdóttir, umhverfis- og auðlindaráðherra, hefur ákveðið að veita Umhverfisstofnun 1,8 milljónir króna til verkefna sem ætlað er að sporna gegn matarsóun. Með fjárveitingunni er fylgt eftir tillögum starfshóps um matarsóun sem skilaði ráðherra skýrslu í lok apríl síðastliðinn. Þetta kemur fram á vef ráðuneytisins.

Sérstök áhersla er lögð á fræðslu almennings í því skyni að ýta undir vitundarvakningu um matarsóun. Stefnt er að því að til verði ein vefgátt um matarsóun þar sem upplýsingum og leiðbeiningum sem þegar eru til staðar verður safnað saman og þau þannig gerð aðgengileg fyrir almenning. Gerð verður spurningakönnun þar sem könnuð verða viðhorf Íslendinga til matarsóunar og þá verður áhersla lögð á að ýta undir meðvitund starfsmanna og viðskiptavina á veitingastöðum um matarsóun. Loks verður ráðist í fræðsluáttak um geymsluþolsmerkingar og geymsluáðferðir matvæla.

REYKJAVÍK Sími: 414-0000 /// AKUREYRI Sími: 464-8600 /// www.VBL.is

**TINDAR Í FLESTAR GERÐIR** **HNÍFAR**  
**HEYVINNUVÉLA** **GOTT ÚRVAL**

**VORSENDINGIN KOMIN**

**VB LANDBÚNAÐUR ehf.** **www.VBL.is** **REYKJAVÍK** **AKUREYRI**  
Agriculture Ltd. **Krókháls 5F** **Baldursnes 2**  
**110 Reykjavík** **603 Akureyri**  
**Sími: 414-0000** **Sími: 464-8600**

## Gólfhitakerfi

Ekkert brot ekkert flot

- Þægilegur hiti góð hitadreifing
- Hitasveiflur / Stuttur svörunartími
- Aðeins 12mm þykkar hitadreifiplötur
- Fljótlegt að leggja
- Ekkert brot ekkert flot
- Dreifiplötur límdar beint á gólfíð
- Gólfefni lagt beint á dreifiplötur (flísar, parket)
- Hentar vel í eldra húsnæði jafnt sem ný hús og sumarhús
- Flooré gólfhitakerfi er einfalt, fljótlegt og þægilegt

Skemmuvegur 10 (blá gata) 200 Kópavogur  
Sími 567 1330 Fax 567 1345 www.hringas.is

**Hringás ehf.**

# Árbakki

## Stóðhestar 2015

**Stóðhestar - Útflutningur - Hestasala**

### Stóðhestar og fyljunarárangur

Á Árbakka er öllum hryssum haldið í hendi. Fylgst er með þeim frá fyrsta degi og aðbúnaður allur eins og best verður á kosið.

Hestarnir á Árbakka eru allir keppnishestar í fremstu röð. Keppnishestar sem hafa sömu eiginleika og drauma reiðhestar, spennulausir en með hreinar og rúmar gangtegundir, sérstaklega tölt. Einmitt það sem flestir eru að leita að.

### Geisli

**IS2004184430 Geisli frá Svanavatni**  
F: Orri frá Þúfu, M: Blesa frá Svanavatni, MF: Ófeigur frá Hvanneyri. **Kynbótadómur: 8,40.** Þar af 8,63 fyrir hæfileika. Íslandsmeistari í fimmgangi ungmenna 2014, hæsta einkunn í fimmgangi 7.13, í tölti 7,17, sigurvegari A flokks Metamóts Sprets 2015. Geisli er alhliða gæðingur, viljugur en meðfærilegur með frábær gangskil.

### Pistill

**IS2007165003 Pistill frá Litlu-Brekku**  
F: Moli frá Skriðu, M: Prinsessa frá Litlu-Dunhaga, MF: Baldur frá Bakka. **Kynbótadómur: 8,10,** þar af 9 fyrir tölt, brokk og fegurð í reið. Besta einkunn í fjörgangi 7.47. Pistill er klárhestur, keppnishestur með einstakar hreyfingar. Þægur og meðfærilegur.

### Konsert

**IS2005101001 Konsert frá Korpu**  
F: Sær frá Bakkakoti, M: Hátíð frá Hellu, MF: Gáski frá Hofsstöðum. **Kynbótadómur: 8,61,** tvöfaldir Landsmótssigurvegari 2011 og 2012. Sigurvegari fimmgangi Meistaradeildar, Reykjavíkumeistari í fimmgangi. Hæsta einkunn í fimmgangi 7.64. Konsert er ljúfur alhliða gæðingur með frábær gangskil.

### Birkir

**IS2008138384 Birkir frá Vatni**  
F: Glymur frá Innri-Skeljabrekku, M: Pokkadís frá Holtsmúla, MF: Saffir frá Viðvík. **Kynbótadómur 4 vetra: 7,70.** Íslandsmeistari í fimmgangi 2014, hæsta einkunn í fimmgangi 7.69. Alhliða gæðingur með frábær gangskil, meðfærilegur.

### Kiljan

**IS2008181103 Kiljan frá Holtsmúla**  
F: Aron frá Strandarhöfði, M: Kráka frá Hólum, MF: Orri frá Þúfu. **Kynbótadómur 5 vetra: 7,91,** þar af 9 fyrir tölt. Kiljan er töltari í fremstu röð, hæsta einkunn 8.22, annað sæti í Meistaradeild 2015. Hann er þar að aukri einstaklega gæðgóður og hefur fjöðrun í ganglagi sem leitun er að.

### Fyljunarárangur

Fyljunarárangur síðustu ára er mjög góður þar sem mikið öryggi er fólgið í því að fylgjast jafnt með hryssunum og þeim haldið á besta tíma, engin óvissa í stóru hólf. Allir hestarnir eru á húsi á Árbakka nema Aron sem er í hólf í Austvaðsholti.

### Askur

**IS2008182729 Askur frá Laugamýri**  
F: Stáli frá Kjarri, M: Krafa frá Ingólfshvoli, MF: Dynur frá Hvammi. **Kynbótadómur: 8,11,** þar af 9 fyrir tölt, stökk, vilja og hægt stökk. Askur er að hefja sinn keppnisferil. Hæsta einkunn 7.27 í fjörgangi. Askur er einstaklega jákvæður klárhestur með tölti, efnilegur fjörgangari.

### Aron

**IS1998184713 Aron frá Strandarhöfði**  
F: Öður frá Brún, M: Yrsa frá Skjálfi, MF: Farsæll frá Ási. **Kynbótadómur: 8,54.** Heiðursverðlaun fyrir afkvæmi. Aron gefur gæðinga, bæði alhliða og klárhross og er einn fremsti keppnishestafaðir í íslenskri hrossarækt. Skilar afrekshrossum í allar greinar, tölt, fimmgangi, fjörgangi sem og afburða skeiðhrossum.

**Hestvit** Verð á folatollum er 120 þús. m/vsk Allt innifalið fyrir fylfulla hryssu. Folatollur undir Aron kostar 150 þús. m/vsk fyrir fylfulla hryssu.

Árbakki - 851 Hella - Símar 897 1748 / 897 1744 - hestvit@hestvit.is - hestvit.is

## Fréttir



Guðni Ágústsson, fyrrverandi landbúnaðarráðherra:

## Kvikmyndasigur Íslands

Þá er Bárðardalurinn kominn á heimskortið og nú munu bæði Íslendingar og útlendingar sem fara um landið fagra vilja berja dalinn augum. Kvikmyndin *Hrútar* hefur slegið í gegn svo um munar, sá og sigraði í Cannes á alþjóðlegri hátíð.

Snillingarnir sem heidurinn eiga voru auðvitað margir en mestur er hann þeirra Gríms Hákonarsonar, höfundar handrits og leikstjóra myndarinnar, og svo framleiðandans, Grímars Jónssonar, sem veðjaði á þessa óvenjulegu kvikmynd.

### Hafa fengið glimrandi dóma

Hrútar hafa fengið glimrandi dóma í mörgum stærstu og virtustu kvikmyndafréttum heims, svo sem í *Hollywood Reporter*, og hún hlaut fimm stjörnur í tímaritinu *The Upcoming*. Frægðin kemur að utan og spennan var orðin gríðarleg þegar myndin kom til frumsýningar að Laugum í Aðaldal með bændum og búaliði sem hafði reynst listamönnunum frábærlega. Háskólabíó var troðið af fólki kvöldið eftir og þar stýrði Grímur stærsta jarmkór heimsins og fagnaðarlátunum ætlaði aldrei að linna.

Það er nú alveg makalaust hvað okkar fólki er að ganga vel á þessum vettvangi. En þarna átti sér stað íslenskur kvikmyndasigur því í 68 ára sögu keppinnar var þetta í fyrsta sinn sem íslensk kvikmynd vinnur til verðlauna.

Ég get fullt sem áhugamaður um sauðkindina og fyrrverandi landbúnaðarráðherra að tónn myndarinnar er sannur og réttur.

### Leikin af alvöru og snilld

Myndin er leikin af alvöru og snilld bæði af sauðfé, ekki síst hrútunum sjálfum, þeim Garpi og Sprotu, og heimilishundinum Sóma svo ekki sé talað um leikarana, sjálfan mannskapinn. Senurnar eru dramatískar og tilfinningaríkar, stundum er það gleðin sem ræður og ríkir, en reiðin og baráttan við afleiðingar riðunnar og niðurskurðarins í dalnum eru svo sannfærandi að maður bæði hlær og grætur.

Bræður munu berjast var sagt einhvern tímann, það gerðu þeir Gummi og Kiddi í myndinni en þeir sneru loksins bókum saman þegar taflíð var að tapast. Þeir Theódór Júlíusson og Sigurður Sigurjónsson eru sannir sveitamenn í leik sínum og skila hlutverki sínu af snilld. Hin tóluðu orð eru mögnuð en þagnirnar og látbragðið gera myndina einstaka.

Ég efast ekki um að Sigurður

Sigurjónsson er stórstjarna hvíta tjaldsins, leiksigur hans er sannfærandi.

### Sigurmynd íslenska bóndans og fólksins í dalnum

Myndin er sigurmynd íslenska bóndans og fólksins í dalnum og Bárðardals í blíðu sumarsins og brjáluðu vetrarveðri. Fallett hjá Grími að tileinka myndina minningu móður sinnar, Unnar heitinnar Stefánsdóttur frá Vorsabæ í Flóa. En „römm er sú taug sem rekka dregur föðurtúna til“. Því móðir föður Gríms Hákonar Sigurgrímssonar frá Holti, og þá amma hans, var fædd að Íshóli í Bárðardal, öræfabýli, en flutti með foreldrum sínum að Jarlsstöðum í sömu sveit og ólst þar upp. Blóðið rann til skyldunnar, dalurinn kallaði meistarana til sín og launaði þeim vel.

Kjarni málsins er þessi, á öllum sviðum völdu þeir félagar gott og fært fólk til samstarfs, innlent og erlenda meistara.

Verkið er hrein snilld frá upphafi til enda, hlaðið spennu, hómur og tilfinningum. Í myndinni er talað frá hjarta til hjarta en þá er allur heimurinn með og fagnar. Ég skora á alla sem vettlingi geta valdið, unga og aldna, að drífa sig í bíó.

### Sauðkindin er ekki svín

Fyrst ég er farinn að skrifa um sauðkindina blessaða þá verð ég að játa það að á svona köldu vori finn ég til með henni, vetrarrúinni, troðjúgra og með litlu lömbin sín að hrekjast úti í kuldanum. Verkefni sauðfjárbænda er ærið í svona tíðarfari, mörg andvökunótt og margt handtakið. Stundum spyr ég mig þeirrar spurningar; er sú stefna rétt að taka sauðkindina á hús snemma hausts og loka hana inni allan veturinn, í tvöfaldrí höll, hæð og kjallari? Er rétt að vetrarrýja þessa vel búnu skepnu sem þolir öll veður í ullarkápunni sinni?

Sauðburður hefst nú um miðjan apríl, mánuði fyrr en tíðkaðist, en slátrun er á sama tíma í september og október, hver er ávinningurinn? Af hverju er vorullin ekki talin verðmæt lengur eins og hún var, þegar hver ullarlagður var tíundur upp eins og gull?

Ég tel það verðugt verkefni að fara yfir velferð sauðkindarinnar, afleiðingar vetrarrúningsins og hina löngu húsivist og innilokun. Var gamla stefnan með opin fjárhús sauðkindinni betri, bóndanum léttari og arðsamari búskapur? Sauðkindin er ekki svín, hún vill frelsi.



Asparglyttan er komin á kreik. Kvikindið sem á latínu kallast *Phratora vitellinae* fannst í fyrsta sinn hér á landi vorið 2006. Ekki er vitað hvernig hún barst til landsins. Asparglytta er þekkt meindýr á trjám af víðisætt í norðanverðu Evrópu.

Mynd / Herborg Ásgeirsdóttir.



Birki með reklum.

Umhverfismál:

## 20 milljóna króna aukaframlag til skógræktar og landgræðslu

Aukið hefur verið við framkvæmdir í skógrækt og landgræðslu á árinu með 20 milljóna króna fjárframlagi ríkisins sem skipt verður jafnt á milli greinanna tveggja.

Í tengslum við fjárlagavinnu 2016 hefur Sigrún Magnúsdóttir, umhverfis- og auðlindaráðherra, kynnt í ríkisstjórn tillögur um að auka við þessi framlög á næstu árum.

Á heimasíðu umhverfisráðuneytisins segir að fjármunirnir sem renna til skógræktar skiptist á milli Landshlutaverkefna í skógrækt, Landgræðsluskóga, Hekluskóga og Skógræktar ríkisins. Fjármunir

til landgræðslu skiptast milli Landbótasjóðs og verkefnisins Bændur græða landið, sem er á vegum Landgræðslu ríkisins. Mat á árangri, þar með talið á kolefnisbindingu, er á vegum Skógræktar ríkisins og Landgræðslu ríkisins.

Vegna niðurskurðar undanfarin ár til framkvæmda í skógrækt og landgræðslu er mögulegt að auka verulega framkvæmdir, án þess að fjárfesta sérstaklega í innviðum eða mannafla. Fjármuninum er því hægt að ráðstafa að mestu beint til framkvæmda, þ.e. framleiðslu og gróðursetningar trjáplantna og hvers

konar landgræðslu. Framkvæmdir verða að mestu á höndum bænda og annarra landeigenda, skógræktar- og landgræðslufélaga, sveitarfélaga og verktafa.

Í ríkisstjórnarsáttmálanum er áhersla lögð á aðgerðir gegn loftslagsbreytingum og er efling skógræktar og landgræðslu liður í því og þessir auknu fjármunir fyrstu skref í þá átt. Eru vonir bundnar við að með frekari aukningu á fjárframlögum næstu ár verði hægt að fylgja þessum áherslum eftir með myndarlegum hætti. /VH

## Sænes úthlutar styrkjum

Sænes ehf., sem er útgerðarfélag í Grýtubakkahreppi, úthlutaði á dögunum styrkjum til félagasamtaka í hreppnum, alls 5 milljónir króna.

Auk þess var ákveðið að kaupa hljóðkerfi og búnað fyrir eina milljón króna. Styrkveitingin fór fram á Kontórnum. Þeir sem hlutu styrki að þessu sinni voru Íþróttafélagið Magni, 2 milljónir, Golfklúbburinn Hvammur, 1,5 milljónir, Grenivíkurgleði, 500 þúsund, Útgerðarminjasafnið, 400 þúsund, Björgunarsveitin Ægir, 300 þúsund, Hermann G.



Styrkþegar ásamt stjórn Sæness ehf.

Jónsson vegna bókaútgáfu, 200 þúsund krónur og Laufássókn

vegna afmælis Laufáskirkju, 100 þúsund krónur. /MP

# Leiðarvísir Frutin®

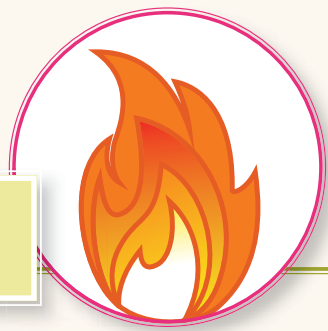

Fæða sem getur valdið

**brjóstsviða**



## Sítrusávéxtir

Appelsínur, greipaldin og ávaxta-safar eru mjög súrir, sérstaklega þegar neytt er á tóman maga.



## Hvítlaukur og laukur

Sumt fólk sem fær gjarnan uppþembu eða brjóstsviða þarf oft að varast lauk og hvítlauk.



## Tómatar

Eins saklausir og þeir líta út fyrir að vera með sínum meinhollu næringarefnum, eins og lýkópen, þá eru tómatar afar súrir og fara misvel í maga.



## Sterkur matur

Chili, pipar, mexíkóskur matur, eða annar sterkur og kryddaður matur getur valdið brjóstsviða.



## Hnetur, ostur, lárpera og djúsí steik

Eiga það sameiginlegt að vera feitur matur. Fita hægir á tæmingu magans sem getur aukið þrýsting á hringvöðva vélindans og valdið brjóstsviða.

## Alkóhól

Vín, bjór eða eftirlætis kokteillinn þinn geta valdið brjóstsviða, sérstaklega þegar neytt er með stórra máltíð. Alkóhól slakar á hringvöðva vélindans og því ná magasýrurnar að flæða upp í vélindað.



## Kaffi

Kaffi, gos, te, íste, annar vökvi eða matur sem inniheldur koffein ætti að varast því það getur valdið brjóstsviða. Hér skiptir máli að passa skammtastærðirnar og huga að koffeinmagninu sem innbyrt er.

## Kolsýrðir drykkir

Gos og aðrir kolsýrðir drykkir geta valdið uppþembu sem orsakast af auknum þrýstingi á hringvöðva vélindans og það getur leitt til brjóstsviða. Er ekki bara best að sýna skynsemi og forðast gosdrykkina.



## Súkkulaði

Auðvitað, það getur verið hlaðið koffeini og fitu, en súkkulaði getur líka valdið brjóstsviða. Súkkulaði slakar nefnilega á hringvöðva vélindans þannig að það eykur líkur á brjóstsviða. Spurning um að pakka bara saman öllu súkkulaðinu sem þú átt og gefa það.

**Frutin® getur í alvörunni hjálpað þér að neyta þessarar dásamlegu fæðu án þess að eiga á hættu að fá óþægindi eftir máltíðina.**

Frutin eru náttúrulegar tyggitöflur sem eru framleiddar af einkavarinni aðferð við að nýta trefjar sem gera það að verkum að þegar þær eru tyggðar myndast róandi, froðukennt lag í efri hluta magans.



Þessi leið er því bæði náttúruleg og snjöll til að berjast við hækandi sýrustig í maganum

án þess að nota lyfseðilsskyld lyf. Takið 1-2 töflur eftir þörfum.

Barnshafandi konur geta notað Frutin. Börn undir 12 ára mega ekki nota Frutin.

Inniheldur eingöngu náttúruleg efni ss. Dolomita kalk og piparmyntu.

Frutin fæst í næsta apóteki, heilsuverslunum og einnig í heilsuhillum stórmarkaðanna.

IceCare ehf • Ármúli 8 • Sími 581 1090 • [icecare@icecare.is](mailto:icecare@icecare.is) • [www.icecare.is](http://www.icecare.is)



**IceCare**  
Þín heilsa

## Fréttir

# Ár, vötn og veiði

– Sölvi Björn Sigurðsson



Pórarinn Sigþórsson kominn með fisk í Kjarrá. Mynd / Stangveiðar á Íslandi

## Þverá og Kjarrá í Borgarfirði

Þverá og Kjarrá eru sama áin með hvort sitt nafnið eftir því hvar komið er að henni – Þverá að neðanverðu en Kjarrá ofar. Þessar ár hafa löngum verið taldar í hópi bestu veiðiaá landsins.

Þar veiðast árlega um tvö þúsund laxar en mest yfir fjögur þúsund sumarið 2005. Botninn var í lægðinni 2012 þegar aðeins rúmir sjö hundruð laxar veiddust. Í síðustu vikunni þetta vonda veiðisumar kom enginn lax á fjórtán stangir úr Þverá, sem hlýtur að vera einsdæmi um svo góða laxveiðiá.

Hér þarf ekki að fara mörgum orðum um heljarmenni og fornar konur sem kröfsuðu sér leið upp á heiðar á flötta undan örlögum sínum eða í sólríkisgleði bestu stundanna. Örnólfsdalur var alfaraleið útlaga og höfðingja til forna og tengdi saman Vesturland og heiðarnar, þótt illfær sé hann víða fyrir bæði hross og menn, enda kyrrðin hér ríkari en víðáttu og umferð.

Í upphafi 21. aldar bárust héðan sögur af mönnum sem voru samtímis í báðum stéttum, bæði útlagar og höfðingjar, keyrðu á mótorhjólum upp klettabeltin og skildu þau eftir á eyrunum til að flýta sér að gera nýja samninga í bankanum. Leiðsögumanninum var settur stóllinn fyrir dynnar; annaðhvort færi hann og veiddi þessa laxa fyrir þá og raðaði þeim í skottið fyrir heimferðina eða fyrirferð hans í óskilgreindu rými efnis og anda yrði minni en guð annars gerði ráð fyrir.

Gæðinn slæmdi flugu í strengina og gat veitt eins og hann vildi, fiskur var á í hverju kasti, og hann lét sig hafa að tína upp fimm til sex laxa til að hafa kúnnana góða. Þetta mun þó hafa verið í síðasta sinn sem hann leiðsagði þessum hjólréiðagörpum.

Flestir veiðimenn eru seiddir öðrum söngvum en stríðsökrum þegar jafnaðarlaus náttúrufergurðin tekur á móti þeim í einangruðum dölum. Þórarinn Sigþórsson fékk fóstur sitt í veiðimennsku að hluta til við Kjarrá og minnst árinna og héraðsins sem mikils dýrmætis.

„Þessi sýn, þegar við riðum upp úr þokunni, hefur setið svo



Gömul veiðarfæraauglýsing.

Mynd / Stangveiðar á Íslandi

í minningunni að henni skýtur oft upp í hugann þegar minnst varir,“ segir hann og hugsar þá ekki um alla fiskana sem hann hefur veitt heldur hitt, að fá að vera á þessum litla bletti, óáreittur eitt andartak í góðum félagsskap og finna að sköpunarverkið er manni ekki algjörlega mótfallið. Því hvað jafnast í raun og veru á við það að ríða um fornan dal, með náttúrufergurðina allt um kring og allar áhyggjur heimsins sér að baki?

„Þessi veiðiferð í efsta hluta Kjarrár með Sigvari Björnssyni er án efa ein þeirra eftirminnilegustu sem ég hef farið í. Þangað var farið á hestum, til að komast á leiðarenda, haldið af stað snemma vors upp í Svartastokk og mikil spennu í loftinu sem snerist meðal annars um hvort laxinn væri nú mættur. En áður en í Svartastokk yrði haldið þurfti að fara með hestana upp í Sel á Gilsbakkaeyrum daginn áður. Við lögðum af stað árla morguns, um fimmleytið, í svartapöku. Eftir þriggja til fjögurra tíma reið riðum við skyndilega upp úr mósunni og vorum í heiðríkju. Ég gleymi aldrei þeirri sýn sem við blásti. Eiríksjökull birtist tignarlegur og mér fannst við fljúga skjóum ofar. Þarna vorum við í gláðasólskini, ekki skýhnoðri á himni. Við riðum áfram, eins og í draumi yfir útsýninu. Til að fullkomna ferðina reyndist vera mokveiði í Stokknum! Afllann reiddum við til baka á trússhesti.“

# Bændasamtökin taka þátt í Fundi fólksins

Dagana 11.-13. júní næstkomandi verður lífleg þriggja daga hátíð í Norræna húsinu um samfélagsmál. Þar kemur fólk saman úr ólíkum áttum til að ræða málefnið og meðal annars munu fulltrúar frá Bændasamtökunum og búgreinafélögum kynna starfsemi samtakanna og kynna fyrir gestum og gangandi íslenskan landbúnað.

„Nú eru yfir 100 atriði á dagskrá og um 40 félagasamtök taka þátt og enn eru að bætast við atriði á hátíðina. Dagskráin fer fram bæði inni í Norræna húsinu og í tjaldbúðum á lóðinni í kringum húsið. Í tjaldbúðunum verða

félagasamtök, stjórnmalaflokkar og aðrir hagsmunaaðilar með starfsemi alla hátíðardagana. Í bland við líflegar umræður verður boðið upp á tónlist og aðrar uppákomur,“ segir Þuríður Helga Kristjánsdóttir, verkefnisstjóri Fundar fólksins.

### Mikilvægur vettvangur samfélagsumræðu

Fundur fólksins er fyrsta hátíð sinnar tegundar á Íslandi en sambærilegar hátíðir eru orðnar ómissandi hluti af hverju sumri hjá hinum Norðurlandþjóðunum. Aðstandendur hátíðarinnar eru Norræna húsið, Norðurlönd



Þuríður Helga Kristjánsdóttir.

í fókus, Alþjóðamálastofnun Háskóla Íslands, Almannaheill, Reykjavíkurborg og samstarfsráðherra Norðurlanda.

„Sambærileg hátíð og ein sú þekktasta er án efa Almedalsveckan í Svíþjóð, sem er orðin einn stærsti og mikilvægasti vettvangur samskrar samfélagsumræðu. Hátíðin er sjálfstæð og ekki tengd neinum hagsmunaöflum á Íslandi eða annars staðar, markmið hennar er að auka tiltrú á stjórnmalum og styrkja uppbyggjandi pólitíska umræðu,“ útskýrir Þuríður.

### Þátttakendur í hátíðinni eru:

Almannaheill, Alþjóðamálastofnun Háskóla Íslands, Alþýðufylkingin ASÍ, Bandalag íslenskra listamanna, Björt framtíð, Bændasamtökin, Evrópustofa, Fjölmíðlanefnd, Framsóknarflokkurinn, Heimili og skóli, Landvernd, MND-félagið, Neytendasamtökin, Norðurlandasetur, Norræna félagið, Píratar, Rannsóknarmiðstöð ferðamála, Rauði kross Íslands, Reykjavíkurborg, Samband íslenskra myndlistarmanna, Samfylkingin, Samstarfsráðherra Norðurlanda, Samtök atvinnufélagsins, Samtök kvenna af erlendum uppruna, Samtökin móðurmál, Sjálfstæðisflokkurinn, Skátarnir, Siðmennt, Slow food – Ísland, Starfsgreinasambandið, Stjórnarskrárfélagið, UNICEF og Vinstri græn.

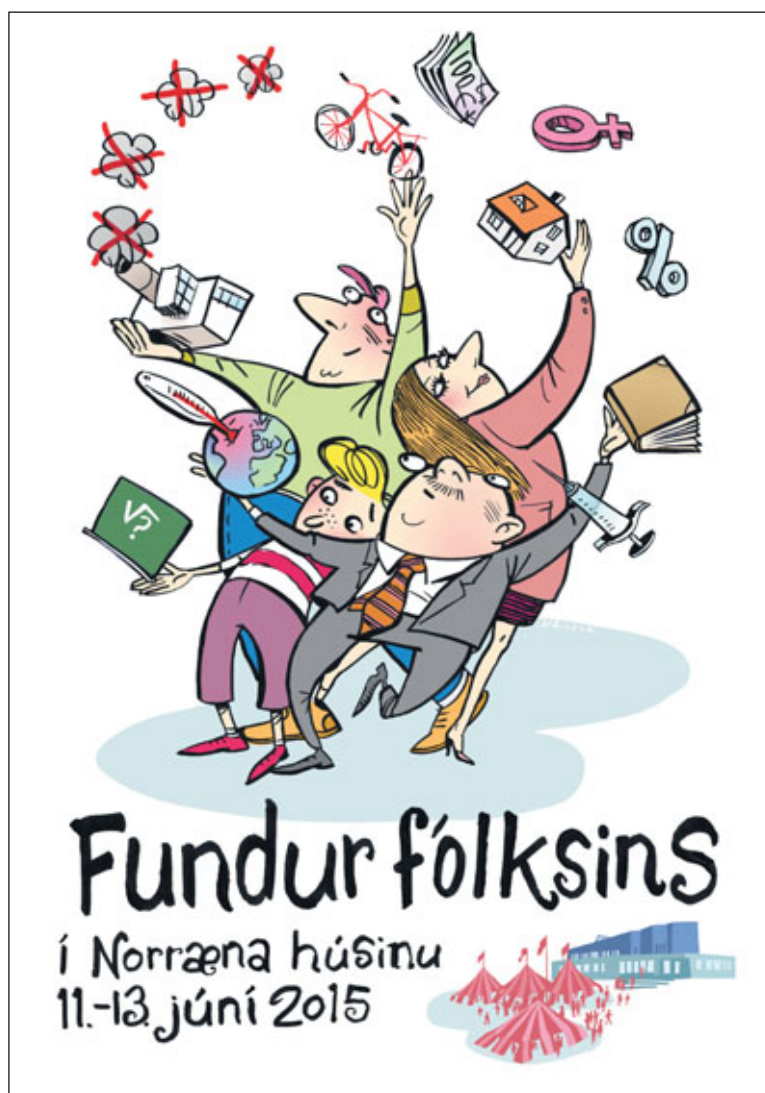

## Pistlar um ár, vötn og veiði hefja göngu sína í Bændablaðinu

Sölvi Björn Sigurðsson rithöfundur mun deila með lesendum Bændablaðsins fjölbreyttum fróðleik um ár og vötn á Íslandi.

Pistlarnir eru byggðir á tveggja binda verki hans, Íslenskri vatnabók og Stangveiðum á Íslandi, en þar er safnað saman efni um vatnamenningu og veiðiskap Íslendinga allt frá landnámi til okkar daga. Þar er meðal annars sagt frá uppgönguagum og ævintýramönnum, fjarstæðum og fyrirburðum, auk þess sem dregin er upp lýsing á flestöllum vatnasvæðum landsins og frá þeim sagðar sögur, jafnt úr fyrndinni og frá því í sumar, af dularfullum fiskum og dulmögnum aflaklóm.

Bækurnar eru fyrir veiðimenn og um veiðimenn, en líka fyrir þá sem hafa gaman af sögu og



Sölvi Björn Sigurðsson.

náttúru landsins, gömlum ævintýrum og frásögnum sem lýsa svo djúpum gljúfrum að niðri í þeim er hálförökku þegar sól skín sem hæst.

Sögur útgáfa gaf út verkið sem er fánlegt í bókabúðum og hjá útgefanda.



# AUGLJOS

LASER AUGNLÆKNINGAR  
ALMENNAR AUGNLÆKNINGAR

Glæsibær, Vesturhús, 2. hæð • Álfheimar 74 • 104 Reykjavík  
Sími 414 7000 • augljós@augljós.is • www.augljós.is



**ARGO.is**  
s-8610000

Burðargeta 3000kg



facebook.com/skogardagurinnmikli

í Mörkinni á Hallormsstað

## SKÓGAR DAGURINN MIKLI 2015







**Tónlistar- og skemmtiatriði**



**Íslandsmeistarakeppni í skógarhöggi**



## Innréttingar til sölu

Innréttingar úr bakaríi til sölu, nýlegar og vel með farnar, nokkrar einingar með kælborði, hitaborði, hillum og marmaraplötum. Best að koma og skoða á Café Grensás, Grensásvegi 26 eða hafa samband og fá sendar myndir. Nánari upplýsingar í síma 866-0471.



## Til Sölu Gesthús

17 fm gesthús til sölu

Húsið nýttist sem gesthús, útihús eða geymsla. Húsið er fullfrágengið að utan með einangruðu gólfi, undirstöður fylgja með.

Verð 1.450.000 án vsk

Allar frekari upplýsingar veitir Vilhjálmur í síma 862 9994



**NESTAK ehf**

## Húsnæði af ýmsum stærðum til leigu á HVANNEYRI

Hagstætt leiguverð

Allar nánari upplýsingar í síma 430-5502 / Guðsteinn eða gudsteinn@kb.is Borgarland ehf.



## Stóðhesturinn Hlekkur frá Saurbæ IS2009257783 tekur á móti hryssum í Saurbæ, Skagafirði í allt sumar.



Hlekkur er 6 vetra alhliða gæðingur með 8,5 fyrir tólt, 9,0 fyrir skeið, vilja og fegurð í reið.

Sköpulag: 8,06 - Hæfileikar: 8,65 - Aðaleinkunn: 8,41  
F: Þeyr frá Prestsbæ (8,46) - M: Njóla frá Miðsitju (8,04)

Að Hlekkri standa margir gæðingar sem hlotið hafa heiðursverðlaun fyrir afkvæmi

Verð á folatolli 75.000 kr. með vsk, hagagöngugjaldi og einni sónaskoðun

Pantanir og nánari upplýsingar gefur Pétur í síma 864 5337/ petur@saurbaer.is

**Saurbaer.is**

# STEEKUR

## Draugar í Hollywood

Draugar og draugagangur hafa verið viðfangsefni bíómynda frá upphafi kvikmyndagerðar. Myndirnar fjalla hver á sinn hátt um reimleika, sumar eru byggðar á frægum draugasögum, aðrar á sönnum atburðum.

Í Hollywood er einnig að finna alvöru drauga, frægar kvikmyndastjörnur sem ganga aftur á heimilum sínum, hótélum og í kvikmyndaverum.

Á Roosevelt-hótelinu ganga til dæmis Montgomery Clift og Marilyn Monroe aftur. Gestir og starfsmenn hótelsins segjast verða varir við stjórnurnar og þeir sem vinna á skiptiborði hótelsins fá innanhússhringingar og pantanir á kampavíni og kavíar frá látnum stórstjórnnum og gestir kvarta vegna partíóláta í mannlásum herbergjum.

Sagt er að Monty ráfi um í herbergi sem hann bjó í í þrjá mánuði á meðan hann lék í myndinni From Here to Eternity. Þeir sem hafa séð til hans segja að hann gangi um spilandi á trompet eða þylji upp rullur úr gömlum myndum.

Starfsfólk og gestir hafa oft haldið því fram að það hafi fundið fyrir óþægilegum kulda og séð spegilmynd Marilyn í svítu númer 1200. Svo rammt kvað að þessu að mannhæðarhár spegillinn var fluttur út á gang og virðist þokkagyðjan hafa fylgt honum því hún hefur nokkrum sínum sést þar.

Fleiri afturgengnar kvikmyndastjörnur hafa sést ráfa um ganga hótelsins, Errol Flynn, Betty Grable, Gybby Lee Rose og Humphrey Bogart. Þar mun einnig vera lítil afturgengin stúlka sem annaðhvort sést grátandi eða að leika sér.

George Reeves, sem lék Superman í samnefndum sjónvarpsþáttum, fannst látinn á heimili, hann hafði verið skotin. Andi Reeves er ósáttur við dauðann og honum bregður stundum fyrir í gervi Supermans í húsinu og nágreinni þess.

Leikkonan Thelma Todd, sem varð fræg fyrir leik sinn með Marxbræðrum, fannst látin í bíl og sagð er að hún gangi aftur á kaffihúsi sem hún rak. Þeir sem verða hennar varir segjast finna lykt af ilmvatninu sem hún notaði.

Handan við Walk of Fame, þar sem stjörnur hafa lafa lagt hönd sína í blautt sement og merkt sinn stað í sögu kvikmyndanna, eigar sál Viktors Kilian í endalausri leit að morðingja sínum.

Á svipuðum slóðum sést til Lon Chaney þar sem hann endurtekur í sífelli atriði úr kvikmynd þar sem hann bíður eftir strætisvagni. Því er reyndar haldið fram að Chaney gangi aftur í ljósum logum í kvikmyndaveri Universal-samsteypunnar þar sem hann lék aðalhlutverkið í Phantom of the Opera á þriðja áratug tuttugustu aldarinnar.

Kvikmyndastjörnur ganga aftur eins og fólk. Hér skal ósagt látið hvort draugar eru algengari í þeirra hópi en almennt gerist, frægð þeirra gerir það aftur á móti að verkum að margir þekkja til þeirra og geta því nafngreint afturgönguna sem þeir sjá.

Í íslenskra þjóðtrú er sagt að afturgöngur séu menn sem hafi notið mikilsheimsláns í jarðlífinu og eigi erfitt með að segja skilið við lífið vegna þess. Hugsanlegt er að stjörnur séu í svipaðri stöðu og vilji njóta athygli eins lengi og hægt er. /VH

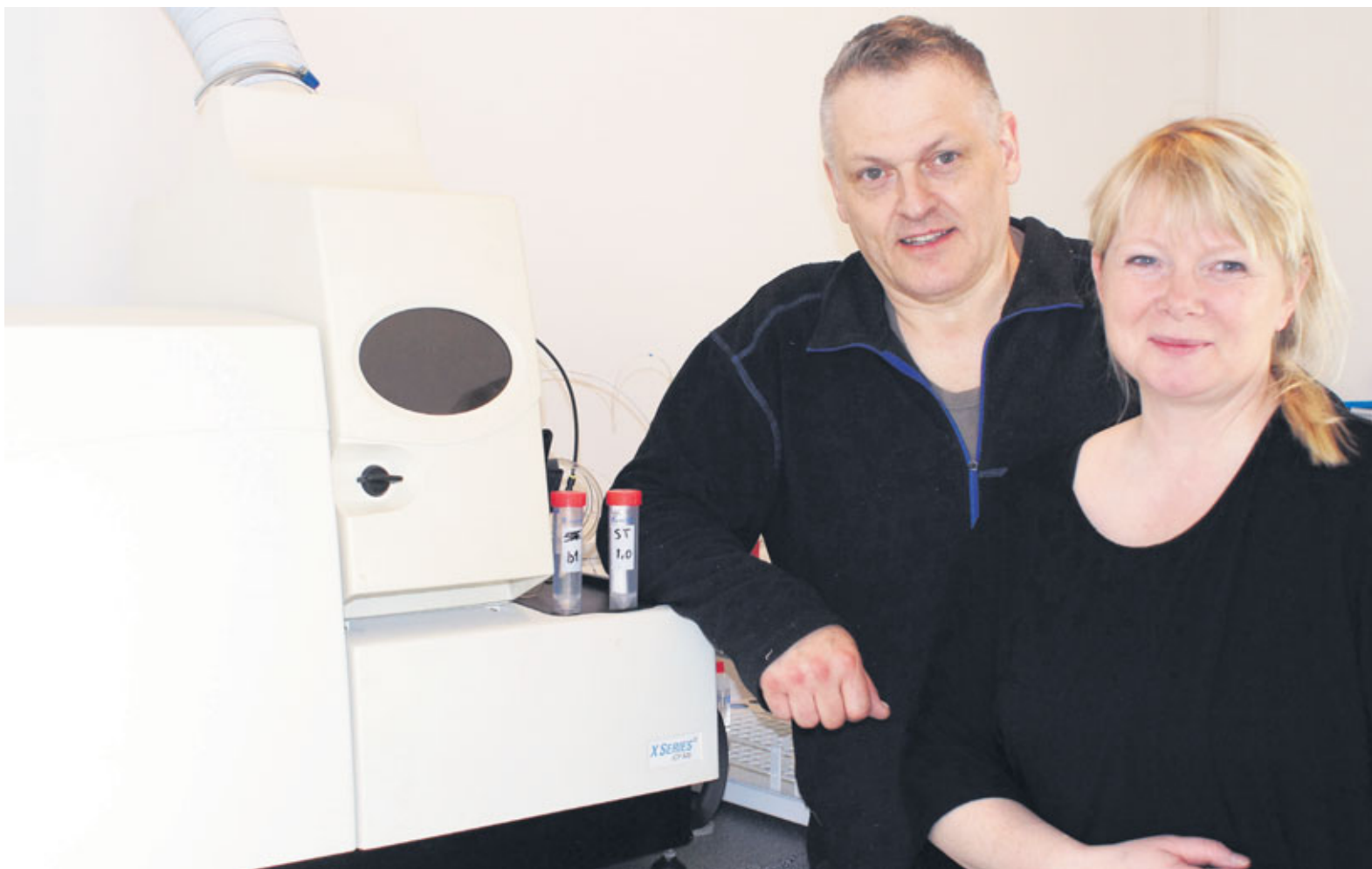

Arngrímur Thorlacius og Elísabet Axelsdóttir, eigendur Efnagreiningar ehf.

Efnagreining ehf. á Hvanneyri:

## Efnagreiningarþjónusta fyrir bændur

Í sumar tekur til starfa efnamælingastofa á vegum Efnagreiningar ehf. á Hvanneyri. Fyrirtækið býður upp á fjölbreytta möguleika til efnagreiningar á jarðvegi og fóðri fyrir bændur auk þess að bjóða víðtæka möguleika á efnagreiningum fyrir vísindasamfélagið.

Fyrirtækið er í eigu hjónanna Elísabetar Axelsdóttur og Arngríms Thorlacius. Elísabet er framkvæmdastjóri félagsins og annast daglegan rekstur þess. Aðstandendur fyrirtækisins hafa síðustu vikur unnið að undirbúningi og við að innrétta húsnæði í gömlu nautastöðinni á Hvanneyri.

Elísabet segir að fyrirtækið hafi fjárfest í margvíslegum nýjum greiningarbúnaði. „Fyrst má telja rafgasmassagreini til stein- og snefilefnagreininga, NIR-tæki til að mæla orkuefni, meltanleika og fleira og örbylgjuofn sem gerir kleift að leysa upp sýni fyrir snefilefnamælingar. Jafnframt því sem við höfum keypt margvísleg önnur tæki og búnað sem er nauðsynlegur mælistofu af þessu tagi.“

Arngrímur segir að sig hafi lengi dreymt um að eignast massagreini og að hann sé svo vel kvæntur að konan hafi keypt handa honum massagreini til að leika sér að.

### Landbúnaðarháskólinn gat ekki mætt þörfum markaðarins

Elísabet segir að Landbúnaðarháskóli Íslands hafi hætt með þjónustuefnagreiningar um síðust áramót, en þar var einkum greint hey og jarðvegur frá bændum. Auk þess hafa verið framkvæmdar orkuefnamælingar og örverugreiningar loðdýrafóðurs frá fódurstöðvum sem og greiningar fyrir vísindasamfélagið, eftirlitsstofnanir og framleiðslufyrirtæki.

„Landbúnaðarháskólinn var ekki í stakk búinn til að mæta þörfum markaðarins og missti fjölda viðskiptavina til efnarannsóknarstofu í Hollandi,“ segir Elísabet.

Efnagreining ehf. hefur frá áramótum þjónustað fódurstöðvar loðdýrafóðurs í landinu og hyggst bjóða bændum góða og fljótvirka þjónustu strax í sumar.

„Markmið okkar er að bjóða svipaða þjónustu og hægt er að fá í Hollandi en á lægra verði.



Markmið er að bjóða góða og þróa nýjar mæliaðferðir fyrir aðila í landbúnaði og á öðrum sviðum atvinnulífsins.

Jafnframt stendur til að þróa nýjar mæliaðferðir fyrir aðila í landbúnaði og á öðrum sviðum atvinnulífsins. Nýja rannsóknarstofan verður mun betur tækjum búin en sú sem hún leysir af hólmi.“

### Selenskortur áhyggjuefni

Síðustu áratugi hefur gætt vaxandi áhuga meðal bænda og ráðunauta að fá mæld snefilefni í heyi og þá sérstaklega selen en það er víðast í mjög lágum styrk í grasi á Íslandi.

„Ekki er talið að skortur á því hamli viðgang jurtanna en það getur valdið selenskorti í búfé. Selenskortur er því víða áhyggjuefni og reglubundnar mælingar á seleni hafa ekki verið framkvæmdar hér á landi til þessa.“

Það skortir á upplýsingar um magn snefilefna í íslenskum jarðvegi. Hjá Efnagreiningu ehf. stendur til að bæta nokkrum snefilefnum við þann lista greiningarþátta sem nú er boðið upp á við reglubundna greiningu jarðvegs.“

### Margvísleg sóknarferi

Að sögn Elísabetar þurfa garðyrkjubændur margvíslega

efnagreiningarþjónustu en á liðnum árum hafa þeir að mestu sótt hana til útlanda. Ráðunautur Ráðgjafarmiðstöðvar landbúnaðarins í garðrækt hefur átt fund með starfsfólki Efnagreiningar ehf. til að kynna hvaða mælingar og mæliaðferðir þarf til að þjónusta garðyrkjubændur. „Við ætlum, í samstarfi við RML, að kynna þjónustuna meðal garðyrkjubænda og stefnum í framtíðinni á að sinna þeim markaði og bjóða samkeppnisfært verð.“

Nýja fyrirtækið á margvísleg sóknarfæri sem tengjast meðal annars rafgasmassagreininum sem gerir mögulegt að magngreina flest frumefni lotukerfisins í lágum styrk. Margar íslenskar stofnanir hafa á liðnum árum leitað út fyrir landsteinana eftir slíkum greiningum.

„Kostnaður við efnagreiningu ræðst af lotustærðum eða fjölda mælinga og sýna sem hægt er að vinna í einni lotu. Kostnaður við einstakt sýni er jafnan meiri þegar unnið er með eitt eða fáein sýni, samanborið við fleiri tugi eða hundruð sýna, þótt framkvæmdar

séu nákvæmlega sömu verkþættir. Eftir því sem sýnin eru fleiri og loturnar stærri er hægt að framkvæma greiningar fyrir lægra verð,“ segir Elísabet.

### Efnagreining í áskrift

„Kúabóndi nokkur hefur fært í tal við okkur þann möguleika að fá heysýnagreiningu í áskrift og að senda inn sýni til dæmis mánaðarlega allan gjafatímamann. Þannig fengjust mæliniðurstöður fyrir það hey sem verið er að gefa hverju sinni og niðurstaðan myndi gefa betri mynd af innihaldi fódursins sem verið er að gefa. Hugmyndin er góð og ef það fengjust nokkrir tugir bænda í slíka áskrift yrði kostnaðaraukinn lítil eða óverulegur samanborið árlega innsendingu sýna eins og nú tíðkast.“

### Veflæg þjónusta

„Hafin er hönnun á nýjum gagnagrunni sem gerir okkur kleift að senda út niðurstöður á fljótvirkan og öruggan hátt,“ sagði Elísabet að lokum. /VH



**BÁRUJÁRN**  
ALUSINK OG LITAÐ ALUSINK  
PLÖTUR KLÆÐA 107 CM

**NÝJUNG**  
VATNSRÁS

**VEGGKLÆÐNINGAR**  
OG FLASNINGAR

**LÆSTAR**  
KOPAR OG SINK  
KLÆÐNINGAR

**STJÖRNUBLIKK**  
VANTKASSAR • ALMENN KLÆÐING • KAMRÆÐI • BÁRUJÁRN  
LÖFTMESTRIKJÖFY • SÖL • FLÖMNT • VEGGVEIR • KLÆÐNINGAR

*Snögg og góð þjónusta!*

Smiðjuvegi 2 • 200 Kópavogur • Sími 577 1200 • Fax 577 1201 • stjornublikk@stjornublikk.is • www.stjornublikk.is

**HANDRID OG SKJÓLVEGGIR**

**Íspan**  
GLER OG SPEGLAR

ispan@ispan.is • ispan.is

**Bændablaðið**  
á [bbl.is](http://bbl.is) og líka á [Facebook](https://www.facebook.com/bbl.is)

**Hvar kaupir þú blekhyliki fyrir heimilið eða tónera fyrir vinnuna?**

| VERÐDÆMI                        |  | PANTAÐU                   |  |
|---------------------------------|--|---------------------------|--|
| Tóner litasett 4 litir laserjet | <b>Blekhyliki.is kr. 55.000</b><br>Umboðsaðili kr. 148.427 | <b>93.427 kr. ódýrari</b> | Í síma 517-0150, á <a href="http://www.blekhyliki.is">www.blekhyliki.is</a> eða í verslunum okkar: Hagkaup Smáralind og Fjarðargötu 11, 2. hæð Hafnarfirði. <b>50-70% ódýrari</b><br><br>Við höfum selt blekhyliki og tónera í 6 ár. |
| Tóner 12a.                      | <b>Blekhyliki.is kr. 6.000</b><br>Umboðsaðili kr. 18.247   | <b>12.247 kr. ódýrari</b> |  |
| 4 blekhyliki í Brother 123.     | <b>Blekhyliki.is kr. 4.500</b><br>Umboðsaðili kr. 15.960   | <b>11.460 kr. ódýrari</b> |  |
| 5 blekhyliki í Canon            | <b>Blekhyliki.is kr. 3.500</b><br>Umboðsaðili kr. 12.984   | <b>9.484 kr. ódýrari</b>  |  |

**Blekhyliki.is**  
Lágvöruslun fyrir þig og fyrirtækin í landinu

**Sturlaugur Jónsson & Co**

Umboðs- og söluaðili fyrir hinar viðurkenndu dönsku forsteyptu einingar í gripahús frá TCT.

Gólfeiningar, fóðurgangar ofl. fyrir allar gerðir gripahúsa. Gæða framleiðsla og áratuga reynsla á Íslandi. Til afgreiðslu í Reykjavík, Akureyri, Sauðárkróki og Seyðisfirði. Stuttur afgreiðslutími.

**Sölumenn í sínum 412 3002 og 898 5455**

Selhellu 13 Hafnarfirði - Sími 412 3000 - [www.sturlaugur.is](http://www.sturlaugur.is)

**Áhrifarík sárameðferð**  
- Bakteríueyðandi plástur -

Fyrirbyggir og eyðir sýklum í sári á náttúrulegan hátt án sýkladrepandi efna. Virkar á alla helstu sársýkla, m.a. MOSA og VRE.

Polir íþróttir, leiki, sturtuböð og sund. Krumpast ekki á köntum.

**Sorbact® - Græn sáralækning**  
Fyrir tilstilli vatnsfælni bindast sársýklar við umbúðirnar, verða óvirkir og hætta að fjölga sér, án sýkladrepandi efna. Skaðar ekki nýjar frumur. Ótakmörkuð notkun á allar tegundir sára. Dregur úr sársauka. Engar aukaverkanir. Vatnsheldur og ofnæmisfrír límflötur.

Fæst í apótekum | Celsus ehf. | [www.celsus.is](http://www.celsus.is)

**sorbact®**  
green wound healing

**Veggspjald af íslensku landnáms hænni**

Litaveggspjöld af íslensku búfé hafa notið mikilla vinsælda í gegnum árin. Þau eru fánleg hjá Bí og í bókaverslunum víða um land. Nú er landnáms hænnan komin í hóp með geitum, hrossum, sauðfé, kúm og íslenska fjárhundinum.

Tvær stærðir eru í boði, A3 og stór veggspjöld í stærðinni 61 x 87 cm. Minni gerðin kostar 900 kr. og sú stærri 1.500 kr.

Tekið er við pöntunum í netfangið [jl@bondi.is](mailto:jl@bondi.is) eða í síma 563-0300.

**BONDASAMTÖK ÍSLANDS**  
[www.bondi.is](http://www.bondi.is)

# Fagmennska og gleði verður í forgrunni, frábærir hestar og skemmtilegt fólk

– segir Áskell Heiðar Ásgeirsson, framkvæmdastjóri Landsmóts hestamannafélaga á Hólum í Hjaltadal

„Ég hlakka mikið til að vinna með skemmtilegu fólki að uppbyggingu þessarar frábæru hátíðar, sem verður allt í senn; glæsilegt íspróttamót, menninga- og fjölskylduhátíð en umfram allt mannamót þar sem íslenski hesturinn verður í öndvegi,“ segir Áskell Heiðar Ásgeirsson, sem á dögnum tók við starfi framkvæmdastjóra vegna Landsmóts hestamannafélaga sem haldið verður næsta sumar á Hólum í Hjaltadal. „Svo er auðvitað skemmtilegt aukakrydd í þetta allt saman að sumarið 2016 verða liðin 50 ár frá því Landsmót fór síðast fram á Hólum.“

Áskell Heiðar segir ráðningu sína undirstrika ákveðna stefnubreytingu hjá Landssambandi hestamannafélaga, í þá átt að framkvæmd landsmóta verði í auknum mæli færð heim í þau héruð sem hýsa mótin hverju sinni og til fólksins sem þar býr. „Og því er mikilvægt að hestamenn og Skagfirðingar standi saman að mótshaldinu og umgjörðinni um það.“

## Ólst upp á sauðfjárbúi

Heiðar er fæddur og uppalinn í Borgarfirði eystra, næstelstur fjögurra systkina, sonur hjónanna Bergrúnar Jóhönnu Borgfjörð og Ásgeirs Arngrímssonar. Þau hjónin ráku saman sauðfjárbúi á bænum Brekkubæ ásamt ferðaþjónusturekstri og viðburðahald af ýmsu tagi varð síðar hluti af hinu daglega lífi þeirra og barnanna. Eftir að Jóhanna lést árið 2012 hefur Ásgeir haldið sauðfjárræktinni áfram og Arngrímur Viðar, elsti bróðir Heiðars, rekur nú umfangsmikla ferðaþjónustu á Borgarfirði.

Skólagangan fór fram heima í Borgarfirði og síðar í Alþýðuskólanum á Eiðum þáðan sem leiðin lá í Fjölbautaskólann á Sauðárkróki. Þar kynntist hann konu sinni, Völu Báru Valsdóttur, sem er hreinræktaður Skagfirðingur. „Við bjuggum í Reykjavík á meðan við stunduðum bæði nám í borginni, hún lærði til leikskólakennara og ég var í landafræði við Háskóla Íslands. Við snerum svo heim á Krókinn að loknu námi árið 1998 og höfum búið þar síðan,“ segir Heiðar. Þau Vala eiga fjórar dætur, sú elsta varð 18 ára í vikunni en sú yngsta varð fjögurra ára í desember síðastliðnum.

## Bygði upp tónlistarhátíðina Bræðsluna ásamt fleirum

Heiðar starfaði lengi sem sviðsstjóri hjá Sveitarfélaginu Skagafirði þar sem hann hafði umsjón með menningarstarfi, viðburðum, ferða- og atvinnumálum. Hann settist á skólabekk á ný árið 2012 og lauk MA-námi í ferðamálum og viðburðastjórnun frá Háskólanum á Hólum, en hluti af því var gestanám í Englandi. Fjölskyldan fékk þannig tækifæri til að búa í útlöndum veturinn 2013 til 2014. Undanfarið á hefur Heiðar kennt við Háskólann á Hólum og Háskóla Íslands, auk þess að skipuleggja eigin viðburði. Einn sá þekktasti er Bræðslan, sívaxandi tónlistarhátíð sem haldin er á æskustöðvum hans, Borgarfirði eystra, en þá hátíð hefur hann byggt upp ásamt Magna, bróður sínum, og fleirum undanfarnum áratug.



Áskell Heiðar, framkvæmdastjóri LM2016, Lárus Ástmar Hannesson, formaður stjórnar LH, og Eyþór Gíslason, mótstjóri LM2016, litu á aðstæður á landsmótssvæðinu á Hólum.



Frá undirritun samninga milli Landssambands hestamannafélaga og Gullhyls, félags í eigu hestamannafélaga í Skagafirði, sem fram fór á Hólum fyrr á árinu.

## Góð aðstaða fyrir hendi á Hólum

„Mér bauðst að taka að mér framkvæmdastjórn Landsmótsins næsta sumar og auðvitað er ekki hægt að láta slíkt tækifæri úr hendi sleppa, þetta er mjög spennandi verkefni, skemmtilegur viðburður og ekki spillir fyrir að hann skuli fara fram á þessum yndislega stað sem Hólar eru,“ segir Heiðar.

Háskólinn á Hólum er öflugasta miðstöð landsins þegar kemur að kennslu og rannsóknum á öllu er viðkemur íslenska hestinum og það telur Heiðar einn helsta styrkleika þess að staðsetja mótíð á Hólum. Fyrir hendi er á staðnum góð aðstaða, frábær húsakostur, glæsilegt hesthús, reiðhallir og fleira sem nýtist vel á mótinu. „Mikið af hestafólki hérlendis og

erlendis hefur tengsl við staðinn, t.d. eftir að hafa stundað þar nám og það er von mín að þetta fólk skili sér á landsmót.“

## Miklar framkvæmdir fyrirhugaðar í sumar

„Nú í sumar verður hafist handa við þær endurbætur sem gera þarf á svæðinu til að það verði í stakk búið til að taka á móti þeim fjölda gesta sem við vonumst eftir að sækja mótíð heim. Það verða útbúnar glæsilegar áhorfendabrekkur við aðalkeppnisvöllinn og byggður verður kynbótavöllur, auk þess sem unnið verður í vegagerð og að öðrum nauðsynlegum verkefnum sem ráðast verður í svo að sem best fari um gesti og hross meðan á mótinu stendur,“ segir Heiðar. „Háskólinn á Hólum

og Sveitarfélagið Skagafjörður hafa ásamt hestamannafélögum í Skagafirði lagst á árar með Landssambandi hestamannafélaga. Allt þetta góða fólk stefnir að sama markmiði og ég er þess fullviss að umgjörð mótsins verður eins og best verður á kosið, stórglæsileg.“

## Markmiðið að senda gesti heim með góðar minningar

Heiðar segir að almennt séu Skagfirðingar ánægðir með val á landsmótssvæði, að mótíð fari fram á Hólum í stað Vindheimamela, „en eflaust eru á því skiptar skoðanir eins og á öllu öðru. Ég finn hins vegar fyrir miklum hug í íbúum hér á svæðinu, menn ætla sér að leggja á eitt um að gera landsmótíð að vel heppnuðum viðburði. Markmiðið

er að senda gesti heim með góðar minningar þannig að þeir vilji koma aftur og helst sem oftast heim að Hólum,“ segir Heiðar.

Hann nefnir að allir geri sér grein fyrir því að miklu skipti fyrir íbúa á öllu Norðurlandi að fyrir hendi sé góður landsmótsstaður í landshlutanum „og ég er sannfærður um að hestamenn og aðrir á svæðinu þjappa sér saman á bak við mótíð“ segir hann og bendir m.a. á að heimamenn þurfi í sameiningu að vinna að því að koma gestum mótsins fyrir í þeirri gistingu sem þeir helst kjósa.

## Í forgrunni að skapa skemmtilega stemningu

„Það eru miklar vonir bundnar við þetta mót og við þurfum að standa okkur í því að búa til viðburð sem höfðar til hestaáhugafólks, en einnig til þeirra sem vilja sækja skemmtilegt mannamót. Við þurfum að hafa í forgrunni að skapa skemmtilega stemningu, við viljum búa til viðburð þar sem fagmennska og gleði verða aðalatriðin, frábærir hestar og skemmtilegt fólk,“ segir Heiðar. Ómögulegt sé að segja fyrir um fjölda hugsanlegra gesta nú ári fyrir landsmót. „En við stefnum auðvitað að því að fá mikinn fjölda til okkar, aðalatriðið er þó að allir fari glaðir heim.“

Heiðar sinnir væntanlegu landsmóti í hlutastarfi fram til næstu áramóta, en á nýju ári mun hann snúa sér alfarið að undirbúningi mótsins. Fyrstu vikurnar segir hann að fari í að koma sér inn í reksturinn og kynnað fólk sem starfar við mótshaldið. Vinna er hafin við opnun miðstölu í sumar og eins er hafinn undirbúningur vegna heimsmeistaramóts íslenska hestsins í Herning í Danmörku sem verður í ágúst. „Þar verður landsmótíð í góðum félagsskap á hestatorgi og munum við kynna það rækilega þar,“ segir Heiðar.

# BÁRUPLAST



## SINDRASON

ÁLHELLU 3 • SÍMI 575 3100 • SINDRASON.IS

### Færibanda-reimar



Eigum á lager færibandareimar í flestar gerðir rúlluvela

**GÚMMISTEYPA Þ. LÁRUSSON EHF.**

Gyfaflöt 3 · 112 Reykjavík · Sími 567 4467 · Fax 567 4766 · gummisteypa@gummisteypa.is · www.gummisteypa.is

### Til Sölu

Hálfbekjandi fúgavörn í 11,5 líters fötum, liturinn er palesander

Verð 8,015 kr. fatan.

Frekari upplýsingar gefur Vilhjálmur í síma 862 9994



**NESTAK ehf**

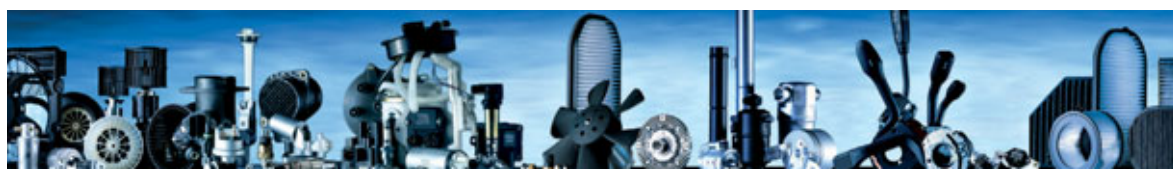

## Bifreid.is

Varahlutir og þjónusta í 15 ár

☎ 555 0885

Tæknipjónusta bifreiða - Hjallahraun 4 - 220 Hafnarfjörður



### Kjarni málsins Ekkert viðhald



Gluggar, hurðir, svalahurðir og sólstofur úr viðurkenndu PVC-U hágæða plastefni hafa einstakt einangrunargildi. Íslensk framleiðsla og áratuga reynsla. Sparaðu tíma, leitaðu tilboða [gluggar@kjarnagluggar.is](mailto:gluggar@kjarnagluggar.is)



**Kjarnagluggar**

Selhellu 13, Hafnarfirði • sími 554 2800 [kjarnagluggar.is](http://kjarnagluggar.is)

AUGLISGASTOFA E. BACKMÁN

## Baikal

Baikal haglabyssur sterkar áreiðanlegar og á góðu verði

Baikal 155 Hálfsvirk 12ga 3" 3 þrengingar og festingar **kr 95,900**

Baikal Tvihleypa IZH 27 EM 1C 12ga 3 þrengingar **kr 98,900**

Baikal 155 Hálfsvirk 12ga 3" (einnig til vinstrihandar) hnotu skepti **kr 98,900**

Baikal 155 Hálfsvirk 12ga 3" camo 3 þrengingar **kr 98,900**

Baikal 18 EM 12ga útkastari, púði listi **kr 29,900**

# Vesturröst

Sérverslun veiðimannsins - Laugaveg 178 - sími: 551 6770 - [www.vesturrost.is](http://www.vesturrost.is)



**Tilboðsverð: 15.000**

### Stangveiðar á Íslandi og Íslensk vatnabók

Menningarverðlaun DV  
Tilnefnd til íslensku bókmenntaverðlauna  
Vísir.is – 5 stjörnur

★★★★★

Hátt í þúsund ár renna til sjávar á Íslandi og við þær allar býr saga, rétt eins og við vötnin inn til landsins.

Skyldulesning fyrir alla áhugamenn um stangveiðar og ferskvatnsfiska.

[www.sogurutgafa.is](http://www.sogurutgafa.is) **sögur** ÚTGÁFA

Áhrif af verkfalli dýralækna:

# Mikil sala í kindakjöti undanfarnar vikur og gengur vel á birgðir

– afurðastöðvar búnar með allar sínar birgðir af nautakjöti

Vel hefur gengið á þær birgðir sem til eru af kindakjöti síðustu vikur, en neytendur hafa í auknum mæli snúið sér að því undanfarið. Nautakjötsbirgðir eru aftur á móti á þrotum hjá afurðastöðvum. Verkfall dýralækna sem staðið hefur yfir undanfarnar vikur gerir að verkum að lítið er um slátrun, sem aftur hefur í för með sér að verulanir bjóða ekki sama úrval af kjötvörum og þegar ástand er með eðlilegum hætti.

Steinþór Skúlason, framkvæmdastjóri SS, segir að verkfall dýralækna hafi áhrif á rekstur stórgripaslátruhúss félagsins, en þar liggur slátrun niðri. Starfsfólk er á launum, sinnir öðrum verkum, en húsið er tekjulaust. „Þetta er auðvitað mjög neikvætt, við leggjum í mikinn kostnað en fáum engar tekjur inn,“ segir Steinþór.

#### Valkostum neytenda hefur fækkað

Sala á kindakjöti hefur að hans sögn tekið mikinn kipp upp á við. „Við merkjum söluaukningu þar og vel hefur gengið á birgðir. Hjá okkur er staðan sú að allar birgðir sem við höfðum yfir að ráða í nautakjöti eru uppnar. Það er greinilegt að valkostum neytenda hefur fækkað,

það er lítið um kjúkling og svín, nautakjötið svo til búið og þá snýr fólk sér að öðru. Það eru nægar birgðir til af kindakjöti og raunar jákvætt að svona vel gengur á þær. Fólk velur eitthvað annað í matinn, þar hefur lambið komið sterkt inn, pylsur af ýmsu tagi og kryddkjöt svo eitthvað sér nefnt,“ segir Steinþór.

#### Nautakjötsbirgðir á þrotum

Ingvar Gíslason, markaðsstjóri hjá Norðlenska, segir að áhrifa verkfalla hafi farið að gæta í síðustu vikunni í maí. „Þá kláruðust okkar nautakjötsbirgðir endanlega og við höfum ekki framleitt neitt af hakkvörum og hamborgurum undanfarnar vikur,“ segir Ingvar. Að einhverju leyti segir hann að skortur á ákveðnum kjöttegundum hafi skilað sér í aukinni sölu á lambakjöti, „en þau áhrif eru óveruleg“.

Á sama tíma hefur útflutningur til Færeyja legið niðri, en fyrir Norðlenska sé um verulegt magn að ræða. Ingvar segir að þrátt fyrir leiðindatíð í vor hafi gengið ágætlega að selja grillkryddaðar vörur og félagið sé nú að hefja markaðssetningu á nýjum vörulíðum sem fengið hafi finar viðtökur hjá neytendum. „Sumarið



er rétt að byrja og við trúum ekki öðru en að það verði gott,“ segir Ingvar.

#### Kindakjöt til bjargar

Ólafur Már Þórisson, markaðsstjóri

Kjarnafæðis, segir að fyrstu vikur verkfallsins hafi verið í lagi, en félagið hafi náð að birgja sig þokkalega upp af nauta-, svína- og kjúklingakjöti.

„Það hefur auðvitað sést á sölutölum undanfarinna vikna að erfitt

er að fá þessar afurðir. Kindakjötssala hefur aukist töluvert að undanförunu á móti og má þar nefna læri, gúllas, grillvörur úr lambakjöti, kótilettum í raspi og svo síðast en ekki síst kindaborgara sem við kjósum að kalla Fjallaborgara. Þeir hafa komið inn í staðinn fyrir nautahamborgara og eru ekki síðri að mínu mati. Það kom mér skemmtilega á óvart hversu góðir þeir eru,“ segir Ólafur Már.

Ástandið nú er orðið slæmt, einkum í nautakjöti og innfluttum kjúklingi, lítið sem ekkert sé til af þeim vörum. „Hakk og hamborgarar úr nautakjöti hafa ekki sést hér í húsi í nokkrar vikur. En á meðan svo er þá kemur kindakjötið okkur til bjargar. Það er því búið að létta aðeins á birgðum af lambakjöti sem getur ekki verið neitt annað en jákvætt,“ segir Ólafur Már.

#### Sala á frystivöru jókst

Hann segir að fyrir nokkrum vikum hafi hræðsla við tímabundin verkföll og jafnvel allsherjarverkföll ásamt skorti á öðrum tegundum orðið til þess að sala í frystivöru jókst umtalsvert. „Ég held hins vegar að það hafi verið eðlilegur ótti landsmanna og gott að fólk brást við. Það er alltaf hægt að borða upp úr frystikistunni þótt verkfall leysist.“ /MPB

**KÄRCHER®**



Vatnsdælur



Ryksugur



Gólfþvottavélar



**Pegar gerðar eru hámarkskröfur**

Háþrýstidælur fyrir heimilið



Gufudælur



Háþrýstidælur



**RAFVER**

KÄRCHER SÖLUMENN

Skeifan 3E-F · Sími 581-2333 · rafver@rafver.is · www.rafver.is



# Við kynnum með stolti nýju 5C seríuna frá Deutz-FAHR

5C serían er hönnuð sem alhliða vél sem vinnur frábærlega með ámoksturstækjum.

Við hönnun vélarinnar var þess gætt að hún væri notendavæn og þægileg en jafnframt einföld og laus við óþarfa rafbúnað og tækni.

Mótor 5C seríunnar er hinn nýji Deutz TCD 3.6 L04 sem stenst núverandi mengunarstaðla án nokkurs aukakostnaðar eins og fylgir AdBlue eða DPF síum.

| Módel             | 5090C | 5100C | 5110C | 5120C |
|-------------------|-------|-------|-------|-------|
| Afl (hö)          | 89    | 99    | 110   | 118   |
| Snúningsvægi [Nm] | 358   | 397   | 440   | 460   |

Við erum að taka á móti fyrstu vélunum í 5C seríunni. Ríkulega búnar í tveimur útfærslum, með STOLL FZ20 ámoksturstækjum. - Leitið nánari upplýsinga hjá sölumönnum okkar.



**Reykjavík:**  
Krókháls 16  
110 Reykjavík  
Sími 568-1500

**Akureyri:**  
Lónsbakka  
601 Akureyri  
Sími 568-1555

**Vefsíða:**  
[www.thor.is](http://www.thor.is)





Gróðursetningar hófust fyrir nokkru á Austurlandi þrátt fyrir langt og kalt vor og eru fáeinir skógarbændur komnir vel á veg með að setja út frysta lerkíð. Aðstæður hafa verið með þeim hætti í vor að víða var hreinlega ekki hægt að koma plöntum niður vegna klaka og eða bleytu. Á myndinni eru þau Hólmfríður Jakobsdóttir og Haukur Guðmundsson, starfsmenn Héraðs- og Austurlandsskóga, að gróðursetja af kappi á Grund í Jökuldal.

Mynd / Borja Alcober

Langt og kalt vor tefur gróðursetningar á Austurlandi:

# Víða ekki hægt að koma niður plöntum vegna klaka og bleytu

Gróðursetningar hófust fyrir nokkru á Austurlandi þrátt fyrir langt og kalt vor og eru fáeinir skógarbændur komnir vel á veg með að setja út frysta lerkíð.

„Veðrið hefur töluvert verið að stríða okkur í vor varðandi gróðursetningar. Það hefur gengið hægar en vanalega að koma út lerkí sem geymt hefur verið í frysti yfir vetrinn, en það eru þær plöntur sem þarf að koma fyrst út,“ segir Ólöf I. Sigurbjartsdóttir, framkvæmdastjóri Héraðs- og Austurlandsskóga.

Hún segir mikilvægt að koma plöntum sem fyrst út, helst megi það ekki dragast mikið yfir mánaðamótin

maí/júní að koma plöntum í jörð. Aðstæður hafa verið með þeim hætti í vor að víða var hreinlega ekki hægt að koma plöntum niður vegna klaka og eða bleytu.

## Ekki alltaf jólin

Eitthvað hafi verið um að setja hafi þurft þær plöntur sem ekki komust í jörð í plöntubakka til áframræktunar og þá með tilheyrandi aukakostnaði. Eins hafi landeigendur í einhverjum mæli skilað inn plöntum sem þeim var úthlutað því svæðin voru víða svo blaut að ekki var hægt að komast inn á þau. Til að bæta enn

gráu ofan á svart vantar líka sums staðar mannskap í gróðursetningar, en margir landeigendur treysta sér ekki til eða hafa ekki tök á að koma sjálfir niður plöntum.

„Það verður að segjast eins og er að það eru ekki margir að sækjast eftir að komast í gróðursetningu þegar hitastigið er 2 °C og slydda. Svo það eru ekki alltaf jólin í þessu frekar en öðru,“ segir Ólöf.

## Teygjum á gróðursetningartímanum

Hún segir að fáeinir skógarbændur séu komnir vel á veg með að setja út

fryst lerkí „og við hvetjum þá sem ekki eru byrjaðir en fengu úthlutað frystu lerkí að kappkosta að koma því í jörðu sem allra fyrst,“ segir hún.

Rannsóknir sýni að hratt dragi úr lifun frostplantna ef þær fara seint í jörðu og viðmiðið hefur verið mánaðamótin maí-júní.

„Í ljósi þess hversu seint hefur vorað hefur var ákveðið að teygja gróðursetningartímann eins langt og þorandi þótti. Eftir þann tíma þurftum við að setja plöntur í bakka til áframhaldandi ræktunar, þeim plöntum sem verður skilað inn þurfa lengri umönnun á gróðrarstöð og

verða gróðursettar í haust. Þetta skapar okkur aukakostnað og -vinnu því lagt var upp með að þessar plöntur kæmst út núna í vor,“ segir Ólöf. Hún bætir við að ekki sé um stórmál að ræða, en þetta sé dæmi um afleiðingar veðurfarsins, „og er vissulega þó nokkur kostnaðarauki fyrir verkefnið“.

Ólöf segir að þrátt fyrir kuldatíð undanfarið komi skógurinn fallegur undan vetri og það megi þakka stöðugu veðurfari á liðnum vetri, sem var laus við hitasveiflur.

/MPP



Nýja gistihúsið er glæsilegt í alla staði.

Nýtt gistihús opnað í Álfröð á Skeiðum:

## Markhópurinn eru hestahópar og kórar

„Ég er mjög spennt fyrir þessu og hef nú þegar fengið mjög góðar viðtökur og allir eru hæstánægðir með gistihúsið. Ég mun stíla inn á hestahópa og kóra sem eru í æfingabúðum, þetta er topp aðstaða fyrir slíka hópa en að sjálfsögðu eru allir hjartanlega velkomnir til mín,“ segir Bára Guðjónsdóttir, sem hefur opnað glæsilegt gistihús í Álfröð í Skeiða- og Gnúpverjahreppi.

Í húsinu eru nú herbergi, þar af eitt fjölskylduherbergi, auk salarins og eldhúsaðstöðu. „Hópar geta komið með sinn eigin mat eða þá að ég útvega mat eins og morgunverð og þess háttar, það er allt opið. Ég er í samstarfi við Hótel Heklu, þannig að þetta er lítið mál,“ bætir Bára við. Heimasíða nýja gistiheimilisins er <http://www.alfrod.is/og> það er líka á facebook.

/MHH

Vallarhjáleiga í Flóahreppi:

## Falið leyndarmál með forvitnilegum smámunum

„Auðvitað erum við stórskrýtin að vera að safna öllu þessu drasli en við erum líka yndisleg, það geta ekki allir verið eins,“ segir Brynja Dagbjartsdóttir frá Gljúfurárholti í Ölfusi skellihlæjandi.

Hún og maður hennar, Þorleifur Sigurðsson úr Reykjavík, kallaður Tólli, eru með sumarbústað í Vallarhjáleigu í Flóahreppi þar sem þau eru með glæsilegt smámunasafn þar sem hægt er að gleyma sér í margar klukkustundir við að skoða hlutina. „Þetta er drasl, við byrjuðum að safna þegar við vorum að ferðast til útlanda, fingurbjörg hér og fingurbjörg þar, skeiðar og svo framvegis og framvegis. Þegar við sáum að það var ekki pláss fyrir alla þessa muni í húsinu okkar í Reykjavík fluttum við dótið með okkur í sumarbústaðinn og síðan



Sumarbústaður þeirra Brynju og Tolla í Vallarhjáleigu.



Brynja segir að hjónin vilji helst hvernig annars staðar vera.

hefur bæst við og við. Börnin okkar banna okkur að safna meira, nú er komið nóg segja þau,“ segir Brynja. Safnið er ekki opið fyrir almenning en þau taka þó á móti hópum og vinafólki en bæði eru þau mjög gestrisin og finnst fátt skemmtilegra en að spjalla við fólk um hlutina sína.

/MHH



**VANDAÐUR vinnufatnaður frá BULLDOG á góðu verði**

**Öryggisskór**  
**Sýnileikafatnaður**  
**Vinnufatnaður**  
**Vinnuvetlingar**

Hafðu samband og kynntu þér vöruúrvalið og þjónustuna



**ÍSFELL**  
www.isfell.is

Ísfell ehf. • Óseyrarbraut 28 • 220 Hafnarfjörður • Sími 5 200 500 • isfell@isfell.is

**Askur frá Akranesi**  
IS2010135046

Byggingardómur 8,28. Hæfileikar 8,02. Aðaleinkunn 8,12.  
 F: Aðall frá Nýjabæ. M: Katla frá Krossanesi.  
 Askur tekur á móti hryssum á húsi í sumar, verð 60.000 með umsýslugjaldi. Nánari upplýsingar í síma. Snorri 897-5162. Benni 896-1581.



# BÆNDUR!

Flytjum inn burðarbita fyrir útihús, límtré og stál.

**Eikin ehf. Kleppsmýrarvegi 8, sími 577-2577, eikin@eikin.is**

## Belgagri

**Twenty-One flugnaeitur**

Einstök formúla flugnaeiturs fyrir bændur í kvikfjarrækt.

- Asameþífos er hraðvirkasta efnið á markaðnum
- Eina fáanlega flugnaetrið sem má bæði úða og pensla
- Virkni í allt að 12 vikur
- Laðar skordýr að með ferómóni og löðunarefni
- Eina fáanlega efnið sem drepur við inntöku og snertingu



Sölustaðir:





**STREYMI heildverslun**

**Streymi heildverslun ehf.**  
 Goðanesi 4 | Akureyri  
 streymi.is | 588 2544



# ECORASTER JARÐVEGSGRINDUR

framleiddar úr endurunnu plasti - endurvinnanlegar - menga ekki jarðveginn



- Notkunarstaðir:**
- Bílastæði
  - Göngustígar
  - Innkeyrslur
  - Tjaldstæði
  - Hestagerði og reiðhallir
  - Almennt í landbúnað
  - Gróðurhús
  - Græn þök
  - Aðkomusvæði neyðarbíla

- Kostir:**
- Örugg samlæsing
  - Hleypir aðkomuvatni niður
  - Eykur burð og styrkir gljúpan jarðveg
  - Minni undirbygging
  - 20 ára ábyrgð
  - Auðlagt og meðfærilegt
  - Fjöldi aukahluta
  - Margar gerðir

[www.ecoraster.is](http://www.ecoraster.is)

VER ehf, Kirkjubraut 12 - 300 Akranesi  
 s: 431 1111 tölvupóstur: ver@ver-ehf.is





# Geitakál – leitt og ljúft

Oft fæ ég fyrirspurnir frá garðeigendum vegna „skriðullar og lágvaxinnar hvannar“ sem veður út um allt með neðanjarðarreglum og ekki virðist nokkur vegur vera til að losna við. Uppstunga beða, sigtun á mold, stöðugur sláttur eða jafnvel „illgresiseitur“ virðist ekki vinna á þessari jurt.

Jurtin er geitakál, *Aegopodium podagraria*, og tilheyrir Sveipjurtaætt líkt og hvannir steinselja, kerfill og gulrætur. Ættkvíslarheitið er gamalt og grískt, dregið af „aigos“ = geitur og „podos“ = fætur. Viðurnefnið kemur frá sænska grasfræðingnum Carli von Linné sem fannst sjálfsagt að tengja það við liðagikt, einkum þvagsýrugikt (podagra – liðbólga í stórutám), því vegna þess að á hans dögum, og reyndar frá öndverðu, þótti fátt betra til að lina þá uppákomu. Sjálfur gaf Linné, hann var læknir líka, það ráð að sjóða blöðin í mauk og nota sem heitan bakstur til að leggja við eymslin og hann minnst líka á að hollt sé og fyrirbyggjandi að innbyrða ung blöðin sem salat á vorin meðan blöðin eru ung.

## Holl krásjurt – í hófi

Plantan er upphaflega komin frá Kákasusfjöllum og Mið-Asíu, en hefur fylgt mannabyggð allt frá þjóðflutningunum miklu vestur til Evrópu nokkru eftir lok ísaldar. Geitakálið var ræktað sem matjurt, auk þess sem það hafði umræddan lækningamátt. Næringargildið er hátt og lítið þurft af plöntunni til að viðhalda líkamshreytinni. Menn mokuðu því sem sagt ekki í sig í óhófi. Ef of geyst var farið í neyslunni gat það bitnað á maganum og valdið fólki full tíðum þörfum á að ganga álfreka sinna. Þetta síðara á einnig við um fleiri grænar sveipjurtir, sams konar krásjurtir sem til matar eru hafðar, svo sem ætihvönn, fennil og sellerí.

## Fjallajurt upphaflega

Geitakálið er upphaflega fjallajurt. Aðlagð að óblíðri veðráttu og körgu landi. Það hagnýttir sér að smjúga um allar glufur í giljaveggjum og klettahlíðum. Sé það komið á einn stað er því þvert um geð að fara þaðan. Það heldur áfram hvað sem á dynur og nú er svo komið að varla er til nokkurt byggt ból í Evrópu sem ekki hafa góðum geitakálsbreiðum af að státa. Það er einna helst á úthafseyjum sem byggðust seint, að það finnst aðeins á miklum strjálungi.

Á unglingsárum mínum man ég eftir þrem eða fjórum stöðum þar sem mátti finna það á höfuðborgarsvæðinu. Og meira að segja einn af þeim var í Hafnarfirði. Nú er öldin önnur. Geitakálið yfirtekur hverja spilduna af annarri og byrjar að láta á sér bera. Framan af, svona á að giska fyrstu þrjú árin, sést bara blað og blað. En svo einn varman vordaginn er það komið um allt.

## Góð beitarjurt

Í öðrum löndum halda dádýr og villisvín nokkuð aftur af geitakáli. Það þykir mjög góð og eftirsótt beitarjurt í sauðfjár-, geita- og kúahögum. Einkum þykir kjöt af holdagripum verða mjúkt þar sem dýrin ná í geitakál. Og svín eru sólgin í það. Þeim nægir ekki að narta í blöðin, heldur grafa þau upp rótadræsurnar til að gæða sér á þeim.



Geitakál.

Mynd / Helga R. Einarsdóttir

## Líkn kvenna

Sem almenn lækninga- og heilsubótarjurt fyrir fólk hefur geitakál lengi verið. Því fyrir utan að lina gikt, þótti það gott við ótal kvillum og lasleika. Te af geitakáli, blandað kúmenfræi og strokið á dökka eða freknotta húð bleikti skinnið og var þar af leiðandi einskonar snyrtivara fyrir tilhaldskonur í þá tíð að hinn

fullkomni kvenleiki þótti vera fölginn í fölu yfirbragði. Og eins þótti seyði af geitakáli, ef það var drukkið hóflega, lina konum fyrirtíðaspennu og ýmsa fylgikvilla yfirgangsáranna.

Þetta síðasta hefur við nokkur rök að styðjast, því geitakál inniheldur töluvert magn af „fýtóestrógenum“ sem eru harla sambærileg við kvenhormóna í hinum gangandi skepnum skaparans. Og seyði af geitakáli róar efalaust rosta karla,

ef bara væri hægt að koma því ofan í þá.

## Fullgildur landnemi

Geitakál er sem sagt fjölær jurt sem fljót er að leggja land undir sig með því að senda út skriðular rætur neðan moldaryfirborðs. Blöðin minna á hvannablöð, en plönturnar eru mun smágerðari en ætihvönn. Eins og hvannir blómgast geitakálið upp úr miðju sumri, ef

tíð er góð, með mörgum blómum í hvelfdum sveipum á um 30–45 cm háum „hvannanjólum“. Hér þroskar tegundin orðið fræ og er þar með orðin fullgildur borgari í íslenska jurtaríkinu. Með fræjunum getur geitakálið dreift sér sem laumufarþegi í buxnaþrotum og fatafellingum. Þau geta lodað við verkfæri og hjólbarða, ullarreyfi á sauðfé eða hár loðhunda.

Í sjálfu sér tekur geitakálið ekki neitt frá neinum og það bætir moldarfrjóseminu. Það er gjöf full undirgróður í skjólbeltum og skógarlundum. En það heldur aftur af lægri gróðri og berst gegn grasvexti. Aðeins ein plöntategund virðist eiga í fullu tré við það og hafa vinninginn. Það er bókhveiti. Einhverra hluta vegna hverfur geitakál á spildum þar sem bókhveiti er sáð. En því miður þrífst bókhveiti ekki á Íslandi.

## Semja um jafnvægi – síðasta orðið!

Ef geitakál hefur sest að og orðið amagróður í gördum er eiginlega ekki nokkur leið að losna við það. Oftast dugar lítið að beita á það úðun með örgresislyfjum. Alltaf verður eftir einhver bútur sem sleppur og kemur upp aftur um leið og af er lítið. Jafnvel það, að leggja moldarlag eða ljósþétta dúka og mól þar ofan á yfir spilduna sem geitakálið vex á vill bregðast. Þó er það nú líkega það sem helst hrifur. Kannski er samt einfaldast og best að þroska með sér umburðarlyndi gagnvart geitakálinu. Reyta bara (og nota) það mesta þar sem hægt er að komast að því. Það er í lagi að setja kálið í moltubinginn ef ræturnar fylgja ekki með. Ræturnar má gera skaðlausar með heitu vatni eða að láta þær falla á bálkóstinn.





# Gæðakerrur fyrir öll tækifæri

- mikið úrval aukahluta

## Brenderup

### Tækjakerrur

- Sterkbyggðar kerrur með sturtueiginleika
- Aðeins 12° halli þegar keyrt er uppá pallinn
- Lágur þyngdarpunktur
- Burðargeta allt að 1935 kg.

Frá  
**1.350.000,-**  
m/vsk



### Garð- og tómstundakerrur

Kerrur með frábæra aksturseiginleika sem auðvelt er að geyma uppá enda. Góð burðargeta og frábært úrval aukahluta til að auka notkunarmöguleika kerrunnar.



Frá  
**169.000,-**  
m/vsk

Frá  
**1.025.000,-**  
m/vsk



### Sterkar iðnaðarkerrur

Sérstaklega öflugar og endingargóðar kerrur. Fáanlegar úr stáli eða áli og með mismunandi pallastærðir.

Flestar gerðir eru með:

- Lokuð hólf undir pallinum
- Verkfærakassa á dráttarbeislinu
- Rúma tvö samhliða Euro-bretti
- Hægt að nota sem flatvagn
- Burðargeta allt að 2.643 kg.

### Söluaðilar

**Toyota Kaupúni**  
Kaupúni 6  
Garðabæ  
Sími: 570-5070

**Toyota Akureyri**  
Baldursnesi 1  
603 Akureyri  
Sími 460-4300

**Toyota Reykjanesbæ**  
Njarðarbraut 19  
260 Reykjanesbær  
Sími 420-6600

**Toyota Selfossi**  
Fosnesi 14  
800 Selfossi  
Sími 480-8000

**Toppbílar**  
Kletthálsi 2  
110 Reykjavík  
Sími 587-2000

**Kraftvélar**  
Dalvegi 6-8  
201 Kópavogur  
Sími 535-3500

Við fjármögnum  
atvinnutæki

Suðurlandsbraut 14 > sími 440 4400 > www.ergo.is > ergo@ergo.is



# Mjaltir kúa í íslenskri nautgriparækt

Miklar tækniframfarir hafa orðið í sambandi við mjaltir kúa á síðustu áratugum. Við þær hafa gallar í mjöltun jafnvel orðið alvarlegri en þeir áður voru. Með tilkomu mjaltabása og mjaltapjóna verða seinar mjaltir jafnvel alvarlegri galli en fyrr vegna áhrifa þeirra á heildarafköst kerfanna.

Þegar farið er að skoða áherslur í ræktunarstarfinu erlendis á mjaltir kúna hefur það ætíð vakið athygli mína hve litlar áherslur þessi eiginleiki hefur haft í mörgum mjólkurframleiðslulöndum í ræktunarstarfinu. Í nýlegri yfirlitsgrein um þróun nýrra eiginleika í ræktunarstarfinu sem ég sagði frá hér nýlega í blaðinu vekur það athygli að mjaltir eru ekki einn megineiginleikanna sem áherslumunur milli landa er sýndur fyrir. Þær eru aðeins flokkaðar með öðrum eiginleikum sem hafa mjög takmarkað vægi hjá flestum þjóðum. Margfrægt er t.d. að í bandarískum yfirlitsgreinum um nautgripakynbætur þá er oft sagt að mjaltir þurfi ekki meiri áherslu en það í ræktunarstarfinu sem nemur förgun á kúm með slæmar mjaltir.

Þetta hefur hins vegar sannfært mig um að hjá íslensku kúnni sé veikleiki í þessum þætti og þar standist íslensku kýrnar ekki samanburð. Þar er samt við fáar beinhardar staðreyndir að stöðjast nema hvað Færeyjatilraunin um árið renndi stöðum undir að svo sé. Við þekkjum t.d. mætavel að einn mesti galli Klufastofnsins sem er allsráðandi í kúastofninum hér á landi frá því uppúr miðri síðustu öld hefur verið talinn alltof slæmar mjaltir.

## Kostnaðarsamari vinna

Vinna við mjaltir er þáttur sem sífellt verður stærri og stærri kostnaðarþáttur mjólkurframleiðslunnar. Eitt sem fylgir tækniframförum sem nefndar eru í upphafi er að gögn um mjaltir eru allt í einu orðin

yfirfljóandi í mjaltakerfum, gögn sem áður var kostnaðarsamt að afla. Þetta hefur leitt til þess að erlendis eru menn farnir að veita þessum eiginleika meiri athygli og velta fyrir sér hvernig megi nýta þessi gögn sem þarna verða til til hagsbóta fyrir mjólkurframleiðsluna. Nýverið rakst ég á nýja hollenska rannsókn sem varð til þess að ég settist niður til að ræða örfá atriði í þessu sambandi. Þegar mál komast á vettvang hjá hollenskum vísindamönnum má vænta þess að fljótt komi eitthvað fram sem skilar greininni fram á við.

Fyrst er þess að geta að þessar nýlegu rannsóknir staðfesta að með mælingum á flæðihraða, hámarksflæði eða mjaltatíma eru menn að mæla sama eiginleika og með eldri mælingum hvort sem var með tímamælingum eða meira huglægu mati er verið að mæla erfðafæðilega nánast sama eiginleika. Þetta eru að sjálfsögðu jákvæð tíðindi. Með hinum nýju gögnum eru mælingarnar einnig talsvert nákvæmari, með eldri gögnum voru menn oftast að fá arfgengi eiginleikans um 20%, en með nýju gögnum fæst yfirleitt arfgengi á bilinu 30 til 50%. Einnig þetta er ákaflega jákvætt vegna þess að þannig verður mögulegt að fá öruggt mat nautanna fyrir eiginleikann út frá upplýsingum um miklu færri dætrum en þurfti með eldra mati. Þessar niðurstöður fyrir íslenskar kýr eru studdar niðurstöðum úr meistaráprófsritgerð Elínar Nolsöe Grethardsdóttur sem hún vann við LbhÍ fyrir nokkrum árum. Veruleg ástæða er til að hvetja alla sem vilja kynna sér málið betur að lesa ritgerð Elínar sem þeir geta fundið á netinu.

Nú styttest vonandi mjög í möguleikum á beinum gagnaflutningi yfir í gagnagrunn nautgriparæktarinnar HUPPU frá mjaltakerfunum. Þarna er gagnamagnið yfirfljóandi. Erlendar rannsóknir sýna hins vegar að



ákaflega mikilvægt er að fram fari mjög skörp rýni á þessar mælingar en það á að mega vinna sjálfvirk með tölvum. Algengt er að sjá að af raunverulegum mælingum frá kerfinu er aðeins um eða innan við helmingurinn nothæfur til frekari úrvinnslu. Með slíkri síun gagnanna fást hins vegar mjög nákvæmar mælingar vegna þess að samsvörun þeirra innan mjaltaskeiðs má sjá að mælist oft á bilinu 80–90%.

Hér á landi munu menn líklega frekast horfa til mælinga á flæðihraða sem mælingu fyrir mjaltir. Eftir að hafa verið með allan hlé frá skoðun nautgripa fór ég í slíkar skoðanir í vor og hef fengið þulið yfir mér ókjör slíkra mælinga. Ótrúlegur munur milli gripa og hve marga svarta sauði (kýr sem mjólkast alltof hægt) hefur vakið athygli mína þannig að mikið er að vinna með því að jafna þennan mun.

Með því að segja að jafna muninn beinist athyglin um leið að því að mjaltir eru eiginleiki þar sem ekki er víst að allra hæstu gildin séu það eftirsóknaverðasta. Rannsóknir sýna að áhættan með að fá lekar kýr eða kýr með of opið spenaop aukast stórlega við þetta. Nánast öllum rannsóknum ber einnig saman um að aukid jóguróheilbrigði fylgir alltaf lausum mjöltum. Að sjálfsögðu vilja bændur ekki slíka gripi. Slíka gripi fengum við fram í nautastofninum fyrir nokkrum áratugum en sem betur fer tók ákaflega fljótt að rækta það burt. Þessi staða með mjaltir er alger hliðstæða við það sem við glíum við í sauðfjárræktinni með fitu og kjötgæði. Ég mundi ráðleggja þeim sem nú ráða málum í ræktunarstarfinu í nautgriparækt að taka lausn okkar í sauðfjárræktinni. Þá telur aðeins einkunn fyrir mjaltir upp að vissu marki í heildareinkunn t.d. 120-125 vegna þess að hjá gripum sem fara yfir þessi mörk er verið að velja fyrir gallagripum. (Bið menn að athuga að einkunnarmörkin sem ég nefni liggur ekkert mat að baki, það þarf að skoða betur, hér eru þau aðeins sett til að skýra aðferðina á einfaldan hátt).

## Mikið ber á mismjöldum

Galli sem mikið ber á í mjöldum hjá íslenskum kúm eru mismjaltir. Þetta er eiginleiki sem mjög sjaldséð er að sjá fjallað um fyrir erlenda nautgripa. Ég segi fyrir mig að ég hef aldrei getað fullvissað mig um hvort hér sé um að ræða eiginleika sem sé háður erfðum. Í öllu falli reikna ég með að þau áhrif finnist aldrei sem umtalsverður þáttur. Fram til þessa þá hefur skort mælingar fyrir þennan eiginleika. Með gögnunum frá mjaltakerfunum fæ ég ekki betur séð en skapist möguleikar á að skilgreina þennan eiginleika. Reynist einhver arfgengur þáttur að baki ber að sjálfsögðu að nota gögnin í baráttunni við þennan hvímléiða vágast.

Hér á landi er hærra hlutfall mjólkur mjólkað með mjaltapjónum en víðast hvar annars staðar í heiminum. Með notkun þeirra hafa greinilega komið til sögunnar nýir eiginleikar í sambandi við mjaltir. Ber þar tvímælalaust hæst aðlögun fyrsta kálfs kvígna að mjöltun í mjaltapjóni. Heyrir maður ýmsa bændur sem búa við þessa tækni tala orðið um að þetta sé að verða vinnufrekasti þáttur sem tengist mjöldum á þessum búum. Þess

vegna ber að sjálfsögðu að skoða alla þætti sem að notum mega koma til að ná fram umbótum í þessum efnem. Hollendingarnir sem að framan eru nefndir tala talsvert um þetta og segjast vera að birta fyrstu rannsóknir í heiminum um erfðabætti í þessu sambandi. Þeir skilgreina mælikvarða á grunni mjaltapjóna hjá mjaltapjóninum og finna greinileg arfbundin áhrif þó að hlutur erfðanna sé lágur hjá þeim. Benda þeir á að þetta séu aðeins fyrstu tilraunir til að nálgast þetta og með frekari rannsóknum finnst áreiðanlega mælikvarðar sem betur fangi arfgengan mun.

Nú þykist ég handviss um að Hollendingarnir tala samkvæmt bestu vitund. Þeirra góða trú er hins vegar ekki það rétta vegna þess að fyrir örfáum árum þá vann Eyrún Ösp Skúladóttir lokaverkefni sitt frá LbhÍ um nákvæmlega þennan þátt með smá leiðsögn okkar Magnúsar B. Jónssonar. Þá var haft samband við stóran hluta bændra á búum með mjaltapjón og þeir beðnir um aðstoð. Eins og ætíð í slíkri vinnu brugðust bændurnir frábærlega við. Voru bændurnir beðnir um að gefa uppsagnir um fyrsta kálfs kvígurnar um tamningu þeirra. Annað var að gefa stig samkvæmt kvarða sem við skilgreindum en hitt að gefa upp dagafjölda sem tamningin tók. Sá augljósi annmarki var samt t.d. á þessu að nokkur hluti kvígnanna hafði hlotið tamningu jafnvel nokkrum mánuðum áður og alveg ómögulegt að reikna með öðru en að eittvað hafi verið farið að snjóa yfir þessa þætti hjá einstaka manni. Hjá Eyrúnu kom hins vegar greinilega fram að arfgengur þáttur lá að baki báðum þessum mælingum, arfgengi meira að segja heldur herra en hjá Hollendingum.

Þetta held ég að segi okkur að við eigum að vinna frekar að þessum málum. Vegna þess hve þetta er stór þáttur vinnu á þessum búum er ljóst að hvaða ávinningur sem mögulegur er í þessum efnem skiptir verulegu máli.

## Eigum að fylgja fordæmi Hollendinga

Hins vegar er ég eins sannfærður um að fara á sömu leið og Hollendingarnir gera, þ.e. að nota mælingarnar frá mjaltakerfunum til að skilgreina og mæla eiginleikann. Reynslan hefur kennt mér að upplýsingar frá bændum vítt og breitt hafa fyrst og fremst gildi fyrir eiginleika sem mögulegt er að flokka greinilega í fáa flokka og menn hafa samstæðan skilning um. Hér er hins vegar um að ræða eiginleika sem er áreiðanlega í eðli sínu talsvert flókinn. Stóra málið er hins vegar að hér eru menn með gögnin í höndunum, það þarf ekki að leggja í mikinn kostnað við öflun þeirra. Það sem þarf er aðeins rökhusun og skipulegrri vinna. Að nýta þessa möguleika ekki er aumingjaháttur.

Eins og áður segir þá er tamning kvígna að tækninni flókið samspil margra þátta. Í morgun sá ég t.d. nýja grein sem á næstunni mun birtast í þekktasta nautgriparæktarriti heims. Þetta eru rannsóknir sem sýna umtalsverð áhrif af tamningu kvígnanna að fjósumhverfinu áður en farið er að mjólka þær í mjaltapjóni. Þetta sýnist mér alveg í takt við það sem ég heyri úti í fjósum hjá bændum hér á landi. Vegna þess að hér er um marga þætti að ræða skiptir miklu máli að standa vaktina með að miðla nýrri þekkingu erlendis frá til íslenskra bændra.

## ARGO á Sjó og Landi



S.8610000



ARGO.IS



# Dekkjainnflutningur

15% afsláttur af öllum dekkjum til 30. júní 2015

Eigum á lager flestar stærðir traktora-, vagna-, vinnuvéla- og vörubíladekkja.

Einnig mikið úrval fólksbíla- og jeppadekkja.

33" - 35" jeppadekk í úrvali á góðu verði.



**Jason ehf.**  
Hafnarstræti 88  
Akureyri

Vinsamlegast hafið samband við

Árman Sværissón 896-8462 e-mail jasondekk@simnet.is  
Tryggva Aðalbjörnsson 896-4124

REYKJAVÍK Sími: 414-0000 // AKUREYRI Sími: 464-8600 // www.VBL.is

## GJAFARINGIR OG GRINDUR



Gjafaringur fyrir sauðfé (lárétt)



Gjafagrind á stoðum fyrir sauðfé



Stækkanleg gjafagrind fyrir sauðfé



Gjafaringur fyrir hesta, stærð 67x210 cm



Nautgripagjafaringur með bogum

**VBL** [www.VBL.is](http://www.VBL.is)  
**LANDBÚNAÐUR** ehf. **REYKJAVÍK** **AKUREYRI**  
NB Agriculture Ltd. Krókháls 5F Baldursnes 2  
110 Reykjavík 603 Akureyri  
Sími: 414-0000 Sími: 464-8600

## GPS leiðsögutæki fyrir áburðardreifingu

- Pakkinn samanstendur af hugbúnaði og GPS loftneti
- Hægt að tengja við alla snjallsíma og spjaldtölvur
- Handhægt, einfalt í notkun og nákvæmt tæki
- Hámarkar nýtingu á áburði
- Hentar vel á Íslandi, búið er að prófa búnaðinn af Hauki Þórðarsyni hjá Landbúnaðar-háskóla Íslands



99.900kr m/vsk



## BÍLSKÚRA- OG IÐNAÐARHURÐIR

Smíðum sérlega vandaðar bílskúrs- og iðnaðarhurðir eftir málum



**Þær eru léttar og auðveldar í notkun.**

Einangrun er á öllum köntum. Fáanlegar í mörgum stærðum og gerðum, með eða án glugga. Einnig fáanlegar með mótordrifi

Vagnar & þjónusta ehf

Tunguháls 10, 110 Reykjavík  
Sími: 567-3440, [www.vagnar.is](http://www.vagnar.is)

## GIRÐINGAREFNI

- Girðingarstaurar
- Túngirðingarnet
- Gaddavír
- Þanvír og stagvír
- Rafgirðingarspennar
- Plaststaurar
- Einangrarar
- Hlið og handföng
- Þræðir og borðar
- Víratenngi og strekkjarar



NÝJAR BÚVÖRU-DEILDIR Á SELFOSSI OG AKUREYRI

SKOÐAÐU ÚRVALIÐ Á [BYKO.IS](http://BYKO.IS) UNDIR LANDBÚNAÐARVÖRUR



[byko.is](http://byko.is)

LEITID TILBOÐA Á [bondi@byko.is](mailto:bondi@byko.is)  
SENDUM UM LAND ALLT

**BYKO**  
GERUM PETTA SAMAN

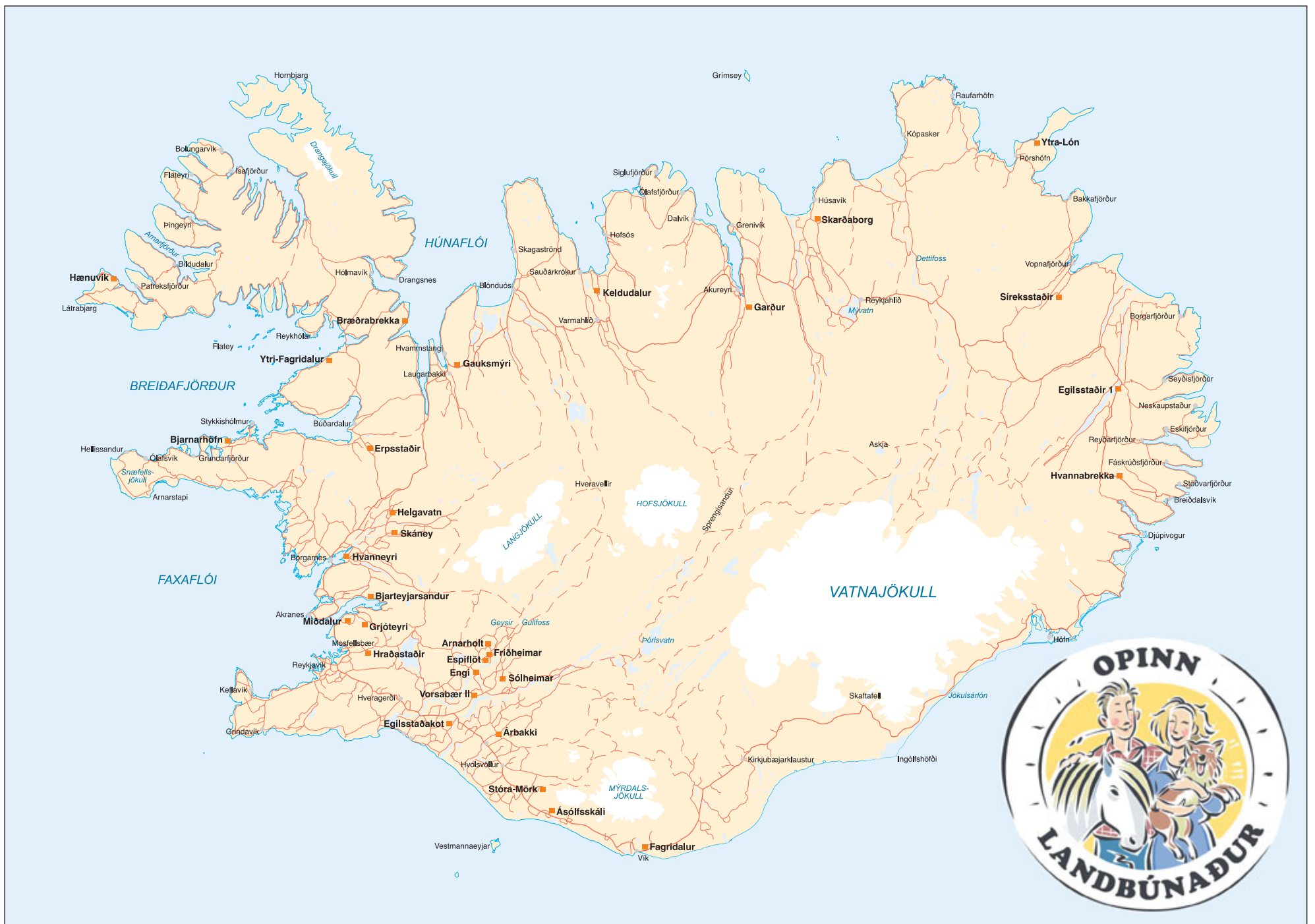

Opinn landbúnaður á fjölmörgum sveitabæjum víða um land:

# Bændur gefa fólki tækifæri til að kynnast lífi þeirra og störfum

Með Opnum landbúnaði gefst almenningi tækifæri á að heimsækja bóndabæi og kynna sér þau störf sem unnin eru í sveitum landsins. Öll býlin í Opnum landbúnaði eru í samstarfi við Bændasamtök Íslands. Þau eru þversnið af íslenskum landbúnaði í dag. Allir bæirnir hafa vottorð frá dýralæknum um heilbrigði.

Á býlunum sem þátt taka í Opnum landbúnaði er að finna upplýsingar um búskap á bænum, gripakost, byggingar og tækni. Heimsóknir þarf þó að panta með fyrirvara nema annað sé tekið fram. Það er gert til þess að bændur geti tekið sér hlé frá bústörfum og verið heima við þegar gestirnir koma.

Flest býlin eru fjölskyldubú. Tegund búskapar, umhverfið og mannaflinn á bænum er mismunandi og ákveða bændur samsetningu gestahópa í samræmi við það. Algengast er að gestir fái leiðsögn um búið og nágrenni þess.

## Öryggismál

Sveitabæir eru vinnustaðir. Þar eru stórvirkar vélar og í umhverfinu geta leynst hættur. Áriðandi er að gæta vel að börnum, sleppa ekki hundum lausum á hlaðinu og umgangast húsdýrin af nærgætni.

## Sóttvarnir

Heilbrigði búfjár á Íslandi er gott og smitsjúkdómar fágætir. Ef gestir hafa nýlega verið innan um búfé í öðrum löndum er gott að hafa í



huga að sjúkdómar geta borist á milli landa með umgangi. Notið hlífðarklæðnað þar sem það á við. Á öllum bæjum eru einnota skóhlífar og hlífðarsloppar fyrir þá gesti sem þess óska.

## Gjaldtaka

Bændur taka gjald fyrir heimsóknir, mismikið eftir edli og umfangi



þjónustunnar. Í langflestum tilfellum er eingöngu hægt að taka við reiðufé

og eru gestir vinsamlegast beðnir að hafa það í huga.

Eftirtaldir bæir eru þátttakendur í Opnum landbúnaði og nánari upplýsingar um bæina er að finna á [bondi.is](http://bondi.is).

- Bjarneyjarsandur - Suðvesturland
- Grjóteyri - Suðvesturland
- Hraðastaðir - Suðvesturland
- Miðdalur - Suðvesturland
- Hvanneyri - Vesturland
- Ferjukot - Vesturland
- Helgavatn - Vesturland
- Skáney - Vesturland
- Bjarnarhöfn - Vesturland
- Erpsstaðir - Vesturland
- Ytri-Fagradalur - Vesturland

- Hænuvík - Vestfirðir
- Gauksmýri - Norðurland vestra
- Keldudalur - Norðurland vestra
- Egilsstaðir I - Austurland
- Hvannabrekka - Austurland
- Fagradalur - Suðurland
- Ásólfsskáli - Suðurland
- Stóra-Mörk III - Suðurland
- Árbakki - Suðurland
- Egilsstaðakot - Suðurland
- Vorsabær II - Suðurland
- Sólheimar - Suðurland
- Engi - Suðurland
- Espiflöt - Suðurland
- Friðheimar - Suðurland
- Arnarholt - Suðurland

# Verður þú á hreyfingu í sumar?

Sumarið er gengið í garð með tilheyrandi fjallgöngum og útiveru. Hlíðu að líkamanum og vertu klár í ævintýri sumarsins.



## Hawaiian Tropic mini 100 ml

Verjum húðina fyrir sólargeislum. Handhægar umbúðir sem passa vel í töskuna.

**20% afsláttur**

Gildir til 21. júní

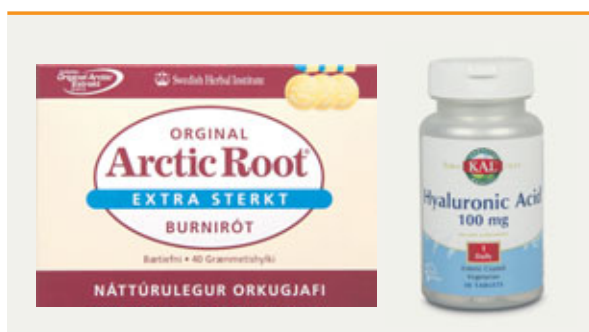

## Arctic Root & Hyaluronic Acid

Eykur einbeitingu og kraft. Heldur liðunum mjúkum og bætir áferð húðarinnar.

**20% afsláttur**

Gildir til 21. júní



## Pharmadoc & Compeed

Ferðasett – fyrsta hjálp. Varasalvi með E vítamíni, SPF 30 sólarvörn og Compeed hælsærplástur.

**20% afsláttur**

Gildir til 21. júní



## Vulkan

Hita- og stuðningshlífar í miklu úrvali; fyrir hæla, kálfa, læri, nára og bak.

**20% afsláttur**

Gildir til 21. júní



## Sjúkrataska

Verum alltaf viðbúin.

**20% afsláttur**

Gildir til 21. júní



## Spirulina

Styrkir þrek og langvinnt úthald. Eykur súrefnisflutning blóðs og gefur samstundis orku.

**20% afsláttur**

Gildir til 21. júní



## Fast freeze

Hraðvirk alvöru kæling sem ræðst á sársauka.

**20% afsláttur**

Gildir til 21. júní



## Heelen

Heelen býður einfaldar lausnir við erfiðum vandamálum. Ekki þjást að óþörfu!

**20% afsláttur**

Gildir til 21. júní



## Resorb Sport

Bætir upp vökvatap og minnkar líkur á vöðvakrampa. Flýtir bata í sárum vöðvum.

**20% afsláttur**

Gildir til 21. júní



Samson Bjarnar Harðarson, landslagsarkitekt og lektor við Landbúnaðarháskóla Íslands.

## Plöntuval og samsetning:

# Skjólbelti framtíðar

Árangur í skjólbeltarækt á Íslandi hefur verið misjafn og mörg skjólbelti, sem ræktuð hafa verið upp, hafa reynst léleg og endingarlítill. Ástæðan er að hluta rangt plöntuval og ómarkviss uppröðun tegunda.

Verkefnið Skjólbelti framtíðar er ætlað að þróa heppilega samsetningu tegunda með sjálfbærni að leiðarljósi við uppbyggingu skjólbelta fyrir íslenskar aðstæður. Verkefnið byggist á rannsóknum Yndisgróður sem Samson Bjarnar Harðarson, landslagsarkitekt og lektor við Landbúnaðarháskóla Íslands, hefur

umsjón með. Yndisgróður hefur að markmiði að safna harðgerum og nytsömum tegundum og yrkjum garð- og landslagsplantna sem henta vel íslenskum aðstæðum, miðla upplýsingum um ræktunarreynslu og uppruna þeirra og koma þeim á í almenna framleiðslu og sölu.

Samson segir að settir hafa verið upp sýni- og tilraunareitir á Reykjum í Ölfusi, á Blönduósi, í Sandgerði, Laugardalnum í Reykjavík, Fossvogi í Kópavogi og á Hvanneyri. „Út frá þessu hefur þróast verkefnið um skjólbelti þar sem leitast er við að finna bestu hentugu

skjólbeltaplöntur sem völ er á fyrir íslenskar aðstæður. Markmiðið er að gera fyrirmyndarskjólbelti og miðla upplýsingum um tegundir og fyrirkomulag.“

### Gerð og gagnsemi skjólbelta

„Skjólbelti eru ein eða fleiri raðir trjáa og eða runna sem eiga að mynda nokkurs konar vegg sem hefur það hlutverk að brjóta vind í smáa vindsveipi sem rekast hver á annan og draga þannig kraftinn úr vindinum. Til að skjólbelti skili bestum árangri er nauðsynlegt að

## Skjólbelti á Hvanneyri

| Íslensk heiti | bótanískt heiti                | Yrki/ kvæmi    | Fjöldi |
|---------------|--------------------------------|----------------|--------|
| Blæerli       | <i>Alnus incana</i>            | kv. Tumastaðir | 6      |
| Sitkaelri     | <i>Alnus sinuata</i>           | kv. Reykir     | 4      |
| Gultoppur     | <i>Lonicera deflexicalyx</i>   | Kristmann'     | 1      |
| Glótoppur     | <i>Lonicera involucrata</i>    | Kera'          | 3      |
| Glótoppur     | <i>Lonicera involucrata</i>    | Satu'          | 7      |
| Garðakvistill | <i>Physocarpus opulifolius</i> | Kjarri'        | 10     |
| Alaskaösp     | <i>Populus thrichocarpa</i>    | 'Pinni'        | 2      |
| Fjallarís     | <i>Ribes alpinum</i>           | Díma'          | 7      |
| Héluríf       | <i>Ribes laxiflorum</i>        | Pón'           | 2      |
| Sólber        | <i>Ribes nigrum</i>            | Melalathi'     | 4      |
| Fjallarós     | <i>Rosa pendulina</i>          | Kjarr          | 5      |
| Selja         | <i>Salix caprea</i>            | kv. Saltadal   | 2      |
| Loðvíðir      | <i>Salix lanata</i>            | Koti'          | 10     |
| Víðir         | <i>Salix x phyllicifolia</i>   | Grásteinn'     | 7      |
| Reynir        | <i>Sorbus aucuparia</i>        | Lbhí           | 4      |
| Skrautreytir  | <i>Sorbus decora</i>           | Mörk           | 2      |
| Alpareynir    | <i>Sorbus mougeotii</i>        | Kjarr          | 3      |
| Bersarunni    | <i>Viburnum edule</i>          | kv. Cordova    | 7      |
| 18            | <b>fjöldi tegunda í allt</b>   |                | 86     |

## Kröfur sem plöntur þurfa að uppfylla

Til að tegundir geti talist hentugar í ræktun skjólbelta þurfa þær að uppfylla kröfur um:

- Samvist með öðrum tegundum og hversu vel þær henta við uppbyggingu á skjólbeltum.
- Harðgeri, þær þurfa að þola veðráttuna sem einkennir íslenskar aðstæður.
- Langlíf og úthald/endingu.
- Heilbrigði og móstöðuþol gegn sjúkdómum og öðrum skaðvöldum.
- Formgerð, til dæmis hvort tegund sé þéttur runni og geti vaxið undir trjám.
- Runnar þurfa að vera skuggþolnir.

beltin endist vel. Þau þurfa að haldast þétt að neðan þannig að ekki nái að trekkja undir þau en jafnframt verða

þau að ná að vaxa nokkuð hratt upp því skjólbelti skýla stærra landsvæði eftir því sem þau eru hærrí.



Skjólbelti á Hvanneyri 2008.

Mikilvægt er því að notast við skuggþolna runna sem greina sig vel alveg frá jörðu í bland við hærri og endingargóðar trjategundir. Runnalagið er mikilvægt vegna þess að það er tilhneiging hjá öllum stórvaxnari tegundum að gisna að neðan þegar þær vaxa upp.

Margvísleg gagnsemi skjólbelta er vel þekkt og hefur skipulögð skjólbeltarækt verið stunduð á Íslandi í rúmlega hálfra öld. Góð skjólbelti geta til dæmis bætt skilyrði til ræktunar og fyrir búfénað svo um muni,“ segir Samson.

**Kostir og gallar víðis í skjólbeltum**

Hingað til hefur mest verið notast við alaskaösp og ýmsar tegundir víðis sem kemur fljótt til og virðist því í fyrstu gefa skjótan árangur.

„Víðir hefur vissa galla sem flestir tengjast því að hann er frumherjategund. Hann er sólelskur og þar af leiðandi drepast neðstu greinarnar vegna skugga og einnig vegna afráns skordýra. Þannig verða víðiskjóbeltin bær að neðan og gegna ekki hlutverki sínu og geta jafnvel gert ógagn í verstu tilfellum. Auk þess endist víðir stutt í ræktun og þolir illa samkeppni um birtu og næringu frá öðrum gróðri. Víða má sjá skjólbelti úr alaskavíði einungis 20–30 ára gömul sem eru orðin léleg og hafa brotnað niður eða oltið.

Stórvaxinn víðir í skjólbeltarækt hindrar jafnframt trjategundir sem eiga að mynda meginskjólíði í að vaxa upp úr víðinum nema að tryggt sé með klippingu að halda opinni leið fyrir þær. Slíkt getur verið mikil og erfið vinna og því oft vanrækt. Vinna og kostnaður við gróðursetningu getur því farið forgörðum ef ekki er staðið vel að plöntuvali, útplöntun, uppbyggingu og umhirðu í upphafi.“

**Nýjar hugmyndir frá Dönnum**

Á 7. og 8. áratug síðustu aldar fóru Danir sem höfðu glímt við álfka vandamál og Íslendingar með endingarlítill og gisn skjólbelti að þróa nýjar hugmyndir í



Garðakvistill á Reykjum.

skjólbeltarækt.

„Hugmynd Dana byggir að hluta til á eldri fyrirmyndum en fyrst og fremst horfa þeir til náttúrulegra skógarjaðra, trjá- og runnabelta sem víða getur að líta í búsetulandslagi Danmerkur. Þar mynda margar tegundir eina heild og ef sjúkdómar eða óværa leggjast á eina tegund fylla aðrar í skarðið.

Markmiðið með nýrri gerð skjólbelta er að rækta beltí sem sameina skjótan vöxt og langan lífaldur. Í skjólbeltum á að vera blanda af langlífum, stórvöxnum

stofntrjám sem eru megintré beltisins, hraðvaxta fósturtegundum og langlífum, skuggþolnum og skuggavarpandi runnum sem plantað er í þriggja raða beltí, eða í fjölraða beltí á mjög vindasömum stöðum,“ segir Samson.

**Tilraunir með nýja gerð skjólbelta**

Samson segir að heildstæð áætlun af þessu tagi hafi ekki verið unnin fyrir skjólbeltarækt á Íslandi en að teikn séu á lofti varðandi aukinn áhuga á að nota fleiri tegundir trjáa og runna í skjólbeltum landsins.

„Enn sem komið er ræður þó víðirinn ríkjum í skjólbeltaræktinni þótt runnar eins og rífs, sólber og yllir hafi aðeins verið að ryðja sér til rúms á síðustu árum. Ég tel mjög mikilvægt að stefnt sé að mun meiri notkun runnategunda annarra en víðis í skjólbeltaræktun og ekki síst að nota meira af endingarbetri trjategundum.

Til þess að átta sig betur á því hvers konar tegundir þarf til ræktunar endingargóðra skjólbelta, er nauðsynlegt að kanna umhverfið sem skjólbelti mynda, hvaða hlutverk mismunandi plöntur hafa í uppbyggingu skjólbelta



Glótoppur í Sandgerði.

og hvers konar veðurfars- og jarðvegsaðstæður eru á hverjum stað. Yndisgróður gróðursetti árið 2008 tilraunabelti á Hvanneyri í Borgarfirði og á Suðurlandi. Árið 2014 var gróðursett sýnibelti við starfsstöð Vesturlandsskóga

á Hvanneyri. Þar má sjá ýmsar tegundir sem gætu reynst vel í skjólbeltarækt, til dæmis elri, reynir, ösp, selju, glótopp, garðakvistill, rífs, fjallarós, loðvíði og bersarunna,“ segir Samson Bjarnar Harðarson að lokum. /VH

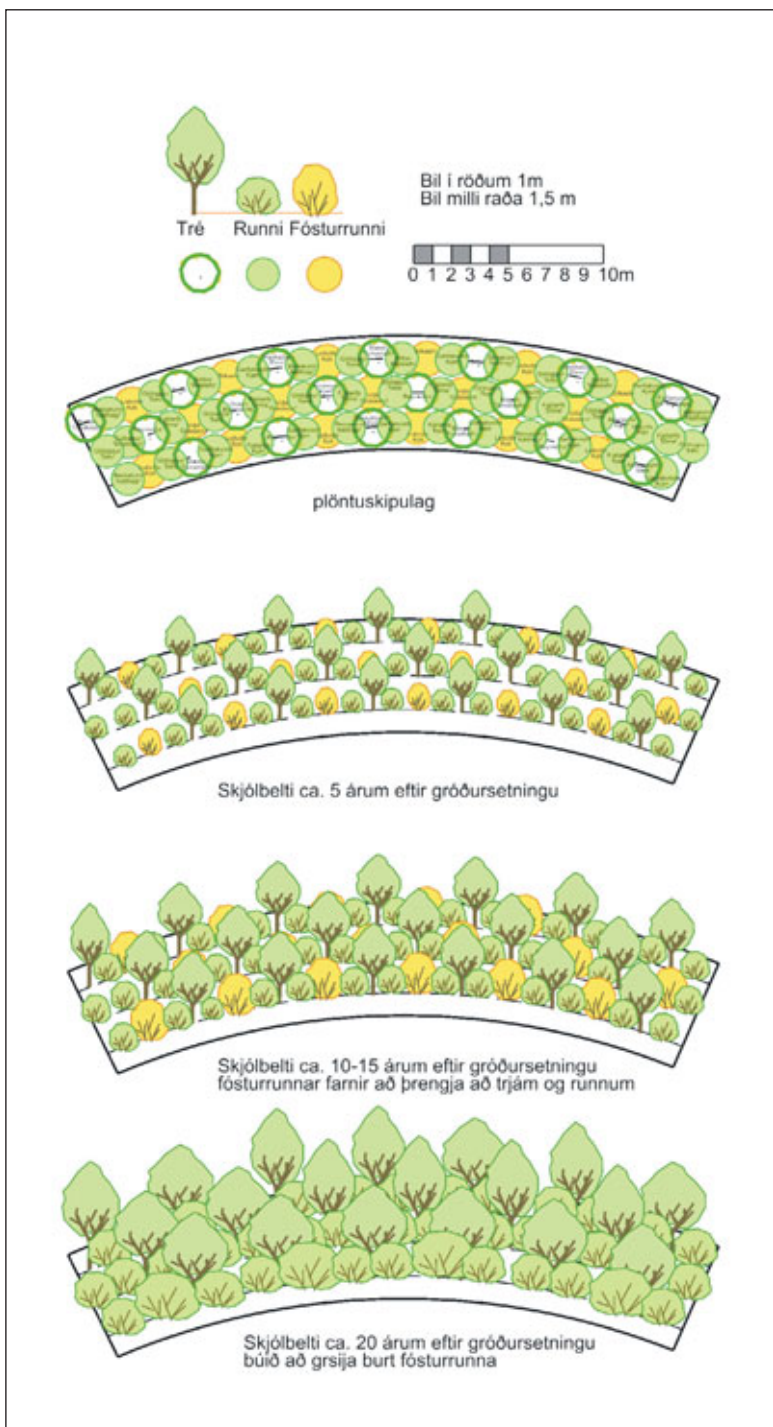

Sýnskjólbelti á Hvanneyri 2014.



ÍSLENSKUR ÆÐARDÚNN

**Æðarbændur**

Tökum enn á móti dún í hreinsun og sölu. Greiðum flutningskostnað fyrir allan dún hvaðan sem er af landinu sem berst til okkar land- eða sjóveg í hreinsun og sölu. Gerum upp strax að hreinsun lokinni.

Allar nánari upplýsingar veitir: Erla Friðriksdóttir í síma 899 8369 & erla@kingeider.is

ÍSLENSKUR ÆÐARDÚNN Dúnhreinsun Nesvegi 13 Stykkishólmi

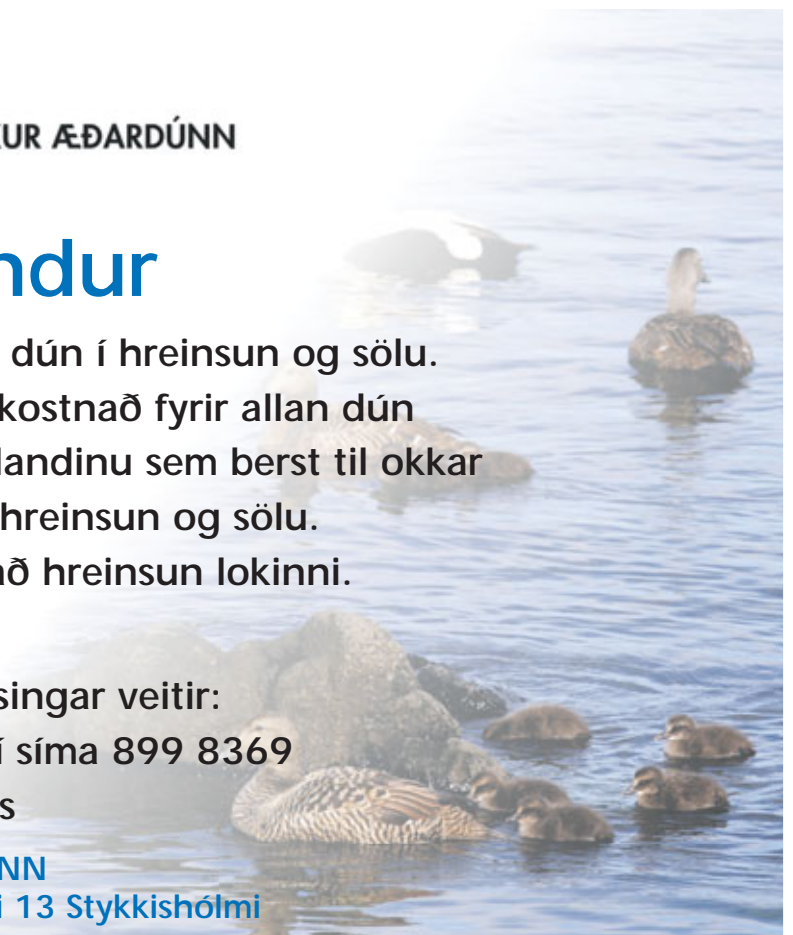

## Lesendabás

Umgengni og þrífnaður utan þéttbýlis:

# Eru bændur og sveitafólk sóðar?

Á síðustu árum hefur orðið mikil vitundarvakning um betri umgengni almennt. Sveitarfélög hafa þar gengið á undan með góðu fordæmi og stuðst við lög og reglur varðandi heilbrigðismál og almennan þrífnað.

Átak hefur verið gert í að fjarlægja númerslausa bíla bæði á almannafæri og á einkalóðum, fá fólk til að hafa þrífalegt og snyrtilegt í kringum hús og býli. Flestir bregðast mjög vel við tilmælum sem þessum og taka tillit til nágranna og ferðamanna og sinna þeirri kröfu samtímans að þrífa jafn vel utan húss sem innan.

Þó eru nokkrir slóðar sem ekki sinna þessari sjálfsögðu kröfu og gera þar með samferðamönnum sínum lífið leitt. Þeir bregðast þá gjarna við tilmælum með spurningu eins og þessari.

**Kemur það öðrum við hvort ég tek til hjá mér eða ekki?**

Við fyrstu sýn virðist það einmitt vera þannig að það sé alfarið á ábyrgð þeirra sem um ganga hvernig þeir sinna sínu, en er það í rauninni svo? Hvort myndi það nú lækka eða hækka fasteignaverð á svæðinu ef nokkur húsanna eru vel hirt en önnur sprungin, ómáluð og lóðirnar þaktar rusli og drasli? Svarið liggur væntanlega í augum uppi, það er ábyggilega auðseljanlegra hús eða jörð þar sem almenn snyrtimennska ríkir og myndi einnig hækka fasteignamat. Þá er aftur spurningin hvort það sé ekki sveitarfélögum til gróða og sóma að sjá um að íbúar gangi vel um.

**Hverju skiptir það þó númerslaus bill sé áralangt á einkalóð?**

Væntanlega er hætta á að olía leki úr bílnum og mengi jarðveginn, börn að leik gætu farið sér að voða, dottið á glerbrot, læst sig inni og eyðilagt fötin sín til dæmis, margt fleira mætti upp telja. Nú er greitt skilgjald fyrir bifreiðar sem teknar hafa verið af skrá svo ekki ætti fjárhagur að vera því til fyrirstöðu að hægt sé að farga bílnum. Í raun og veru er verið að henda fjármunum með því að láta bílana menga jarðveg, taka upp pláss, sjónmenga og almennt vera til óþurfta þar sem þeir eru skildir eftir.

**Hvaða mengunarkjastaði er þetta?**

Hér áðan var nefnt að olía gæti lekið úr bifreiðum sem standa árum og jafnvel áratugum saman á sama stað. En það er fleira sem þarf að huga að, gaskútar sem skildir eru eftir utan dyra og gætu auðveldlega sprungið ef kviknar í og kannski þyrfti nú ekki mikið til að kviknaði í þar sem jarðvegurinn er orðinn olífumettaður fyrir.

Rafgeymar sem gætu sýrumengað í kringum sig, bíldekk sem eru forláta eldsmatur og henta vel ofan á olúfylltu plani til dæmis.

**Útihús og ræktað land**

Mikið átak hefur verið gert í því að rífa gömul hús sem fohætta stafar



af og er það vel, en betur má ef duga skal og úti um allar sveitir eru slík hús með hálfum þökum, brotnum gluggum og rusli og drasli allt í kring. Útihús sem standa hálf uppi og í miðjum ruslahrúgum eru enn

of algeng sjón því miður og síðast en ekki síst, rúlluplasttægjur sem hanga á girðingum á vorin og blakta í vorgolunni eins og rifin nærhöld eða vefjast utan um girðingarstaura og gróður í gördum þeirra sem eru svo

óheppnir að búa nærri þeim sóðum sem hirða ekki um að tína upp sitt eigið plast.

**Umhverfisdólgar sem sýna ofbeldi**

Oft hefur verið rætt um að þeir sem aka hratt og sýni ókurteisi í umferðinni séu í raun að sýna ófyrirgefanlegt ofbeldi. Þeir sem ganga um eins og meðfylgjandi myndir sýna eru að sýna samferðafólki sínu og nágroñnum ofbeldi. Þeir eru svokallaðir umhverfisdólgar.

**Ganga sveitarfélög á undan með góðu fordæmi?**

Já, það skyldi maður nú halda miðað við það sem fyrst kom fram í þessari grein. En er það svo í raun og veru? Halda kannski sveitarstjórnarmenn hlífiskildi yfir svona umgengni vegna kunningsskapar við viðkomandi umhverfissóða eða vegna meðvirkni, þ.e.a.s. eru hræddir við að móðga eða styggja viðkomandi eða er um einhver önnur hagsmunasjónarmið að ræða?

Hvað segir það um þá sem eiga að fylgjast með og hafa eftirlit ef svona umgengni er leyfð árum og jafnvel áratugum saman án þess að nokkuð sé sagt eða gert?

Hvað ætli nágroñnar þessara umhverfisdólga séu búnir að kvarta oft án þess að fá leiðréttingu sinna mála? Eða eiga þeir engan rétt? Eru allir í kring orðnir svo samdauna sóðaskapnum að þeim finnist þetta í lagi? Hvað með ferðamenn, er þetta það sem við viljum sýna þeim sem leggja leið sína til landsins?

**Eilífur yfirgangur**

Greinarhöfundur er meðal þeirra óheppnu sem hafa ekki náð eyrum forráðamanna í sínu sveitarfélagi þrátt fyrir ítrekaðar ábendingar og kvartanir og situr því uppi með sóðaskapinn hér á myndunum í sínu nánasta umhverfi. Nú er orðið ár síðan þessi grein var kynnt fyrir sveitarstjórn viðkomandi svæðis og heilbrigðiseftirliti sömuleiðis.

Smá yfirbót var gerð, þ.e.a.s. bílaverkstæði á staðnum fékk áminningu og undanþágu til að koma sínum málum í lag. Þar var hreinsað aðeins til og olíumenguð mól flutt yfir veginn, þar var henni ýtt út og mold jöfnuð yfir. Þetta er við hliðina á skika þar sem hestar eru á beit og stendur hærra þannig að mengunin rennur óhindruð niður á skikann. Umgengni á fjárhúsi á svæðinu er þannig að rollurnar rölta um allt lausar og hundarnir dröslast með sjálfdaud lömb í kjaftinum fram og til baka.

Myndirnar sem hér fylgja með eru teknar á 2 km svæði í Borgarfirði. Útlitið í Borgarfirði er því miður svona á fleiri stöðum. Nú skyldi maður halda að nágroñni við höfuðborgarsvæðið og almenn menntun og upplýsingar yrði til þess að menn tækju höndum saman og löguðu til en svo er ekki. Sveitarstjórn virðist hafa sofnað á verðinum og heilbrigðisfulltrúi sömuleiðis. Kvartanir vegna þessar umgengni hafa þó dunið á sveitarstjórnarmönnum á þriðja ár en ekkert gerist.

Það er hér með skorað á landann og sveitarstjórnir um allt land að líta sér nær og taka til í sínu nærumhverfi. Ekkert okkar vill sofna á verðinum og vakna svo upp við vonda draum. Tökum til í dreifbýlinu! Líðum ekki dólgunum eilífan yfirgang!

*Guðrún Jónína Magnúsdóttir í Smába.*





Gróðurlendi viðkvæmt um allt land eftir kaldasta vor í rúm 30 ár:

# Heimalönd eru ekki tilbúin til beitar

– seinka verður upprekstri á afrétti

Eftir góðærin frá því um 1995 erum við núna að upplifa kaldasta vor í yfir 30 ár. Bændur og annað landverndarfólk sem muna köldu árin 1977, '79, '82 og '83 bera kvíðboga fyrir beitarálagi á viðkvæm gróðurlendi á komandi vikum þar sem ljóst er að gróður í úthaga verður miklu seinni til en á síðustu árum.

Langur tími mun líða áður en hægt er að fara að huga að gróðri á afréttum til að meta hvort óhætt sé að hefja þar beit.

## Upphaf beitar í úthaga á vorin og afréttu á sumrin

Eftirfarandi lýsing á skaðlegum áhrifum vorbeitar er úr bæklingi Landgræðslunnar um Sauðfjárhaga, leiðbeiningar við mat á ástandi beitalands frá árinu 2010. „Grundvallaratriði í góðri beitarstjórnun er að beita ekki of snemma á vorin. Plöntur verða að ná nægjanlegum blaðvexti til að geta ljóstillífað umfram það sem þær þurfa til viðhalds áður en þær eru bitnar. Þá nær plantan að safna kolvetnum í vefi sína og rætur styrkjast. Rætur taka að vaxa á vorin eins og laufblöðin. Sé plantan bitin áður en röturvöxtur hefst af krafti er hætta á að það skerði vöxt hennar allan vaxtartímann.“ Þessi heilræði eru ekki úr lausu lofti gripin, heldur byggð á víðtækum rannsóknum.

## Síðfræði landnýtingar

Alvarleg staða gróðurs í úthaga og á afréttum blasir nú við um allt land. Ef ekki hlýnar fljótlega gæti stefnt í mikla ofbeit á verst förnun beitalöndunum, líkt og var í kringum 1980. Þá var fé að vísu um 900 þúsund, nú um 500 þúsund. Beitarálag er nú styttri og beitarstjórnun hefur batnað. En á þessum fyrrgreindu árum voru hey víða af skornum skammti. Nú er því ekki til að dreifa, víðast eru nægar fyrningar til þess að hafa fé og hross á gjöf um alllangan tíma enn. Þeir sem neyðast til að nýta verst förnun afréttina geta vart búist við að geta hafið upprekstur fyrir en komið verður nokkuð fram í júlí. Á sunnanverður hálandinu er enn mikill snjó sem hlífir betur fer gróðrinum og jarðraki helst lengur fram á sumarið. Gera má ráð fyrir verulegri sjálfræðslu á auðnunum við slíkar aðstæður, en jafnframt mun fé sækja í nýgræðinginn og beitarálag verður því mikið.

Það er verulegt áhyggjuefni að allmörg stór fjárbú hafa byggst upp á sl. árum, oft á landlitlum jörðum, þar sem bændur ráða illa við að hafa féð heima við hús þann tíma sem þarf til að brúa bilið þar til úthagi heima fyrir, fjalllendi og afréttir eru almennilega beitarhæfir. Eigendur þessara stóru búna verða að sýna að þeir séu færir um að reka svoleiðis einingar með sjálfbærum hætti og í sátt við það land sem þeir hafa til umráða. Því miður er dæmi um það að geldfé hefur verið flutt í vor á sameiginleg upprekstrarlönd í fjallendi, þar sem enginn gróður er kominn af stað.

## Hrossahagar

Reynslan sýnir að eigendur reiðhrossa fylgja stíft tímatalinu með að fara með hross í haga en gæta ekki nægjanlega að ástandi þeirra. Ofbeitarhætta er því mikil núna. Dæmi eru um að einstaka eigendur reiðhrossa séu farnir að

sleppa reiðhrossum sínum í úthaga þegar þetta er ritað. Því miður eru allt of mörg dæmi um verulega ofbeitt beitarhólf hrossa, með mikið skertu þanþoli vegna alltof mikils beitarálags á liðnum árum. Það veldur gróðurskaða þegar beit hefst snemma miðað við sprettu, en hrossin líða ekki endilega af fódurskortu. Þau koma yfirleitt feit eftir veturinn og þola vel þótt fóðrið minnki. Það dugar ekki til þótt hey

verði gefið með beitinni. Hrossin sækja miklu meira í nýgræðinginn, sem veikir rötarkerfið og dregur mikið úr uppskeru hagans.

Margir fyrirhuga svokallaða „sleppitúra“ um næstu helgar eins og þeir hafa alltaf getað gert á þessum tíma á liðnum árum, án þess að skaða ástand gróðurs í úthaga. Í þeim tilvikum sem viðkomandi aðilar geta ekki frestað slíkum hátíða- og tyllidögum, hljóta



Þessi mynd var tekin við Skarðsborg á leiðinni upp á Reykjaheiði 2. júní síðastliðinn.  
Mynd / Daði Lange Friðriksson.

eigendur hrossanna að flytja hrossin aftur á hús að reiðtúrnum loknum. Endurtaka síðan sleppitúrinn þegar grös eru farin að gróa.

Þeir sem nýta landið til beitar verða að hafa í huga að allur gróður er nú um mánuði seinna á ferðinni en verið hefur á sl. tveim áratugum.

Það eru víðast til nægar heybirgðir og nú verða allir sem búfé halda að hlífa gróðri sem aldrei fyrr.

**GRÆÐUM ÍSLAND**  
Sveinn Runólfsson,  
landgræðslustjóri



Einstök ending og frábær fylgni við landið.

Smáar stjórnur – betri dreifing og mun meiri ending.

Notkun nefhjóna tryggir mun hreina og verðmætara fóður.

Pöttinger eru mest seldu  
heyvinnutæki á landinu  
til margra ára.\*

- og ekki að ástæðulausu.

**PÖTTINGER**

**JÖTUNN**  
VÉLAR · VERSLUN · VARAHLUTIR

Austurvegur 69 - 800 Selfoss / Lónsbakki - 601 Akureyri / Sólvangi 5 - 700 Egilsstaðir / Sími 480 0400 / jotunn@jotunn.is / www.jotunn.is

## Gamli traktorinn



# Margir kallaðir en fáir útvaldir

Allt frá því að framleiðsla á dráttarvélum hófst hafa komið á markað tugir tegunda sem hafa lofað góðu en orðið undir í samkeppninni. Framleiðendur vélanna hafa annaðhvort farið á hliðina, sameinast öðrum fyrirtækjum eða verið yfirteknir.

Dráttarvélaframleiðandinn sem fjallað er um að þessu sinni er dæmi um fyrirtæki sem framleiddi vandaða traktora en varð undir í samkeppninni.



skömmu áður en stríðið braust út en vegna skorts á hráefni var framleiðslunni frestað þar til styrjöldinni var lokið.

Eftir að stríðinu lauk hóf Cockshutt framleiðslu á eigin dráttarvélum. Fyrsta týpan fékk heitið 30 enda þrjátíu hestöfl en fjörutíu hestafla Delux 40 fylgdi í kjölfarið. Lítil straumlínulaga traktor í rauðum og kremhvítum lit. Delux 40 var sex stokka og sex girra og þótti afburðagóð dráttarvél.

Árið 1952 setti fyrirtækið á markað tvær nýjar týpur, 20 og 50, tuttugu og fimmtíu hestafla dráttarvélar. White dráttarvélaframleiðandinn yfirtók Cockshutt árið 1962 og um tíma voru traktorarnir seldir undir heitinu Oliver en framleiðslu þeirra endanlega hætt snemma á áttunda ártugnum.



## Cockshutt

Árið 1877 stofnaði Kanada-amaðurinn J.G. Cockshutt fyrirtæki sem framleiddi plóga og nefndi það í höfuðið á sjálfum sér, Cockshutt Plow Company. Fyrstu árin sérhæfði fyrirtækið sig í að framleiða fylgihluti fyrir dráttarvélar og ætlaðir voru til jarðvinnslu. Árið 1920 hóf fyrirtækið að selja dráttarvélar samhliða jarðvinnslutækjum. Í fyrstu traktor sem hét Hart-Parrs en árið 1929 dráttarvélar frá Allis-Chalmers. Samstarfið við Allis-Chalmers var stírt og fljótlega hóf fyrirtækið að selja traktora frá Hart-Parrs undir heitinu Cockshutt. Fyrstu árin voru Cockshutt alfarið framleiddar af Hart-Parrs og eini munurinn á vélunum sá að liturinn og nafnið var annað.

Þar sem Kanada er hluti af breska samveldinu tók Cockshutt þátt í framleiðslu stríðstóla og smíðaði neðri hlutann á breskum sprengjuflugvélum í seinni heimsstyrjöldinni. Auk þess sem fyrirtækið framleiddi ýmsar gerðir af sprengjum sem varpað var úr flugvélum á óvinalandsvæði.

Hugmyndir höfðu verið uppi hjá fyrirtækinu um að hefja framleiðslu á dráttarvélum

Samtök bænda í Norður-Ameríku hafa nokkrum sinnum gert tilraun til að láta framleiða dráttarvélar á góðu verði fyrir félagsmenn sína. Dæmi um slíkt er U týpa Allis-Chalmers sem var sérsmíðaður að ósk bændasamtaka í Illinois-ríki. Co-Operative Manufacturing Company var eitt þeirra fyrirtækja sem framleiddi dráttarvél undir heitinu Waukesha fyrir bændasamtök.

Cockshutt framleiddi einnig vélar fyrir ýmis bændasamtök í Norður-Ameríku sem gengu undir mörgum nöfnum, til dæmis CCIL og E3 en voru í raun 30 týpan undir öðru nöfnum og appelsínugul að lit. CO-OP E4 var lítillega breytt útfærsla á Cockshutt delux 40. CO-OP E3 var 20 týpa Cockshutt í dulargervi. /VH



Utan úr heimi

# Kínverjar reisa risabú í svínarækt

– verður með 5.000 gyltur til að byrja með

Fulltrúar alþjóðlega fyrirtækisins Alltech undirrituðu þann 21. maí viljayfirlýsingu (memorandum of understanding) við fulltrúa kínverska landbúnaðarþróunarfyrirtækisins Jiangsu Guo Ming um samvinnu við að koma á fót nýju risastóru svínabúi í Kína.

Í fréttatilkynningu Alltech segir að til að byrja með sé ráðgert að í svínabúinu verði 5.000 gyltur. Í öðrum áfanga er ráðgert að stækka búið enn frekar og vera þar einnig með sláturhús. Markmiðið er einnig að búið verði laust við notkun fúkkalyfja sem nú tröllrifa kjötrframleiðslu víða um heim. Einnig að búið verði umhverfisvænna en þekkt víða í risabúum í svínarækt og að það verði eins tæknilega fullkomið og hagkvæmt og mögulegt er.

## Samstarf sex fyrirtækja

Að þróun þessa verkefnis Jiangsu Guo Ming Agricultural Development Company hafa komið fimm önnur fyrirtæki. Alltech mun leggja til lausnir er varða næringu svínanna, Big Dutchman og Betco munu sjá um hönnun, byggingar og tækjabúnað, PIC mun sjá um erfðafraeðihlutann



Frá undirritun viljayfirlýsingarinnar um byggingu risasvínabús í Kína. Þarna voru fulltrúar sex fyrirtækja. Guoming Pan, stjórnarformaður Jiangsu Guoming, Fred Barnard frá COO of Betco Asia, Nigel Goode, forstjóri Pig Business Unit Big Dutchman, Martin Butler, stjórnandi Pipestone í Kína, Sean Teng, fjármálastjóri PIC China og Michael Woolsey, regluverksstjórnandi Alltech í Kína.

og Pipestone mun bjóða fram stjórnunarteymi.

## Ætlað að verða fyrirmynd

Í frétt um málið segir að svínaræktin í Kína sé nú óðum að hverfa frá litlum og dreifðum smábúum yfir í samsteypur og risabú. Sagt er að mikil tækifæri séu í aukinni svínarækt í Kína.

Þá er greint frá því að Jiangsu Guo Ming-búið stefni að því að vera eins vistvænt og sjálfbært og mögulegt er og með háan gæðastaðal hvað varðar dýravelferð. Einnig er gert ráð fyrir að öll vinnslan verði rektanleg allt frá fódri dýranna til lokaframleiðslu. Reiknað er með að þetta bú geti orðið fyrirmynd að endurnýjun í landbúnaði í Kína. /HK/



Ólögleg verslun með dýraafurðir:

# 200 þúsund hákarlsuggar gerðir upptækir

Lögreglan í Ekvador gerði fyrir skömmu upptæka sendingu af um tvö hundrad þúsund hákarlsuggum sem senda átti ólöglega til Asíu.

Andvirði úgganna er áætlað um 1,5 milljón Bandaríkjadali eða ríflega 200 milljónir króna. Sex manns voru handteknir í

aðgerðunum, þar af einn kínverskur ríkisborgari. Hinir handteknir verða að öllum líkindum kærðir fyrir brot á náttúruverndarlögum og verslun með ólöglegar dýraafurðir.

Alvarleiki málsins liggur meðal annars í því að hákarlarnir eru veiddir skammt frá friðlandi og nærliggjandi

hafi við Galapagoseyjar. Auk þess sem veiði á öllum þeim hákórulum sem þarf til að fá 200 þúsund ugga er líklegt til að hafa veruleg áhrif á vistkerfið í kringum eyjarnar.

Uggarnir eru eftirsóttir í hákarlsuggasúpu í Kína enda súpan bragðgóð og næringarrík. /VH

Verkfall hafnarverkamanna í Washington-ríki:

# Eplum að virði 100 milljón dala hent

Metuppskera og launadeilur hafnarverkamanna á vesturströnd Bandaríkjanna við viðsemjendur sína hafa orðið þess valdandi að birgðir af eplum hafa safnast upp hjá eplaræktendum í Washington-ríki.

Tíðin hefur verið eplabændum í Washington-ríki í Bandaríkjunum hagstæð í ár en langvarandi verkfall hafnarverkamanna hefur aftur á móti verið bændunum óhagstætt. Það er því víðar en á Íslandi sem vinnudeilur koma niður á bændum sem þriðja aðila sem er ótengdur kjaradeilunni.

Birgðir epla sem safnast hafa upp valda því að verð á eplum í ríkinu hefur lækkað það mikið að ekki



borgar sig að vinna úr þeim eplasafa né geyma þau. Eplum að andvirði um 100 milljón Bandaríkjadali, ríflega 1,3 milljarðar íslenskra króna, hefur því verið dreift yfir eplaakra þar sem þau verða látin rotta og breytast í áburð.

Bændur í Washington-ríki eru stærstu framleiðendur epla í Bandaríkjunum og talið að árleg virði eplaræktarinnar þar sé um tveir milljarðar dalir. Um tveir þriðju eplanna eru flutt út til um 60 landa víðs vegar um heim. /VH

**Skór til vinnu og frístunda**

**praxis**  
... þegar þú vilt þægindi

25290 - Parma  
Litir: Svart, hvítt, blátt og rautt  
Str. 36-42  
Verð 12.600

53802  
Litir: Svartur, lilla, lime, bleikt, blátt og hvítt  
Str. 36-44  
Verð 10.500,-

Teg. 25090  
Litir: Svart/Hvítt/Blátt  
Str. 36-42  
Verð 14.990,-

**Mikið úrval af klossum í öllum stærðum, gerðum og litum**

00314 - Boston  
Litir: Svart/Hvítt  
Str. 36-48  
Verð 12.900

25240  
Litir: Svartur/hvítur  
Str. 36-42  
Verð 9.900,-

**Praxis.is**  
Pantið vörulista

Bonito ehf. | Faxafen 10 | 108 Reykjavík | Sími 568 2878  
Opíð mánud. - föstud. 11:00-17:00. Lokað laugard.

REYKJAVÍK Sími: 414-0000 /// AKUREYRI Sími: 464-8600 /// www.VBL.is

**DRIFSKÖFT OG DRIFSKAFTAEFNI**

**WALTERScheid**

**HÆGT ER AÐ KAUPA STAKA HLUTI Í DRIFSKAFTAHLÍFAR**

**VORSENDINGIN KOMIN**  
**GOTT ÚRVAL Í BODI**

**ERU ÖRYGGISMÁLIN Í LAGI? ÖRYGGISHLÍFAR Á MJÖG HAGSTÆÐU VERÐI**

**BENZI & DI TERLIZZI**

**NB LANDBÜNAÐUR ehf.**  
www.VBL.is

REYKJAVÍK  
Krókháls 5F  
110 Reykjavík  
Sími: 414-0000

AKUREYRI  
Baldursnes 2  
603 Akureyri  
Sími: 464-8600

**MISSIÐ EKKI AF ÞESSU EINSATAKA TÆKIFÆRI**

**VÉLFANG**

**10% AFSLÁTTUR**

**Kverneland**

FRUM - www.frum.is

✓ Kverneland og Vélfang bjóða í takmarkaðan tíma frábært tilboð á öllum Kverneland plógum.  
✓ 10% afsláttur af verðlistaverði. — ✓ Pantanir þurfa að berast fyrir 1. júlí 2015.  
✓ Kaupendur ákveða afhendingardag á tímabilinu 15. september 2015 til 1. mars 2016.  
✓ Þú pantar núna og greiðir við afhendingu.

Verðdæmi Kverneland AB 3 skeri ..... Verð án vsk kr. **1,242,000,-** Fullt verð kr. 1,380,000,-  
Verðdæmi Kverneland AD 5 skeri ..... Verð án vsk kr. **2,150,000,-** Fullt verð kr. 2,420,000,-  
Verðdæmi Kverneland 150 S 3 skeri Variomat .... Verð án vsk kr. **2,770,000,-** Fullt verð kr. 3,095,000,-  
*Verð miðast við gengi Evru 149 og fylgja gengisbreytinum.*

Kynnið ykkur markvissar uppfærslur á búnaði á heimasíðu Vélfangs og Vélfang facebook.  
Og við gerum betur. Allir plógar afhentir samsettir á afgreiðslustað flutningsaðila í þinni heimabyggð.  
Bændur – verktafar – búnaðarfélag. Nýtið ykkur þetta einstaka tækifæri.  
Nánari upplýsingar veita sölumenn Vélfangs Reykjavík og Akureyri.

**VÉLFANG** VERKIN TALA

Gylfaflöt 32 • 112 Reykjavík • Sími 580 8200 • www.velfang.is • Frostagata 2a • 600 Akureyri

**Propionsýra**  
fyrir kornbændur  
Aukið geymslupól og minni afföll.

**olis**

Móttaka pantana hjá Olís  
í síma 515 1100 eða hjá næsta útibúi.

PRANTOVA • SA • 11 819

## Helstu nytjaplöntur heimsins



Mesta uppskera af einni plöntu eru 32.000 tómatar sem samanlagt voru rúmlega hálf tonn að þyngd.

# Tómatar – epli ástarinnar

Vilmundur Hansen  
vilmundur@bondi.is



Neysla á tómötum varð ekki almenn í Evrópu fyrr en um miðja nítjándu öld. Plantan var talin eitruð en aldinn fallæg og ræktuð í höllum og herragörðum sem skrautjurt. Tómatar eru mest ræktuðu og mest borðuðu ber í heiminum í dag.

Heimsframleiðsla á tómötum ræktunarárið 2013 til 2014 nam tæpum 164 milljón tonnum sem er aukning um tvær milljónir tonna frá árinu áður. Kína ber höfuð og herðar yfir aðra ræktendur og framleiðir ríflega 50,5 milljón tonn á ári, Indverjar eru í öðru sæti með 18,3 milljón tonn. Í Bandaríkjunum er framleiðslan rúm 12,5 milljón tonn, 12 í Tyrklandi, 8,5 í Egyptalandi, rúm 6,2 milljón tonn í Íran og 5 milljón tonn á Ítalíu. Ísland er í 140. sæti þegar kemur að heimsframleiðslu á tómötum með tæp 1.600 tonn næst á undan Trínídad og Tóbago sem framleiðir rúm 1.500 tonn á ári.

Stærstu útflytjendur tómatu á heiminum eru Mexíkó, Marokkó, Tyrkland, Bandaríkin og Kanada en Bandaríkin, Þjóðverjar, Rússar, Bretar og Frakkar flytja mest inn.

Meðaluppskera af tómötum á hektara í heiminum árið 2012 var 33,6 tonn. Mest var uppskeran á hektara í Hollandi, 476 tonn, 463 tonn í Belgíu og 429 tonn á Íslandi samkvæmt tölum FAOSTAD, tölfræðideildar Matvæla- og

landbúnaðarstofnunar Sameinuðu þjóðanna. Þyngsti tómatur sem vitað er um vó 3,51 kíló en lengsta mældu plantan var 19,8 metrar að lengd. Mesta uppskera af einni plöntu eru 32.000 tómatar sem samanlagt voru rúmlega hálf tonn að þyngd.

## Tómatar eru ber

Tómatplantan er fjölær en yfirleitt

skammlíf og ræktuð sem einær. Klifurjurt með trefjarót, en einnig er til afbrigði sem vaxa eins og lágvaxnir runnar. Klifandi tómatplöntur geta náð fjögurra metra hæð. Ein- eða margstofna eftir yrkjum, blöðin 10 til 25 sentímetra löng, samsætt með 5 til 9 smáhærðum smáblöðum. Blómin smágerð, einn til tveir sentímetrar að lengd, gul og stjörnulaga. Frjóvgast með vindi eða skordýrum auk þess

sem sjálffrjóvgun er þekkt hjá plöntum í ræktun.

Aldinið er ber en yfirleitt flokkað með grænmeti. Berin geta verið marglit, mismunandi að stærð og lögun allt eftir yrkjum.

Blöð tómatjurtu og kartaflna eru nauðalík enda plönturnar náskyldar. Reyndar svo skyldar að með ágræðslu er hægt að fá eina plöntu sem gefur af sér bæði kartöflur og tómatu.

Svínn Carl Linnaeus kallaði plöntuna *Solanum lycopersicum* á latínu. *Solanum* vísar til ættarinnar hennar við náttskuggaættina og skyldleikann við kartöflur en *lycopersicum* er gríska og þýðir úlfapera og tengist þjóðsögum um plöntur af náttskuggakyni og varúlum í Mið-Evrópu. Í dag kallast plantan *Lycopersicon esculentum* en *esculentum* þýðir að plantan sé æt. Nafnið tómatur er dregið af mexíkóska heitinu *tomatillo* sem aftur er dregið úr máli Azteka þar sem tómatar voru kallaðir *xitomatl* sem þýðir feitt vatn með nafla. Á ítölsku kallast berin *pomodoro*, eða epli úr gulli, enda gulir tómatar algengari í ræktun þar en rauðir. Frakkar kalla tómatu aftur á móti *pomme d'amour*, eða ástarepli. Á íslensku þekkt heitið rauðaldin en það er sjaldgæft.

## Skrautjurt í tvær aldir

Fyrst eftir að tómatplantan barst til Evrópu voru berin, sem í dag kallast tómatar, talin eitruð þar sem plantan er af náttskuggaætt og innan hennar finnast margar eitruðar tegundir í Evrópu. Af öðrum nytjaplöntum af náttskuggaætt má nefna kartöflur og eggaldin sem báðar koma frá Suður-Ameríku.

Þrátt fyrir að vera talin eitruð var plantan ræktuð sem skrautjurt í tæpar tvær aldir. Reyndar er tómatplantan ekkert augnayndi og lyktin af henni er frekar vond en berin þóttu litrík og fallæg.



Tómatplantan er hitakær og dafnar best við 20 til 24° á Celsíus. Plantan þarf stóran, 12 til 15 sentímetra, pott til að dafna vel og hún er frek bæði á áburð og vatn.

Ein elsta, þekkt heimildin um tómatu í Evrópu er að finna í bréfi sem þjónn Cosimo de' Medici ritar húsbónda sínum. Í bréfinu segir að karfa með tómtum hafi borist heilu og höldnu frá hertoganum í Flórens.

Ítalski herbalistinn Pietro Andrae Matthioli segir frá tómtum í grasabók sinni frá 1544. Í bókinni segir Matthioli plöntuna skylda gaddepli og ýjar að því að hún kunni að vera kynörvandi sé rétt með hana farið.

Bartskerinn, skurðlæknirinn og grasaspekúlantinn John Gerald sem var fyrstur manna til að rækta tómatplöntur á Bretlandseyjum sagði aftur á móti í grasabók sinni 1597 að plantan væri spillt og eitruð og þar við satt. Neysla tómatu var samt orðin almenn á Bretlandseyjum á átjándu öld og í útgáfu af Encyclopedia Britannica frá þeim tíma segir að þeirra sé neytt daglega af þeim efnameiri í súpum og með mat. Með tímanum var ræktun þeirra útbreidd og þeir urðu algeng sjón á grænmetismörkuðum.

Sannleikurinn er sá að blöð og stöngull plöntunnar eru eitruð en ekki berin.

### Uppruni og útbreiðsla

Tómatplantan er upprunnin í Andesfjöllum í Suður-Ameríku. Ekki er vitað fyrir víst hvenær nýttar tómatplöntur hófst en minjar sýna að neysla hennar var almenn í Mið-, og Suður-Ameríku 500 árum fyrir Krist.

Spánverjinn Hernan Cortes flutti frá plöntunnar til Evrópu frá Mexíkó árið 1521 sem matjurt en eins og fyrr segir var plantan stimpluð sem eitruð. Fyrstu tómatplönturnar sem bárust í Evrópu döfnuðu vel í löndunum við Miðjarðarhafið og báru gul aldin.

Frá Evrópu barst plantan með spænskum sæfarendum til eyja í Karíbahafi og til Asíu þar sem hún var nýtt sem matjurt frá upphafi.

Tómatu er getið í ítalskri matreiðslubók frá árinu 1692 sem ætunum en ekki talað um þá sem borðskraut. Neysla á tómtum varð ekki almenn fyrir en á átjándu öld. Í dag er þeirra neytt ferskra, þurrkaðra og í sósum og drykkjum.

Elsta heimild um ræktum tómatu í Bandaríkjunum er frá 1710 og þá sem skrautjurt. Neysla þeirra sem matjurtar hófst ekki þar fyrir en skömmu eftir aldamótin 1800 og í dag eru Bandaríkjamenn með mestu tómatuætum í heimi.

### Tómar í mörgum litum

Nú á tímum eru tómatar ræktaðir um allan heim og yrki í ræktun skipta þúsundum. Stærð berjanna er allt frá því að vera 5 millimetrar í þvermál hjá þeim minnstu upp í 10 sentímetra hjá stærstu bufftómötum. Algengustu tómatar í ræktun eru rauðir og með sléttu húð en til eru hrukkótt yrki sem gefa af sér gul, appelsínugul, bleik, fjólublá, græn, svört eða hvít ber. Auk þess sem marglitir og strípóttir tómatar eru til.

### Ræktun í heimahúsum

Tómatplantan er hitakær og dafnar best við 20 til 24° á Celsíus. Plantan þarf stóran, 12 til 15 sentímetra, pott til að dafna vel og hún er frek bæði á áburð og vatn. Klifuryrki þurfa stuðning í ræktun en gott er að klípa ofan af runnafrígræðum til að hefta hæðarvöxtinn.

Gríðarlegur munur er á heimaræktuðum tómtum og tómtum sem eru ræktaðir í stórum stíl til sölu. Yrki sem valin eru til heimaræktunar eru yfirleitt bragðbetri því meiri áhersla er lögð á eiginleika eins og stærð, áferð, þol gegn sjúkdómum og uppskerutíma við fjöldaframleiðslu.

Framræktun og kynbætur á tómtum hafa verið miklar í gegnum tíðina. Fyrstu erfðabreyttu tómatarnir, Flavr Savr eða CGN-89564-2, komu á markað árið 1992 og höfðu lengri



Heimsframleiðsla á tómtum ræktunarárið 2013 til 2014 nam tæpum 164 milljónum tonna.



Þrátt fyrir að vera talin eitruð var plantan ræktað sem skrautjurt í tæpar tvær aldir.

geymslutíma eða áður hafði þekkt. Með erfðatekni hefur tekist að þróa tómatu sem hafa eiginleika sem ekki þekkjast í náttúrunni eins og vörn gegn skordýrum og ýmsum umhverfisþáttum.

Best er að geyma tómatu við stofuhita og í skugga. Tómatar sem geymdir eru í ísskáp tapa bragðgæðum. Sagt er að auka megi líftíma tómatu með því að snúa naflanum niður.

### Tómatar á Íslandi

Tómatar voru þekktir í Danmörku og Svíþjóð 1740 en í Noregi er fyrst getið um tómatu á garðyrkjusýningu 1855.

Í tímaritinu Fanney frá 1906 segir í frásögn, sem ber fyrirsögnina Land sólaruppkomunnar, „tómatar og agúrkur eru ávextir, sem Japanar nota líkt og við rófur og kartöflur“.

Tómataræktun hófst á Íslandi fljótleiga eftir að menn fóru að nýta

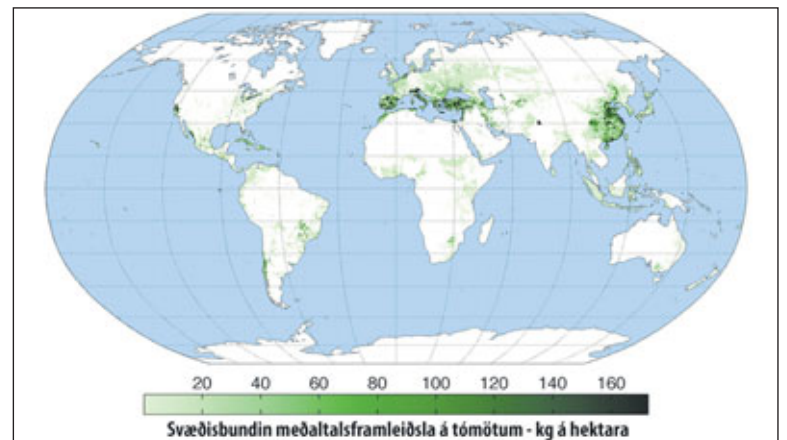

### Tómatplanta í Surtsey

jarðhita til að hita gróðurhús og þeir voru fyrst ræktaðir í gróðurhúsi að Reykjum í Mosfellssveit sumarið 1913 og farið var að selja úr gróðurhúsum upp úr 1920.

Einar Helgason segir í bókinni Hvannir frá árinu 1926 að tómatar hafi verið ræktaðir í íbúðarhúsi í Reykjavík sumarið 1924 og að þeir hafi verið til sýnis á garðyrkjusýningu sama sumar. „Tómtur eru hollur og góður matur, með mikið af bætiefnum. Þær eru borðaðar hráar með smurðu brauði, þær eru einnig góðar steiktar, sömuleiðis í ídýfur, býtinga og salát (salátmauk).“

Ræktun þeirra jókst mikið með stofnun Garðyrkjuskólans að Reykjum í Ölfusi árið 1939.

Haukur Baldvinsson í Lindarbrekku í Hveragerði stundaði kynbætur tómatstofna hér á landi um miðja síðustu öld og fékk fram sort sem kallast Lindarbrekka. Tilraunir sýndu að stofninn stóð mörgum öðrum eldri stofnum framar og frá af Lindarbrekku var sett á markað árið 1953 og var í ræktun hér í mörg ár.

Lindarbrekkutómatarnir gáfu jafna og mikla uppskeru. Þeir þóttu betur lagaðir en eldri yrki auk þess sem klasarnir gáfu marga og jafnstóra tómatu sem þroskuðust samtímis.

Íslendingar tóku tómtunum opnum örnum og segja sumir að Helga Sigurðardóttir og föðursystir hennar, Jóninna Sigurðardóttir, eigi drjúgan þátt í vinsældum þeirra hér. Báðar gáfu þær út matreiðslubækur á fyrri hluta síðustu aldar. Bók Helgu heitir Grænmeti og ber en Jóninnu einfaldlega Matreiðslubók. Í báðum bókum er fjallað um matreiðslu á tómtum og hvatt til notkunar á þeim við matargerð.

Á heimasíðu Ágústs H. Bjarnasonar grasafræðings er að finna eftirfarandi frásögn um fund á tómatplöntu í Surtsey í lok sjöunda áratugar síðustu aldar.

„Sumarið 1969 vann ég hjá Surtseyjarfélaginu við að fylgjast með landnámi plantna í Surtsey. [. . .] Eitt sinn, þegar ég var í Reykjavík, bárust þau skilaboð úr Surtsey, að fundizt hefði sérkennileg planta úti í hrauni. Finnendur, sem voru þrír eða fjórir erlendir náttúrufræðingar og einn íslenskur grasafræðingur, treystu sér ekki til þess að nafngreina tegundina en hölluðust helzt að því, að það væri þúfusteinbrjótur. Var nú talið ráðlegt, að ég hraðaði för minni út í Surtsey, því að von væri til að fleira myndist, ef vel yrði leitað. [. . .]

Ég fann plöntuna eftir skamma leit. Miðað við fyrri lýsingu hafði hún vaxið ótrúlega hratt. Fyrst stóð ég agndofa yfir þessari sérkennilegu plöntutegund, sem minnti frekast á kartöflugras. Ég beygði mig niður og velti frá tveimur hraunhellum, sem lágu upp að plöntunni hvor sínum megin. Þar undir var einkennileg hrúka, sem var mjög lin, þegar potað var í hana. Allt í einu varð mér ljóst, hvað þarna var á ferð. Einhver hafði gengið örna sinna undir hraunsnafi í skjóli fyrir suðaustan áttinni og upp úr saurnum óx þessi fagurlega tómatplanta (*Solanum lycopersicum*), um 15 cm á hæð.

Þegar mér varð þetta ljóst, mokaði ég öllu upp í plastpoka og hnýtti vendilega fyrir. Var þess vel gætt, að ekkert yrði eftir, því að það mátti ekki spilla fyrir náttúrulegu landnámi.“

## Utan úr heimi



Hugmyndaríkur verktafi í Sacramento:

## Málar garðana græna

Purrkar í Kaliforníu virðast ekki vera öllum til bölvunar, því sumir sjá í þessu ástandi ný viðskiptataekifæri.

Þar sem fólki hefur verið bannað að vökva grasblettina fyrir framan hús sín datt einum manni í Sacramento í hug snjallræði til að flikka upp á sólpurrkaða og skrælnaða garða. Maðurinn, sem heitir Bill Schaffer, stofnaði fyrirtæki sem hann nefndi „Brown Lawn Green“, sem útleggja mætti: Brúna garðflatir grænar. Í stað þess að aka á milli garðeigenda og bjóðast til að vökva hjá þeim garðana með vatni, býður Schaffer þeim nú að úða yfir garðana með grænni málningu.

Garðeigandinn Shaun Johns virtist harla ánægður með framtakið í samtali við vefritið NewsFix.

„Þetta er ansi áhrifamikil. Ég hef aldrei séð neitt þessu líkt áður.“ Sagði hann að þar sem lítið væri um slátt entist málningin nokkuð vel á garðinum. Þannig mætti búast við að málningarúðunin dygði í allt að sex til átta vikur yfir hásumarið.

Sagt er að málningin sem notuð er sé eitrefnalaus. Það ætti því að vera öruggt fyrir dýr og jafnvel börn að leika sér í fagurmáluðum gördunum. Á sama tíma hamast



Hinn nýi græni litur er brúnn.



**Brown Lawn Green**  
We turn your Brown Lawn Green again.  
Lawn Painting and Water Retention Services  
Firmamerki garðamálarans í Sacramento.

yfirvöld við að telja almenningi trú um að brúnir garðar séu bara alls ekki svo slæmir þegar mikið þarf að leggja á sig til að spara vatn. Hefur því víða verið komið upp skiltum við almenninggarða þar sem á standa slagorðin, „Brown is the new green“, eða, hinn nýi græni litur er brúnn. /HK/

## Rússneskir vísindamenn staðfesta einstaka hæfni hunda hjá Aeroflot: Sérrekaðir hundar skynja sprengiefni og krabbameinsfrumur

Rússneska flugfélagið Aeroflot greindi frá merktum vísindalegum niðurstöðum þann 19. maí sl. Snýst þetta um rannsóknir á sérrekaðu hundakyni sem nefnist Sulimov og hefur verið notað við leit að sprengjum og öðrum hættulegum efnum.

Í frétt á PRnewswire segir að árangur hundanna hafi nú verið vísindalega staðfestur og tengt þessu sé notkun hunda við að greina kabbamein. Hefur þessi árangur náðst í samstarfi hundaöryggisdeildar Aeroflot og virtra rússneskra vísindamanna. Hefur verið unnið að þessum rannsóknum í sérstöku þróunarverkefni í fluginu.

Nýtt hundaafbrigði ræktað upp úr tveimur hundakynjum

Í rannsóknunum var notast við hið einstaka Sulimov-hundakyn sem varð til við kynblöndun á Laika-smalahundum (líka þekktir sem hreindýrasmalahundar Lappa, Lapponian Herders) og sjakala af heittempruðum svæðum (Turkmen golden Jackals). Var þar verið að kynblanda tegundir sem lifa við mjög ólíkar og öfgafullar aðstæður. Smalahundarnir geta lifað í allt að -70° frosti og sjakalarnir njóta þess að vera í miklum hita eða um 40 gráðum á Celsíus. Einnig hafa Husky og fleiri hundategundir verið notaðir við kynblöndunina.

Þetta hundakyn var þróað sérstaklega fyrir öryggisdeild Aeroflot af af Klim Sulimov og hefur hundakynið verið nefnt eftir honum. Klim Sulimov var áður aðstoðarmaður við Likhachev-rannsóknarstöðina í menningar- og umhverfisverndun. Kynblöndunarverkefni hans hófst árið 1975, en það var ekki fyrr en árið 2002 sem farið var að þróa Sulimov-hunda við sprengjuleit.

Hafa verið ræktaðar upp sjö kynslóðir þessara hunda sem allir eru í eigu Aeroflot og munu þeir nú vera um 40 talsins.

Þykja þeir sérlega hlýðnir og greindir eins og heimskaudahundarnir og eru með einstakt þefskyn sem þeir hafa hlotið í arf frá sjakalahundunum. Hafa Sulimov-hundarnir verið sérþjálfaðir og eru í eldi hjá hundasveit öryggisdeildar Aeroflot.

Hafa einstaka hæfni til að skynja hættuleg efni

Sérstaklega hefur verið rannsakað hvernig hundarnir bregðast við lykt



Öryggisstarfsmaður rússneska flugfélagsins Aeroflot með Sulimov-hund við leit á flugvelli.



Lapponian Herders.



Golden Jackal.



Hundategundin Sulimov er nefnd eftir ræktandanum Klim Sulimov.

staðfestingu af einkaleyfisstofu Rússlands.

Skynja líka krabbameinsfrumur

Í annarri rannsókn með hundana, sem sérfræðingar öryggisdeildar Aeroflot hafa einnig komið að, hefur komið í ljós eiginleiki hundanna til að greina krabbamein. Voru hundarnir látnir greina loftsyni í rannsóknarstofu. Kom í ljós í rannsóknunum að hundarnir geta greint krabbameinsfrumur með lyktarskyninu á fljótlegru og öruggari hátt en áður er þekkt. Þykir þessi samvinna hundasveitar öryggisdeildar Aeroflot og vísindamanna hafa skilað einstökum árangri sem geti m.a. leitt til aukins öryggis í flugsamgöngum. /HK/

**EYJALIND**

Sæti og varahlutir í

- Lyftara
- Vinnuvélar
- Vörubíla
- Bata

Vertu vinur okkar á Facebook

Sími: 517-8240 - Súðarvogur 20 - www.eyjalind.is

**GRAMMER**

## Fjölnotakerrur

Höfum hafð innflutning á vönduðum breskum fjölnotakerrum frá framleiðandanum Indespension.



Helstu kostir kerrana eru:

- 7 blaða blaðfjaðrir tryggja góða fjöðrun.
- Stórar legur í hjólnáum og 6,50 x 16" dekk.
- Plast á fjaðraendum dregur úr hávaða.
- Hraðlæsing á afturhlæra.
- Öryggislæsing á dráttarkúlu.
- Hluti framhlæra opnanlegur sem auðveldar upprekstur gripa á kerruna.
- Heilsoðinn botnplata við hliðar einfaldar þríf og eykur styrk kerrana.

Tilboðsverð til loka má.

Kr. 1.360.000 + vsk

Kr. 1.686.400 með vsk.

Einnig sturtukerrur, flatvagnar og vélakerrur!



Austurvegur 69 - 800 Selfoss    Lönsbakki - 601 Akureyri    Sólvangi 5 - 700 Egilsstaðir

Sími 480 0400    jotunn@jotunn.is    www.jotunn.is

## Bandaríkin:

# H<sub>2</sub>O eftirsótt á svarta markaðnum

Gull, peningar, kreditkort og eldsneyti er ekki lengur það sem þjófar sækjast helst eftir í von um skjótfenginn auð. Nú er það hið merkilega og lífsnaúðsynlega efni H<sub>2</sub>O, eða vatn sem er að verða heitasta „stuffið“ í undirheiminum.

Í grein sem M.L. Nestel ritar á vefsíðunni thedailybeast.com fjallar hann um afleiðingarnar af áralangri þurrkatíð í Kaliforníuríki í Bandaríkjunum. Greinilegt sé að þjófar í ríkinu séu að verða ansi þyrstir. Ein sagan greinir frá ráni á tankbíl, fullum af vatni.

Það var árla morguns, fimmtudaginn 28. maí síðastliðinn, að tankbíl frá fyrirtækinu Marina landscaping þokaðist eftir þjóðveginum. Þurfti hann að aka um veggöng í Oakland þegar lunknir þjófar stöðvuðu hann og rændu hreinlega bílnum að sögn lögreglu. Segir Nestel að þetta sé aðeins eitt

dæmi af mörgum um vaxandi tíðni vatnstengdra glæpa í Kaliforníu.

Jerry Brown, ríkisstjóri Kaliforníu, hefur fyrirskipað að íbúar dragi úr vatnsnotkun sinni um fjórðung. Hefur það leitt til að garðeigendur hafa neyðst til að hætta að vökva garða sína. Einnig hafa íbúar þurft að draga úr þvotti á bílum og takmarka sturtun niður úr klósettum aðeins við það þegar fólk þarf að „gera númer tvö“, eins og það er orðað.

Bill McClanhan, doktorsnemi í háskólanum í Essex í Englandi, segir að þurrkar geti mögulega verið að skapa svartan markað fyrir vatn. Hann hefur framkvæmt viðamikla rannsókn um svokallaða „græna glæpi“ og hvernig breytingar í náttúrunni hafa áhrif á glæpastarfsemi. Er hann sannfærður um að einfalt lögmál framboðs og eftirspurnar knýi þjófa á þurrkasvæðum til að falast eftir nýrri verslunarvöru eins og vatni til

að selja á svörtum markaði. Þannig eru brunahanar fyrir slökkvilið orðnir að skotmarki vatnsþjófa. Í lok maí var verktafi t.d. staðinn að verki á tankbíl sem hann hafði tekið á leigu. Gómaði lögregla hann við að fylla á tankinn með vatni úr brunahana. Var hann langt kominn með dælinguna þegar lögreglan stöðvaði hann.

Vaxandi hneturækt í Central-dalnum í Kaliforníu hefur einnig leitt til stóruaukinnar vatnsnotkunar sem aukin hefur á vandann. Sömuleiðis bætir vatnsátöppunarverksmiðja Nestlé ekki úr málu, en hún lifir á uppdælingu á miklu af grunnvatni. Ört er farið að ganga á grunnvatnið og hefur því verið spáð að það valdi hreinlega vatnsþurrð í ríkinu strax á næsta ári ef ekki er að rigna hressilega. Þurrknir eru nú þegar farnir að hafa umtalsverð áhrif á efnahagslífið í Kaliforníu. /HK/

# Æðarþændur



Tökum á móti æðardúni til hreinsunar og sölu.

Við greiðum fyrir flutning dúnsins til okkar í Dúnhreinsunina við Axarhöfða í Reykjavík.

Hafið samband í síma 892 8080

Dúnhreinsunin ehf., við Axarhöfða í Reykjavík

**ÍSTEX**<sup>®</sup>  
ÍSLENSKUR TEXTÍLÍÐNAÐUR HF.

Ullarþvottastöð Ístex á Blönduósi verður lokað frá 1. júlí til 1. nóvember.

Ullarframleiðendur eru vinsamlega beðnir um að skila ull fyrir lok júní og tilkynna innlegg til Ístex.

Hægt er að skrá á bændatorgi eða með tölvupósti til [istex@istex.is](mailto:istex@istex.is) og í síma 566-6300.

Ekki verður hægt að skila eða skrá ull eftir 30. júní.



Mynd / smh

## Óvenjulegur ærdaudi: Sýni send utan

Talsvert hefur borið á óvenjulegum ærdauda á nokkrum stöðum á landinu að undanförunu – á nokkrum svæðum á landinu, en helst í Borgarfirði, Eyjafirði og á Austurlandi. Á sumum bæjum eru þetta þó nokkur afföll, jafnvel svo tugum skiptir. Fyrst var talið að léleg hey gæti verið ástæðan, en nú er komið í ljós að hvorki tíðarfar eða léleg fóðrun virðist vera fullnægjandi skýring.

Að sögn Svavars Halldórssonar hófst blóðsýnataka úr veikum ám á þriðjudaginn sl. í þeim tilgangi að senda utan til greiningar. Segir að hann að niðurstöður úr þeim greiningum sé líklega að vænta á næsta sólarhring.

Landssamtök sauðfjárbænda telja ástæðu til að skoða málið nánar og reyna að kortleggja umfangið. Þau hvetja bændur sem hafa orðið fyrir slíkum vanhöldum að hafa samband. Hægt er að senda Svavari Halldórssyni framkvæmdastjóra tölvupóst á netfangið [svavar@bondi.is](mailto:svavar@bondi.is). Þar væri æskilegt að tíunda allt sem óvenjulegt er í ár; heygæði, fóðurbætisgjöf, lýsisgjöf, notkun steinefnastampa, einkenni veikra áa, óvanaleg einkenni lamba, afföll o.s.frv. Einnig væri gott að fá niðurstöðu heysýna hjá þeim sem að luma á slíku.

Er hvatt til þess að bændur láti í sér heyra sem fyrst; sérstaklega í þeim sem eru með lélegar ær sem ekki hafa enn farið út. Farið verður með hvert og eitt erindi sem trúnaðarmál í samvinnu við dýralækni. /smh

Smáauglýsinga-  
síminn er:

**563 0300**

Eldri blöð má  
finna hér á PDF:



**Bændablaðið**



## Rúlluplast, garn & net

**VISQUEEN**  
POLYCROP

| Gerð                | Breidd | Lengd  | Litur                | Staðgreiðsla án vsk | Greiðslufrestur 2 gjalddagar án vsk |
|---------------------|--------|--------|----------------------|---------------------|-------------------------------------|
| VISQUEEN rúlluplast | 75 cm  | 1500 m | Hvít / Grænt / Svart | 10.750,-            | 11.260,-                            |
| VISQUEEN rúlluplast | 75 cm  | 1500 m | Hvít - án pakkningar | 10.700,-            | 11.210,-                            |
| VISQUEEN rúlluplast | 50 cm  | 1800 m | Hvít / Grænt         | 8.850,-             | 9.270,-                             |

**PIIPPO** heyrúllunet

| Gerð                  | Breidd | Lengd   | Litur | Staðgreiðsla án vsk | Greiðslufrestur 2 gjalddagar án vsk |
|-----------------------|--------|---------|-------|---------------------|-------------------------------------|
| Piippo MagicBlue net  | 1,23 m | 2.060 m | Blátt | 14.900,-            | 15.800,-                            |
| Piippo Magic Blue net | 1,23 m | 3.090 m | Blátt | 22.400,-            | 23.750,-                            |
| Piippo MagicBlue net  | 1,30 m | 3.090 m | Blátt | 22.900,-            | 24.280,-                            |
| Piippo HYBRID net     | 1,23 m | 4.000 m | Hvít  | 28.300,-            | 30.000,-                            |

**PIIPPO** bindigarn

| Gerð                    | m/kg | Þyngd hnotu | Litur | Staðgreiðsla án vsk | Greiðslufrestur 2 gjalddagar án vsk |
|-------------------------|------|-------------|-------|---------------------|-------------------------------------|
| Piippo MARATHON garn    | 1000 | 5 kg        | Blátt | 1.950,-             | 2.070,-                             |
| Piippo TRADITIONAL garn | 400  | 5 kg        | Blátt | 1.950,-             | 2.070,-                             |
| Piippo BIG SQUARE garn  | 130  | 9 kg        | Blátt | 3.340,-             | 3.540,-                             |
| Piippo ORIGINAL garn    | 145  | 9 kg        | Blátt | 3.340,-             | 3.540,-                             |

STAÐGREIÐSLA: Staðgreiðsla eða greiðsla við móttöku greiðsluseðils.

GREIÐSLUFRESTUR: 2 gjalddagar - 15. júlí og 15. október 2015. 50% greiðist 15. júlí 2015 og eftirstöðvar 15. október 2015.

Afhendum frítt á afgreiðslur Samskipa-Landlutninga um land allt

**PÓR** HF

Reykjavík:  
Krókháls 16  
110 Reykjavík  
Sími 568-1500

Akureyri:  
Lónsbakka  
601 Akureyri  
Sími 568-1555

Vefsíða:  
[www.thor.is](http://www.thor.is)



# Gróffóðurgæðin skipta höfuðmáli

Orkugildi gróffóðurs veltur á þáttum á borð við tegunda-samsetningu, meltanleika, þroskastig, hlutfall meltanlegs og ómeltanlegs tréni sem og próteininnihaldi. Fyrir hámjólka kýr þarf meltanleiki lífræns efnis að vera 75% eða hærra. Hins vegar má meltanleikinn ekki vera of hár, því þá er hætt við að fóðrið fari of hratt í gegnum vömb svo fóðurnýtingin minnkar.

Kýr eru jörturdýr og við þurfum að nýta þann eiginleika sem best. Hins vegar má meltanleikinn ekki vera of lágur heldur, því þá stoppar fóðrið of lengi við í vömb, kýrin þarf að jórta hverja tuggu oftast, svo það kemur niður á framleiðslugetu gripanna.

Veðurfur skiptir miklu máli þegar kemur að uppskerumagni og eins meltanleika tréni. Á Norðurlöndum tíðkast það að segja að „mai kulde gjør bondens lader fulde“ (kaldur maí-mánuður fyllir hlöður bóndans). Hæg spretta á fyrri hluta sprettutímans hvetur gras í blaðvöxt og kynvöxtur hefst þá seint. Þannig fæst mikill uppskera án þess að fóðurgildi falli of skammt. Þurrkur og/eda of mikill hiti á fyrri hluta sprettutímans veldur því hins vegar að grasið flýtur sér í kynvöxt. Í slíkum aðstæðum upplifir grasið sig í „kreppu“ og drifur sig í að setja punt til að tryggja afkomu sína milli ára.

Eftir að kynvöxtur er hafinn fer trénið að verða illmeltanlegt og þá fellur orkugildið mjög hratt. Dæmi eru um að tréniinnihald heyja geti verið lágt en að ómeltanlegi hluti þess sé mjög hár vegna hitastigs á sprettutímanum. Sólríkt vor og síðustu dagar fyrir slátt hækka sykurinnihald heyja svo þau verða betra hráefni til gerjunar. Einnig bætir hátt sykurinnihald lystugleika.

Dæmi um tvo ólíka sprettuferla eru vorin 2013 og 2014. Sumarið 2013 var mjög kalt og úrkomusamt. Þá sýndu niðurstöður heysýna um land allt að heyin væru fádæma góð; með hátt orkugildi (meltanleika) og sumstaðar var tréniinnihald ísbyggilega lágt. Það var ekki hvetjandi fyrir fitumyndun í mjólk. Sumstaðar bar á gróffóðurskort, svo sumir þurftu að fóðra á „geldneytaheymi“ einhvern hluta innistöðunnar. Sumarið 2014 var svo hins vegar hlýtt og með mikilli úrkomu svo grösín spruttu mun hraðar og þar með féll orkugildið einnig hratt. Sólarleysi olli því að sykurinnihald var lágt við slátt og úrkoman gerði það að verkum að ekki var endilega hægt að slá við rétt þroskastig. Þessir þættir ollu því að margir fengu leiðinda gerjun í heysin. Segja má að steinefnainnihald sé meira í hægri sprettu.

Steinefnainnihald heyja þarf

## Eiginleikar gróffóðurs

Tafla 1: Æskilegt efnainnihald heyja fyrir mjólkurkýr

| Eiginleiki                | Æskilegt bil                          |
|---------------------------|---------------------------------------|
| Orka                      | Yfir 0,8 Fem/kg þe. eða 6,30MJ/ kg þe |
| Hráprótein                | 155-180g/kg þe.                       |
| Meltanleiki lífræns efnis | Um og yfir 75%                        |
| NDF (tréni)               | 480-520 g/kg þe.                      |
| iNDF (ómeltanlegt tréni)  | 80-120 g/kg NDF                       |

að vera sem næst þörfum gripanna þó svo að hægt sé að leiðrétta ýmislegt með steinefnagjöf.

Steinefni eru skilgreind sem aðalefni og snefilefni eftir því hversu mikið magn er af þeim. Aðalefni eru mæld í g/kg þe. á meðan magn snefilefna eru gefin upp sem mg/kg þe. Mest þarf af kalsíum, fosfór, kalí, natríum, brennistein o.fl. Best er að taka heysýni/jarðvegssýni til að stilla af þessi efni því þau eru venjulega í tilbúnum áburði. Snefilefni eru t.d. járn, sink, mangan, kopar og molybden og eru þau einnig greind við heysýnatöku. Hér á landi fjölgar stöðugt á markaði tegundum af tilbúnum áburði sem innihalda selen. Selen er ekki nauðsynlegt plöntunum en þær taka það upp og skila í fóðrið á formi sem nýtist gripum sem þurfa nauðsynlega á því að halda.

Tegundasamsetning túna hefur einnig mikil áhrif á steinefnabúskap heyja. Almenn má segja að vallarfoxgras sé frekar steinefnasnautt en á móti eru margar smáategundir steinefnaríkar. Sé mikið um tvíkímblöðunga í túnum (t.d. smári eða illgresi á borð við njóla og sóleyjar) getur það hækkað kalk- og magnesíuminnihald heyja. Tréniinnihald smára er alla jafna lágt (með heldur hærra hlutfalli iNDF af NDF heldur en í grösum) en mikill munur er lystugleika smára og njóla, svo það er mikill munur á lystugleika eftir því hvaða tegundir eru í túnunum. Njóli hefur almennt lægra tréniinnihald en grös, en gæði tréniins eru mikið lakari, svo orkugildið verður mjög lágt í „njóla-sýktum“ túnum.

Próteininnihald heyja fellur með auknum þroska, sérstaklega í frumvexti. Endurvöxtur heldur próteininnihaldi sínu betur en á móti er hlutfall ómeltanlegs tréni allajafna hærra í há en í fyrri slætti þó svo heildar tréniinnihald sé lægra. Aukinn köfnunarefnisáburður hækka próteininnihald grasa en á móti lækka sykurinnihald. Eins hefur aukinn

## Næringar- og steinefni

| Steinefni               | Æskilegt gildi       |
|-------------------------|----------------------|
| Kalk                    | 4,5-6,5 g/kg þe.     |
| Fosfór                  | 3,0-4,5 g/kg þe.     |
| Magnesíum               | 2,0-3,5 g/kg þe.     |
| Kalí                    | 15-25 g/kg þe.       |
| Brennisteinn            | 2,0-4,0 g/kg þe.     |
| Jónajafnvægi            | 250-550 mekv./kg þe. |
| Kalsíum:fosfór-hlutfall | 2:1 – 1:1            |
| Joð                     | 0,5-2,5 mg/kg þe.    |
| Selen                   | 90-250 µg/kg þe.     |
| Járn                    | <800 g/kg þe.        |

N-áburður jákvæð áhrif á meltanleika tréni. Sé köfnunarefnisáburður aukinn þarf einnig að koma til aukning á brennisteinsgjöf, því sumar amínósýrur innihald brennistein og þær myndast ekki sé skortur á brennisteini. Almenn er nægilega mikill brennisteinn í búfjáráburði, en í sendinni jörð og þegar vor eru köld getur komið fram skortur. Brennisteinsskortur getur komið niður á AAT-innihaldi í heyjum sem og próteinnytingu gripanna. Vambarörverurnar nýta brennistein við myndun örverupróteins. Vanti brennistein í heildarfóður gripa kemur það t.d. niður á ullarvexti sauðfjár g almennt verður hárafar gripa ljótt. Önnur áburðarefni þurfa að fylgja til að tryggja nægilegt steinefnainnihald fyrir gripina. Búfjáráburður er yfirleitt kalíríkur og þarf að hafa það í huga þegar hann er borinn á tún og við val á tilbúnum áburði með honum. Kalískortur í túnum kemur niður á uppskerumagni, en ofgnótt eykur hættuna á doða og graskrampa í kúm. Hægt er að draga úr hættu á doða með því að fóðra geldkýr á heyjum sem hafa neikvætt KAB-gildi, þ.e.a.s. heyjum sem hafa lítið af jákvætt hlöðnum kalí- og natríumjónum eða mikið af neikvætt hlöðnum klór- og brennisteinsjónum. Hættan á graskrampa verður mikil þegar kalsíuminnihald grasa verður meira en tvöfalt heildarinnihald af kalsíum og magnesíum.

Fosfór getur verið frekar fastbundinn í jörðu, og aðeins lítil hluti fosfóráburðar skilað sér í uppskeru. Það skilar því sjaldnast árangri að auka magn fosfóráburðar til að hækka fosfór í heyjum mikið. Nýgræðingur er fosfóríkur en hlutfall fosfórs í grösum fer minnkandi með auknum þroska. Öfugt er farið með kalk, en það er mikilvægt efni í frumvegg plantna og eftir því sem frumveggurinn þykkar (með auknum þroska grasa) eykst kalk-innihald í heyjum. Rétt er að minna á lágt kalkinnihald í byggi og sé bygg hátt hlutfall fóðurs hjá nautgripum þarf að gefa kalkríkar steinefnablöndur með.

### Verkun

Gerjun verður í öllu hirtu gróffóðri

fyrir 40% þurrefni við hirðingu þarf ekki að nota íblöndunarefni, en ýmsar tegundir geta þó komið sér vel sé verið að verka fullþurr hey. Skal þá notuð mygluvarnarefni á borð við Fireguard eða Kofasil. Íblöndunarefni sem mest eru notað í lítið forþurrkað hey byggja á því að sá mjólkursýrubakteríum í heyið. Mjólkursýrubakteríurnar eru sérvaldir stofnar („afreksbakteríur“) til að tryggja besta verkun og sem minnst þurrefnistap. Sannarlega eru mjólkursýrubakteríur í umhverfinu allt í kringum okkur, en með því að sá slíkum „afreksbakteríum“ tryggjum við góða verkun. Real Madrid myndi aldrei skipta fótboltabúll með bjórvömb inn á völlinn ef Ronaldo sæti á varamannabekknun.

Notkun sýruflöndunarefna er ekki eins útbreidd og hún var hér í eina tíð vegna þess hvar slík efni tæra tæki. Eins eru þetta hættulegari efni í meðhöndlun. Munurinn á sýruflöndunarefnum og mjólkursýruflöndunarefnum er sá að sýran lækka sýrustig hratt án þess að breyting verði á gróffóðrinu en mjólkursýruglerlarnir nota sykurrinn í grasinu við sína starfsemi.

### Lokaorð

Til að hámarka afurðageta kúnna okkar þurfum við að geta boðið þeim upp á gott gróffóður með réttu steinefnainnihaldi. Ekki má gleyma að framleiða geldkúafóðrið en það þarf að ákveða strax í upphafi sprettutímans hvaða tón skuli nota í það. Hey sem henta kúm í framleiðslu og geldkúm eru gjöróflk bæði hvað steinefnainnihald og orkuinnihald varðar. Lystugleiki heyja skiptir miklu máli upp á átið, en einnig að velja rétta kjarnfóðurböndu á móti þroska heyja. Íblöndunarefni geta komið að góðum notum sé heyskapartíð óhagstæð en einnig til að bæta hey af eldri túnum. Nú þegar búíð er að bera á túnin er eina leiðin til að bæta próteininnihald að slá snemma og við vonum því að öll heyskapartæki séu tilbúnn í slaginn ef sláttur hefst mjög skyndilega (ef gerir glýju).

### Heimildir:

- Brown, S. (2013). Grass silage 2013 – mineral profile. Slóð: [http://www.wynnstayergroup.co.uk/images/user/Grass\\_Silage\\_2013.pdf](http://www.wynnstayergroup.co.uk/images/user/Grass_Silage_2013.pdf)
- Guðni Þorvaldsson & Þorsteinn Guðmundsson (2006). Snefilefni í jarðrækt. Í: Fræðingur landbúnaðarins 2006, 107-178.
- Lunnan, T., Østrem, L. & Bakken, A.K. (2015). Bonden kan påverke kvaliteten på grøvføret. Buskap, 3 (2015), 24-26.
- Nordheim-Viken, H. & Volden, H. (2009). Effect of maturity stage, nitrogen fertilization and seasonal variation on ruminal degradation characteristics of neutral detergent fibre in timothy (Phleum pratense L.). Animal Feed Science and Technology; 149 (2009), 30-59.
- Pelletier, S., Tremblay, G.F., Bélanger, G., Seguin, P., Drapeau, R. & Allard, G. (2008). Delayed harvest affects mineral and NDF concentrations, and digestibility of timothy. Canadian Journal of Animal Science; 88 (2), 325-329.
- Volden, H. (2011) Norfor – The Nordic feed evaluation system. Wageningen Academic Publishers, Hollandi.

Guðfinna Lára Hávarðardóttir  
Jóna Þórunn Ragnarsdóttir  
Ráðunautar í fóðrun  
hjá Ráðgjafarmiðstöð  
landbúnaðarins

REYKJAVÍK Sími: 414-0000 // AKUREYRI Sími: 464-8600 // [www.VBL.is](http://www.VBL.is)



## SÍUR Í FLESTAR GERÐIR DRÁTTARVÉLA



**REYKJAVÍK**  
Krókháls 5F  
110 Reykjavík  
Sími: 414-0000

**AKUREYRI**  
Baldursnes 2  
603 Akureyri  
Sími: 464-8600



# AEG

## TILBOÐSDAGAR

**20% afsláttur**  
af öllum **AEG** vörum í nokkra daga



FYRIR HEIMILIN Í LANDINU

### ORMSSON

LÁGMÚLA 8 · SÍMI 530 2800 · ormsson.is

[ormsson.is](http://ormsson.is)



ORMSSON

Greiðslukjör

Vaxtalaust  
í allt að 12 mánuði

|                                      |  |                                    |  |                                      |                                     |  |  |  |   |  |                                    |
|--------------------------------------|--|------------------------------------|--|--------------------------------------|-------------------------------------|--|--|--|---|--|------------------------------------|
| ORMSSON<br>KEFLAVÍK<br>SÍMI 421 1535 | ORMSSON<br>PRISTUR-ÍSAFIRÐI<br>SÍMI 456 4751 | KS<br>SAUÐÁRKRÓKI<br>SÍMI 455 4500 | SR BYGG<br>SIGLUFIRÐI<br>SÍMI 467 1559 | ORMSSON<br>AKUREYRI<br>SÍMI 461 5000 | ORMSSON<br>HÚSAVÍK<br>SÍMI 464 1515 | ORMSSON<br>VÍK - EGISSSTÖÐUM<br>SÍMI 4712038 | ORMSSON<br>PAN-NESKAUPSSTAÐ<br>SÍMI 477 1900 | ORMSSON<br>ÁRVIRKINN-SELFOSSI<br>SÍMI 480 1160 | GEISLI<br>VESTMANNAEYJUM<br>SÍMI 481 3333 | TÆKNIBORG<br>BORGARNESI<br>SÍMI 422 2211 | OMNIS<br>AKRANESI<br>SÍMI 433 0300 |
|--------------------------------------|--|------------------------------------|--|--------------------------------------|-------------------------------------|--|--|--|---|--|------------------------------------|

## Utan úr heimi



## Stærsta landbúnaðarfyrtæki í heimi að verða til: Monsanto býður í Syngenta

Svissneska efnafyrirtækið Syngenta hefur hafnað yfirtöku-tilboði bandaríska landbúnaðar-risans Monsanto í annað sinn. Talsmenn Syngenta segja tilboðið ófullnægjandi. Það gæti orðið stærsta fyrirtæki í heimi á sviði landbúnaðar.

Talið er víst að Monsanto muni bjóða í Syngenta í þriðja sinn á næstu vikum. Með samruna Monsanto og Syngenta yrði til stærsta fyrirtæki í heimi á sviði landbúnaðar.

Líftæknifyrirtækið Monsanto er í dag stærsti seljandi fræja til bænda í veröldinni en Syngenta stærsti framleiðandi illgresis- og skordýraeiturs í heiminum og

stórt fyrirtæki í sölu á fræi til matvælaframleiðslu.

Ef úr samrunanum verður mun Monsanto ráða yfir um 35% fræmarkaði heimsins og áætlaðar tekjur fyrirtækisins 30 milljarðar bandaríkjadalir á ári sem jafngildir um 4 þúsund milljörðum króna á ári. Stærð fyrirtækisins gæfi því yfirgnæfandi stöðu á markaði yfir samkeppnisadilum eins og BASF SE, Bayer AG and Dow Chemical Co.

Monsanto hefur svarað gagnrýni um að fyrirtækið verði nánast með einokunarstöðu á matvælamarkaði eftir samrunann með því að segja að það muni brjóta upp fræsöluhlusta Syngenta í minni fyrirtæki gerist þess nauðsyn. *NH*



Loftskip Greenpeace flýgur yfir Milanó og nágrenni á alþjóðlegri matarsýningu EXPO MILANO 2015. Á 200 metra löngum borða stendur: „Don't feed a broken system, make Ecological Farming fly.“

## Greenpeace mótmælir í Milanó: Í baráttu fyrir vistvænum lausnum í landbúnaði

Umhverfisverndarsamtökin Greenpeace hafa nú skorið upp herör gegn notkun eiturfna og annarra efna í landbúnaði sem skaða jarðveg.

Vegna alþjóðlegrar matarsýningar EXPO MILANO 2015, sem hófst í Milanó á Ítalíu í síðustu viku, sendi Greenpeace á loft heljarmikið loftskip sem skreytt var 200 metra löngum áróðursborða. Á honum stóð „Don't feed a broken system, make Ecological Farming fly“, sem mætti útleggja: „Hættið að næra ónýtt kerfi, komið umhverfisvænum landbúnaði á flug.“

### Verið að skaða náttúruauðlindir

Með þessu átaki reyna Greenpeace-menn að kalla eftir breytingum í landbúnaði og fæðuframléiðslu í heiminum. Flugu þeir loftskipinu yfir ráðstefnu- og sýningarsvæðið í Milanó þar sem mættir voru 50 landbúnaðarráðherrar víða að úr heiminum. Þar var meiningin að undirrita svokallað Milanó-samkomulag 2 sem ætlað er að vera leiðarvísir í landbúnaði.

Segja talsmenn Greenpeace að sú stóriðjustefna sem einkennir nú landbúnað víða um lönd og byggir á einhæfri framleiðslu, treysti á notkun kemískra efna eins og skordýraeiturs og jarðefnaeldsneytis. Það sem skaði náttúruauðlindir eins og vatn og jarðveg. Skora samtökin á landbúnaðarráðherra um allan heim að styðja lausnir sem stuðli

ad sjálfbærum og umhverfisvænum landbúnaði.

Marco Contiero, yfirmaður stefnumörkunar Greenpeace í Evrópusambandslöndunum, segir í tilkynningu frá samtökunum að hætta sé á að plaggið sem undirritað verði af ráðherrunum í Milanó muni undirstríka áframhaldandi stefnu sem skaði umhverfisvænan landbúnað.

### 296 tonn af skordýraeitri á klukkustund

„Það er forkastanlegt að í dag skuli vera notuð 296 tonn af skordýraeitri á hverri einustu klukkustund í heiminum. Þetta er afleiðing af kerfi sem stýrt er af fjölþjóðlegum risafyrirtækjum í stað þess að vera undir stjórn bænda og almennings. Undanfarnir 70 ár höfum við byggt upp kerfi sem eyðileggur náttúruauðlindir og lífsgrundvöll bænda. Almennigur og bændur geta ekki beðið lengur og þurfa nauðsynlega á samkomulagi að halda um að auka vistvænan landbúnað,“ segir Contiero.

Greenpeace segir að á meðan ráðstefnan einblíni á framtíð fæðuframléiðslunnar, þá séu margir bændur í Evrópu reiðubúnir til að takast á við breytta starfshætti. Þeim sé þó gert það ómögulegt vegna þess efnahagsumhverfis sem þeir búi í sem knýi bændur til að nota mengandi efni til að auka framleiðsluna. *HKR*

# Góð beitarstjórn mjólkurkúa er vandasöm

Með góðri stjórn beitar má draga nokkuð úr fóðurkostnaði mjólkurkúa, en það er að sjálfsögðu háð því að dregið sé úr fóðurgjöfni á sama tíma. Í Danmörku, þar sem beitarúmbilið er reyndar töluvert lengra en hér á landi, geta bændur sparað allt að 20 þúsund krónum á árskúna sé rétt staðið að beitarstjórninni. Svo unnt sé að ná sparnaði og áfram sömu afurðum, þ.e. ekki afurðalækkun á beitarúmanum, þarf að sinna beitinni vel og stjórna beit kúnna. Það kostar vissulega töluvert vinnu en skilar sér í mjólkurtanknum.

### Oft minnkar í tanknum

Margir kúabændur hafa væntanlega upplifað það að þegar kúm er hleypt út þá dregur úr framleiðslunni og það minnkar í tanknum. Oft bætist svo við að frumutalan hækkar heldur, sem ekki er beint á bætandi. Þetta þarf þó alls ekki að vera eitthvert lögmál en að vera góður í að stjórna beit kúa er ekki sjálfgefið og sýnir t.d. reynslan frá Danmörku að það má vel halda framleiðslunni óbreyttri. Til þess að vel takist til þarf þó margt að vera til staðar en þó fyrst og fremst vilji bændanna sjálfra til þess að stjórna beitinni og hámarka beitarlotur kúnna svo át þeirra sé sem mest.

### Kýrnar þurfa að vilja beitina

Eitt af lykilatriðum þess að vel takist til með beitina er að kýrnar saki sig vel á beitinni og að beitargróðurinn sé kraftmikill og skili þeim mikilli orku með líttilli fyrirhöfn. Í Danmörku er miðað við að hleypa kúnum út á beit þegar þær eru svangar, svo þær saki af krafti í beitina og fái svo viðbótarfóður heima í fjósi. Þar sem best lætur, geta danskir bændur vænst þess að kýrnar geti etið allt að helmingi fóðurþarfur sinnar með beitinni. Er þá miðað við að meðalhæð grass á beitarstykkinu sé ekki undir 6 cm en heldur ekki hærri en 11–12 cm svo nýting beitargetu kúnna sé sem best.

### Skiptibeit

Eitt er að hafa kýr sem vilja bíta, hitt er að hafa gott gras sem þær sækja í. Hér er yfirleitt ráðlagt að viðhafa skiptibeit á nokkrum stykkjum en beita hvert þeirra vel niður hverju sinni og slá svo með ruddaslátuvél eftir að beitarlotu lýkur og kýrnar eru settar á nýtt stykki, oft eftir tveggja til þriggja daga beitarlotu þó það sé nú líklega ekki mögulegt alls staðar. Eins og áður segir kallar þetta á vinnu og að grassvörðurinn í beitarhólfi kúnna sé metinn daglega. Á Nýja-Sjálandi, þar sem mikil reynsla er með beit

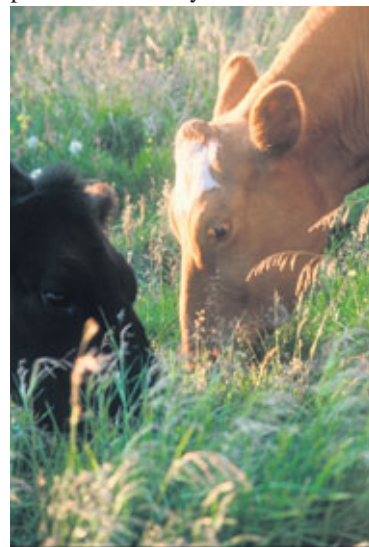

Fiskikör

Mynd / hestanet.net

kúa, má t.d. víða sjá að beitarhólf eru mögulega slegin niður að hluta áður en kúm er hleypt í þau. Þetta er gert til þess að kýrnar nái að bíta niður hinn óslegna hluta sé sprettan of hröð eða kýrnar of fáar miðað við stærð beitarhólfsins. Þegar beitarhólf eru slegin, þarf að gæta þess að gera það þegar vel þúrt er svo kúadellurnar dreifist ekki verulega um beitarstykkið og geri það ólustugt fyrir næstu beitarlotu.

### Góðar gönguleiðir

Kýr geta rölt töluvert langt til þess að komast í beit og sé um góða beit að ræða má reikna með því að beit í allt að 1,5–1,7 km fjarlægð frá fjósi geti skilað sér. Eigi svo hins vegar að vera þarf slíkt beitarstykki að nýtast kúnum vel og á stuttum tíma, enda fer tími í að rólta fram og til baka. Þó ber að huga að gönguleiðum kúnna og að þær vaðist ekki upp, séu aðstæður þannig. Það eru til margir konar lausnir á því að útbúa gönguleiðirnar vel s.s. með uppbyggðum malarstígum, lögn gúmmímotta, notkun á sérstökum drennottum og fleira mætti telja til. Mikilvægast er að kýrnar séu ekki látnar ganga í gegnum eðju, sem getur leikandi valdið því að þær verða óhræinar með tilheyrandi leiðindum við mjaltir, hættu á syklingum o.fl.

### Mikil vatnspörf kúa

Þó svo að við tölum ekki venjulega um vatn sem fóður, þá er það vatnið sem er allra mikilvægast kúnum þegar þær eru á beit og sé aðgengið takmarkað eða langt að ná í vatnið, draga kýrnar hratt úr mjólkurframleiðslunni. Vatnspörf kúa er reyndar mjög mismikil, eftir nyt og útihitastigi, en almennt má gera ráð fyrir því að kýr í 20 kílóa nyt þurfi um 70 lítra á dag þegar hitastigið er um 5 °C. Hins vegar eykst vatnspörf þeirra þegar hlýnar í veðri og því þarf sama kýrn 80 lítra á dag sé útihitastigið 20 °C. Sé dagsnytin 40 kíló, er vatnspörfin samsvarandi um 110 lítrar á dag við 20 °C útihita.

### Góð gæði vatns

Þá er rétt að minna á að gæði drykkjarvatnsins þurfa að sjálfsögðu að vera í lagi og nálægð drykkjarstaðar við beitarvæði skiptir einnig máli. Kýr eru alla jafnan latar og sé langt í næsta drykkjarstað, þá sýna rannsóknir að kýrnar drekka einfaldlega minna og þar með dregur úr mjólkurframleiðslunni! Því er um að gera að reyna að búa svo um aðstæður þeirra utandyra, að þær eigi ávallt mjög stutt í næsta vatn af beitinni. Þetta má t.d. gera með

því að hafa hjá þeim drykkjarker t.d. tengt við sírennsli og/eda búíð flotholtsventli. Hér má bæði nota sk. fiskiker eða annars konar plastker. Með slíkum bryningarbúnaði er hægt að tryggja kúnum alltaf öruggt og gott vatn – sem er stutt frá þeim, þó svo að beitarvæðinu sé breytt og girðingar færðar til.

### Mjaltþjónar og beit

Fjölmargir kúabændur hafa náð afar góðum árangri með beit mjólkurkúa samhliða notkun á mjaltþjónum og gildir um beit mjólkurkúa sem eru mjólkaðar með mjaltþjóni í raun sömu kröfur og hér að framan eru nefndar. Þó er yfirleitt miðað við að aðgengi kúnna að beitinni þurfi að vera auðvelt og spilar þar inn í hönnun fjóss og þá sér í lagi hönnun og frágangur á út- og inngöngusvæðum kúnna s.s. hvort notuð séu tölvustýrð hlið til þess að stjórna aðgengi kúnna. Báðar gerðir mjaltþjónanna hér á landi hafa yfir að ráða sjálfvirkum hliðbúnaði sem getur stjórnað því hvenær og hvort kýrnar geti farið út á beit. Stillingar á þessum búnaði geta verið allbreytilegar og ræður bóndinn hverju sinni á hvað skuli lögð áhersla. Víða erlendis er þessum hliðum stýrt út frá mjaltþjóni, þ.e. heimildum kúa til mjalta. Oft eru hliðin t.d. stillt á að hleypa ekki kúm út sé of stutt í ætlaðar mjaltir og miða margir við 70%, þ.e. hafi kýrn t.d. heimild til mjalta á 6 tíma fresti og 70% af þeim tíma (4,2 klst.) sé liðin frá síðustu mjöltum þá fær hún ekki heimild til útivistar fyrr en hún hefur farið til mjalta.

### Læra hver af öðrum

Í Danmörku er mikil og góð reynsla af því að halda bændafundi og eru nærri allir kúabændur landsins í einhvers konar reynsluhópi bænda sem hittist reglulega. Í þessum hópum eru tekin fyrir mismunandi efni eftir árstímum og í maí og júní er algengt að rætt sé um beit og beitarstjórn. Við höfum heldur minni reynslu af svona hópvinnum bænda en í raun getur hver sem er byrjað á þessu með því að kalla saman nokkra nággranna í kaffi og setja upp einfalda dagskrá spjallfundar um málefnið. Óhætt er að mæla með því að gera þetta enda eru allar líkur á því að það skili góðum árangri, a.m.k. sé horft til reynslu danskra kúabænda.

Snorri Sigurðsson  
sns@segas.dk  
Ráðgjafi hjá SEGES P/S  
Danmörku



## Bírafærir þjófar brutust inn í lögreglustöð: Stálu nashyrningshornum fyrir 141 milljón króna

Þjófar í Mósambík brutust inn í geymslu lögreglunnar í Maputo, höfuðborg landsins, og höfðu á brott með sér tólf nashyrningshorn sem metinn eru á 700.000 bresk pund, eða un 141 milljón íslenskra króna.

Ekki eru margar vikur liðnar síðan lögreglan í Mósambík gerði upptæk mörg nashyrningshorn og filatennur sem selja átti úr landi. Tólf þessara horna hefur nú verið stolið úr vörslu

lögreglunnar. Fréttir herma að gæsla á hornunum hafi verið lítil og þau geymd í litlum skáp sem læstur var með þremur hengilásum.

Talið er að hornin sé upprunnin í Suður-Afríku, þar sem nashyrningar eru útdauðir í Mósambík, og að átt hafi að smygla þeim frá Afríku til Asíu í gegnum Mósambík.

Fjórir lögreglumenn hafa verið handteknir grunaðir um að eiga aðild að þjófnaðinum. /VH

# Úrvalshestar Holtsmúla Stóðhestar 2015



**Bragur frá Ytra-Hóli**  
F: Rökkvi frá Hárlaugstöðum  
M: Sandra frá Mið-Fossum  
B: 8,28 H: 8,44  
AE: 8,37 blup 112  
Verð 156.000 m/vsk allt sumar



**Vökull frá Efri-Brú**  
F: Arður frá Brautarholti  
M: Kjalvör frá Efri-Brú  
B: 8,50 H: 8,28  
AE: 8,37 blup 117  
Verð 154.000 m/vsk allt sumar



**Þórálfrur frá Prestsbæ**  
F: Álfur frá Selfossi  
M: Þoka frá Hólum  
B: 8,63 H: 8,50  
AE: 8,56 blup 129  
Verð 156.000 m/vsk allt sumar



**Eldur frá Torfunesi**  
F: Máttur frá Torfunesi  
M: Elding frá Torfunesi  
B: 8,61 H: 8,59  
AE: 8,60 blup 126  
Verð 150.000 m/vsk út júní



**Narri frá Vestri-Leirárgörðum**  
F: Natan frá Ketilstöðum  
M: Vár frá Vestri-Leirárgörðum  
B: 8,46 H: 8,9  
AE: 8,72 blup 122  
Verð 150.000 m/vsk frá 15. júlí



**Þeyr frá Holtsmúla**  
F: Stáli frá Kjarri  
M: Þruma frá Sælukoti  
B: 8,06 H: 8,61  
AE: 8,39 blup 118  
Verð 110.000 m/vsk allt sumar



**Viti frá Kagaðarhóli**  
F: Smári frá Skagaströnd  
M: Ópera frá Dvergsstöðum  
B: 8,22 H: 8,29  
AE: 8,26 blup 117  
Verð 141.000 m/vsk allt sumar



[www.urvalshestar.is](http://www.urvalshestar.is)

## Laus pláss í tamningu, þjálfun og unghrossamat

Svanhildur Hall: 659 2237 og Magnús Lárusson: 659 2238 og á [www.urvalshestar.is](http://www.urvalshestar.is)

Úrvalshestar ehf. tamningar – þjálfun – unghrossamat – kaup – sala – kennsla – stóðhestahald

REYKJAVÍK Sími: 414-0000 /// AKUREYRI Sími: 464-8600 /// [www.VBL.is](http://www.VBL.is)

### BEISLISHLUTIR - REKSTRARVÖRUR

**VORSENDINGIN KOMIN**

**GOTT ÚRVAL - HAGSTÆTT VERÐ**

Sjá nánar í vefverslun okkar á [VBL.is](http://VBL.is) undir beislis hlutir

**NB LANDBÚNAÐUR ehf.** [www.VBL.is](http://www.VBL.is)  
NB Agriculture Ltd.

REYKJAVÍK  
Krókháls 5F  
110 Reykjavík  
Sími: 414-0000

AKUREYRI  
Baldursnes 2  
603 Akureyri  
Sími: 464-8600

# Jarðvegsdúkur

TYPAR jarðvegsdúkurinn frá DuPont er einkar góður til að leggja undir pallinn eða pottinn, til að hindra að gróður spretti upp á milli eða meðfram. Einnig er hægt að nota hann til að stjórna gróðri og sem undirlag fyrir mölina.

**Poulsen**  
partur af lífinu

Skeifan 2  
S: 530 5900 | [poulsen.is](http://poulsen.is)

# Rúmfatnaður fyrir hótél og sjúkrastofnanir

Vandaður rúmfatnaður 100% cotton satin með 300TH. 60/60µ.  
Sterk og endingargóð teygjulök, 100% cotton satin með 300TH.  
Gæða handklæði 500 gsm.  
Góðar sængur sem má þvo við 95° hita.  
Dýnuhlífar, þola þvott við 95°, rakaheldnar.

**E.G. HEILD EHF.**

Stórhöfði 17 • 110 Reykjavík • Sími 5877685 • Netfang: [eg.heild@simnet.is](mailto:eg.heild@simnet.is) • [www.egheild.is](http://www.egheild.is)



# Helstu niðurstöður nýs kynbótamats í maí 2015

Nú í maí var keyrt nýtt kynbótamat í nautgriparæktinni og lesið inn í nautgriparæktarkerfið Huppu í beinu framhaldi af því. Niðurstöður þess eru því aðgengilegar notendum Huppu en hér verður stiklað á stóru um þau naut sem hafa verið og koma ný í dreifingu.

Rétt er að taka fram að við þessa keyrslu var svokallaður viðmiðunarárgangur færður fram um fimm ár, þ.e. sá árgangur sem meðaltal stofnsins er miðað við. Þetta þýðir að kynbótamatið lækkar nokkuð án þess að breyting hafi orðið á raunverulegu kynbóttagildi gripanna. Framvegis mun þetta verða gert á hverju ári þannig að breytingar á kynbótamatinu verði minni og jafnharðan hverju sinni.

Fagrúð í nautgriparækt tók á fundi sínum þann 26. maí sl. ákvörðun um það hvaða naut verða í almennri dreifingu næstu mánuði. Ákveðið var að setja þrjú ný naut úr 2009 árgangi nauta í dreifingu að lokinni prófun. Þrátt fyrir það fækkar reyndum nautum í dreifingu úr 20 í 15 þar sem sæði úr nokkrum þeirra er uppuríð. Þetta á við um Dynjanda 06024, Hjarða 06029, Víðkunn 06034, Sand 07014, Húna 07041, Lög 07047, Laufás 08003 og Klett 08030. Áfram verður viðhöfð magnstýring á notkun úr þeim Flekki 08029 og Bamba 08049. Sérstök ástæða er til þess að biðja menn að nýta sæðið úr Bamba vel, gæta hófsemi og sýna takmörkunum á dreifingu sæðis úr honum fullan skilning. Notkun hans síðustu mánuði sýnir að þetta hafa menn gert og eiga sérstakir þakkar skildir fyrir gott samstarf hvað þetta snertir.

Ánægjulegt er að sjá að flest þau naut sem hafa verið í notkun undanfarn misseri standa við fyrri dóm að mestu leyti.

Afkvæmadómi 2008 árgangsins er lokið en nú þegar eru þau naut sem telja má áhugaverð til framhaldsnotkunar úr þeim árgangi komin í dreifingu. Því miður er ekki um fleiri naut að ræða þar sem fengið hafa verulega gott mat að lokinni afkvæmaprófun eða þá að þau hafa umtalsverða galla í einhverjum þáttum.

Eins og áður sagði var ákveðið að þrjú ný naut kæmu til dreifingar sem reynd naut. Þessi naut eru komin með dágóðan fjölda dætra með afurðaupplýsingar bak við sitt mat sem og fjölda dætra með útlitsmat og mjalttaathugun þannig að öryggi á mati þeirra er nokkuð gott.

## Ný naut í notkun

Þau naut sem koma ný inn í dreifingu eða nautaskrá eru Gustur 09003, Foss 09042 og Gæi 09047. Hér verður gerð nánari grein fyrir þeim.

**Gustur 09003** er frá Hóli í Sæmundarhlíð, faðir er Laski 00010 og móðir Rák 384 Hersisdóttir 97033.



Gustur.

Dætur Gusts eru meðalkýr hvað afurðamagn snertir, fituhlutfall er nærri meðallagi en próteinhlutfall hátt. Þetta eru meðalstórar kýr og fremur háfættar. Þær eru fremur bolgrunnar en útlögur allgóðar. Yfirlína er bein. Malir eru í meðallagi breiðar, aðeins hallandi en fremur flatar. Fótstaða er bein og sterkleg. Júgurgerðin er góð, mikil júgurfasta, prýðilegt júgurband og þau ágætlega borin. Spennar eru vel gerðir, hæfilega langir og þykkir og vel settir. Dætur Gusts eru góðar í mjóltum og skapið er úrvalsgott. Um 60% afkvæma Gusts eru tvílit þar sem mest ber á huppóttum og skjöldóttum. Af grunnlitum eru rauðir litir langmest áberandi. Gustur kemur til notkunar sem nautsfaðir.

**Foss 09042** er frá Fossi í Hrunamannahreppi og er hann fyrsti sonur Kappa 01031 sem kemur til framhaldsnotkunar.

Móðir hans er Lykkja 389 Þríorsdóttir 98042. Dætur Foss er góðar afurðakýr hvað magn snertir en hlutföll verðefna í mjólk eru um meðallag. Þetta eru ákaflega stórar og háfættar kýr með mikla boldýpt og útlögur og mjög sterka yfirlínu. Malir eru mjög breiðar og vel gerðar, beinar og fremur flatar. Fótstaða er sterkleg. Júgurgerðin er úrvalsgóð, góð festa og áberandi júgurband auk þess sem þau eru sérlega vel borin. Spennagerðin er góð, þeir eru aðeins langir en vel settir. Dætur Foss eru í meðallagi í mjóltum og skapi og fá góða umsoðn eigenda sinna. Um þrjú fjórðu hlutar afkvæma Foss eru einlit og eru rauðir litir algengastir grunnlita þó einnig sé hátt hlutfall afkvæmanna bröndótt eða kolótt. Af tvílitum ber mest á huppóttum.

**Gæi 09047** er frá Svertingsstöðum 2 í Eyjafirði og þetta er fyrsti Lykilssonurinn 02003 sem kemur til notkunar að lokinni afkvæmaprófun. Móðir Gæja er Þæja 265 Stígisdóttir 97010. Dætur Gæja eru

góðar afurðakýr hvað magn varðar en fituhlutfall í mjólk er lágt. Próteinhlutfall er hins vegar yfir meðallagi. Þetta eru meðalstórar kýr og í góðu meðallagi háfættar. Þær fremur bolléttar og útlögulitlar en yfirlína er bein og sterkleg. Malir eru fremur grannar en vel gerðar, beinar og fremur flatar. Fótstaða er bein og sterkleg. Júgurgerð er góð, vel borin júgur með mikla festu og greinilegt júgurband. Spennar eru ágætlega lagaðir en fremur langir, grannir og eilítið gleitt settir. Mjaltir og skap eru í góðu meðallagi. Tæpur helmingur afkvæma Gæja er einlitur og eru rauðir litir algengastir grunnlita. Af tvílitum kemur huppóttur oftast fyrir þó einnig beri nokkuð á sokkóttum/leistóttum og skjöldóttum.

## Naut sem áfram verða í notkun

Þau naut sem áfram verða í notkun eru: Logi 06019, Rjómi 07017, Toppur 07046, Keipur 07054, Blámi 07058, Laufás 08003, Blómi 08017, Þáttur 08021, Flekkur 08029, Bambi 08049, Kraki 09002 og Bolti 09021. Alls verða því 15 reynd naut í dreifingu næstu mánuði eins og áður sagði.

Ef við lítum aðeins nánar á þau naut sem voru í dreifingu þá stendur Logi 06019 með 109 í heildareinkunn og hefur haldið sínu. Hans sterkustu þættir liggja í miklum mjólkurafköstum dætra, háu próteinhlutfalli og skapi auk þess sem þessar kýr eru fremur júgurhraustar. Hins vegar verður ekki fram hjá því litið að fituhlutfallið er töluvert undir meðallagi sem kannski takmarkar notkunarmöguleika hans við kýr með hátt fituhlutfall í mjólk.

**Rjómi 07017** styrkir sína stöðu og er með 108 í heildareinkunn.

Dætur hans eru gríðarmiklar mjólkurkýr en hlutföll verðefna eru um eða heldur undir meðallagi. Styrkleikar hans liggja að öðru leyti í mjög góðri júgur- og spennagerð,

sérstaklega er júgurband áberandi, og afbragðsgóðum mjóltum. Veiki hlekkurinn er hins vegar lágt mat fyrir skap sem segir okkur að þetta eru skapmiklar kýr en þó verður að hafa í huga að Þollur, faðir hans, dregur hann verulega niður. Þrátt fyrir það raðast dætur hans hátt í gæðaröð sem segir að bændum líkar almennt vel við þessa gripi.

**Toppur 07046** heldur sínu og stendur með 110 í heildareinkunn.

Styrkur Toppis felst í mjólkurlagni dætra og geysilega háum verðefnahlutföllum í mjólk þeirra. Þær eru jafnframt mjög skapgóðar og júgurhreystin mikil en mjaltir eru í tæpu meðallagi og kippir þeim þar í kynið, sonardætur Hersis. Þá eru þetta bolléttar kýr og ætti einkum að nota Topp á bolmiklar og sterkbyggðar kýr. Toppur verður ekki í notkun sem nautsfaðir lengur en menn beðnir um bjóða syni hans og nautsmæðra á stöð.

**Keipur 07054** heldur áfram að bæta í og stendur með 111 í heildareinkunn.

Dætur Keips eru stórar og bolmiklar samhliða því að vera gríðarmiklar mjólkurkýr með verðefnahlutföll í mjólk um eða rétt yfir meðallagi. Júgurgerð þeirra er mjög góð og spennagerðin með ágætum. Þá eru mjaltir mjög góðar en skapið er mikið þó rétt sé að hafa í huga að Þollur, faðir hans, dregur hann niður. Þrátt fyrir mikið skap koma þessar kýr vel út í gæðaröð sem sýnir að almennt líkar mönnum vel við þessa gripi. Keipur verður til notkunar sem nautsfaðir næstu mánuði.

**Blámi 07058** heldur sínu og er nú með 107 í heildareinkunn.

Styrkur Bláma liggur í mjólkurafköstum dætra og góðri júgur- og spennagerð auk þess sem þeir eru mjög vel settir. Þetta eru stórar og rýmismiklar kýr með góða júgurhreysti. Ókostir liggja í

Guðmundur Jóhannsson

Ábyrgðarmaður í nautgriparækt mundi@rml.is



fituhlutfalli sem er undir meðallagi og mjaltir eru um meðallag. Áfram er óskað eftir nautkálum á stöð undan Bláma.

**Blómi 08017** styrkir sína stöðu og stendur í 111 í heildareinkunn.

Hann sækir sinn styrk í afurðasemi dætranna sem og gríðarmikla júgurhreysti ásamt júgur- og spennagerð. Ástæða er til að taka fram hversu spennar eru vel settir. Þetta eru stórar og bolmiklar kýr en mjaltir eru í tæpu meðallagi.

**Þáttur 08021** gefur aðeins eftir og stendur nú með 103 í heildareinkunn.

Þáttur er hins vegar í notkun vegna sérstöðu sinnar að segja má en dætur hans eru undir meðallagi mjólkurlagnar en gefa hins vegar gríðarhá efnahlutföll í mjólk, bæði fitu og prótein. Þetta eru fremur smáar kýr með prýðilega júgurgerð og úrvalsgóða spennagerð ásamt því að þeir eru mjög vel settir. Þá eru þetta skemmtilegar kýr í mjóltum og skapi. Þáttur er fyrst og fremst valkostur til að bæta efnahlutföll.

**Flekkur 08029** heldur sinni stöðu og er með 110 í heildareinkunn.

Dætur Flekks eru gríðarmiklar mjólkurkýr en fituhlutfall í mjólk er fremur lágt og próteinhlutfall nærri meðallagi. Þessar kýr eru fremur bolgrunnar og útlögulitlar með vel gerð og borin júgur. Sterkasti þátturinn liggur hins vegar í spennagerðinni sem er úrvalsgóð. Mjaltirnar eru um meðallag en skapið heldur mikið. Flekkur verður áfram í notkun sem nautsfaðir auk þess sem takmarkanir eru á notkun hans.

**Gói 08037** heldur sinni stöðu að mestu og er nú með 103 í heildareinkunn.

Gói gefur geysilega mjólkurlagnar kýr með gríðarhátt fituhlutfall í mjólk. Próteinhlutfall er hins vegar í tæpu meðallagi. Júgur- og spennagerð þessara kúa er góð, sérstaklega eru spennar vel settir. Mjaltir eru hins vegar ekki nema um meðallag en skapið neðan þess.

**Bambi 08049** heldur sinni gríðarsterku stöðu og er nú með 117 í heildareinkunn.

Segja má að Bambi sé yfirburðagripur, fremstur meðal jafningja og hvergi veikan blett að finna í glæsilegu kynbótamati hans sem byggir orðið á þó nokkrum fjölda dætra. Þetta eru fremur smáar kýr með miklar útlögur, mjólkurlagnar og hutfall verðefna í mjólk er hátt. Júgur- og spennagerð ásamt mjóltum og skapi verður að teljast frábært enda eru þessar kýr geysivinsælar hjá eigendum sínum. Bambi verður áfram í notkun sem nautsfaðir auk þess sem takmarkanir eru á notkun hans.

**Kraki 09002** kom til notkunar

| Nafn og nr.   | Faðir          | Móðurfaðir    | Mjólk | Fitu% | Protein% | Afurðir | Frjósemi | Frumtala | Gæðaröð | Skrokkur | Júgur | Spennar | Mjaltir | Skap | Ending | Kynbótæink. | Hæð dætra |
|---------------|----------------|---------------|-------|-------|----------|---------|----------|----------|---------|----------|-------|---------|---------|------|--------|-------------|-----------|
| Logi 06019    | Fontur 98027   | Fróði 96028   | 115   | 88    | 112      | 119     | 91       | 105      | 110     | 101      | 97    | 97      | 97      | 108  | 106    | 109         | 5,4       |
| Rjómi 07017   | Þollur 99008   | Kaðall 94017  | 125   | 96    | 95       | 119     | 91       | 107      | 121     | 95       | 98    | 109     | 113     | 64   | 108    | 108         | 5,6       |
| Toppur 07046  | Hersir 97033   | Punktur 94032 | 107   | 127   | 121      | 116     | 105      | 115      | 91      | 82       | 100   | 97      | 89      | 123  | 107    | 110         | 5,5       |
| Keipur 07054  | Þollur 99008   | Kaðall 94017  | 124   | 98    | 102      | 121     | 107      | 92       | 110     | 110      | 113   | 100     | 111     | 85   | 111    | 111         | 5,6       |
| Blámi 07058   | Laski 00010    | Punktur 94032 | 112   | 88    | 100      | 112     | 92       | 112      | 105     | 110      | 107   | 115     | 95      | 99   | 102    | 107         | 5,4       |
| Blómi 08017   | Náttfari 00035 | Kaðall 94017  | 111   | 97    | 88       | 103     | 92       | 135      | 98      | 111      | 112   | 128     | 92      | 103  | 109    | 107         | 5,4       |
| Þáttur 08021  | Laski 00010    | Roði 96978    | 90    | 122   | 122      | 102     | 74       | 92       | 100     | 80       | 102   | 121     | 111     | 113  | 114    | 103         | 5,8       |
| Flekkur 08029 | Náttfari 00035 | Kaðall 94017  | 129   | 81    | 96       | 122     | 95       | 103      | 85      | 105      | 107   | 122     | 101     | 85   | 96     | 110         | 5,1       |
| Gói 08037     | Þrasi 98052    | Punktur 94032 | 118   | 124   | 94       | 112     | 85       | 99       | 92      | 98       | 95    | 109     | 96      | 83   | 105    | 103         | 5,3       |
| Bambi 08049   | Laski 00010    | Kaðall 94017  | 108   | 116   | 117      | 115     | 99       | 109      | 141     | 108      | 132   | 121     | 134     | 134  | 114    | 117         | 5,1       |
| Kraki 09002   | Þollur 99008   | Soldán 95010  | 96    | 74    | 89       | 92      | 122      | 103      | 94      | 99       | 121   | 103     | 113     | 94   | 106    | 101         | 5,3       |
| Gustur 09003  | Laski 00010    | Hersir 97033  | 102   | 101   | 115      | 108     | 104      | 115      | 101     | 97       | 112   | 102     | 105     | 115  | 108    | 108         | 5,6       |
| Bolti 09021   | Spotti 01028   | Snotri 01027  | 114   | 93    | 103      | 114     | 72       | 92       | 112     | 111      | 113   | 102     | 109     | 97   | 101    | 105         | 6,5       |
| Foss 09042    | Kappi 01031    | Þríor 98042   | 109   | 95    | 101      | 107     | 108      | 67       | 108     | 100      | 111   | 96      | 100     | 105  | 89     | 102         | 6,5       |
| Gæi 09047     | Lykill 02003   | Stígur 97010  | 110   | 76    | 106      | 112     | 121      | 93       | 88      | 99       | 110   | 98      | 103     | 102  | 93     | 107         | 5,5       |



fyrirpirt vetrar að lokinni kynbótamatskeyrslu í nóvember.

Því miður dalar Kraki nokkuð nú og stendur með 101 í heildareinkunn. Það er þó full ástæða til að nota Kraka með hliðsjón af kostum hans og göllum. Kostirnir eru ótvírætt gríðarlega öflug og góð júgurgerð auk góðra mjálta. Auk þess má benda á að Kraki er eitt þeirra nauta sem er með mjög hátt mat fyrir frjósemi dætra þó enn byggji það að mestu á ætterni. Gallar Kraka liggja hins vegar fyrst og fremst í afurðasemi dætranna sem eru í tæpu meðhallagi mjólkurlagnar auk þess sem efnahlutföll eru lág. Auk þessa má benda á að Kraki er lítt skyldur afkomendum Kaðals94017, Stígs 97010 og Laska 00010.

**Bolti 09021** kom til notkunar í vetur að lokinni kynbótamatskeyrslu í nóvember.

Bolti bætur heldur í og stendur með 105 í heildareinkunn. Dætur Bolta er mjög mjólkurlagnar en efnahlutföll eru nærri meðhallagi. Stærsta einkenni þessara kúa er hversu gríðarstórar og háfættar þær eru að jafnaði. Júgurgerðin er afbragðsgóð og spenar vel gerðir. Þetta eru vinsælar kýr með góðar mjaltir og meðalskap.

#### Nautsfeður

Eins og fram hefur komið í umfjöllun um nautin hér að ofan verða nautsfeður til notkunar næstu mánuði þeir Keipur 07054, Flekkur 08029, Bambi 08049 og Gustur 09003.

Áfram er óskað eftir að látið verði vita um nautkálfa undan nautsmæðrum og efnilegum kvígum sem fengu við Sandi 07014, Toppi 07046, Bláma 07058, Laufási 08003

og Kletti 08030 auk ofantalinna nautsfeðra.

#### Væntanleg naut

Við næstu keyrslu kynbótamats ætti að öllu óbreyttu að vera hægt ljúka afkvæmadómi nautaárgangs 2009 enda þá liðin 6 ár frá því að þau naut komu í heiminn. Núna í maí hefði verið hægt að afkvæmaðema fleiri naut úr þessum árgangi ef burðaraldur 1. kálfs kvígna væri ekki jafn hár að meðaltali og raun ber vitni. Þannig seinkar hár burðaraldur í raun erfðafráfarum í kúastofninum til viðbótar t.d. þeim kostnaði sem hann hefur í för með sér fyrir bændur.

Ef við vijkjum að þeim nautum sem að öllum líkindum koma úr afkvæmaprófun við næstu keyrslu kynbótamats þá eru það naut fædd 2009 eins og áður sagði. Feður

þessara nauta eru einkum Skurður 02012, Spotti 01028, Kappi 01031, Flói 02029 og Lykill 02003. Þá eiga Hersir 97033, Þrasi 98052, Þollur 99008, Laski 00010, Gosi 00032, Snotri 01027 og Glæðir 02001 einnig syni í þessum árgangi sem er frekar stór, telur 27 naut. Eins og komið hefur fram koma þrjú naut úr árganginum til notkunar nú til viðbótar þeim tveimur sem áður höfðu komið til framhaldsnotkunar. Þessi þrjú naut eru synir Laska 00010, Kappa 01031 og Lykils 02003. Því miður eiga nautsfeðurnir úr 2001 árgangnum það sammerkt að hafa fallið mikið í mati þannig að væntingar til sona þeirra eru vægast sagt mjög hóflegar. Synir Skurðs 02012 virðast því miður gefa kýr

sem eru fremur seinar í mjóltum. Þá hefur Lykill 02003 lækkað töluvert í mati en það sem einkum háir dætrum hans eru veikbyggð júgur og lítil júgurheysti. Seinni hluti árgangsins, sem telur einkum syni Glæðis 02001 og Flóa 02029, gefur nokkra ástæðu til hjartsýni. Glæðir og Flói sjálfir hafa báðir staðist tímans tönn og standa nú með 110 og 109 í heildareinkunn.

#### Frekari upplýsingar

Nánari upplýsingar um nautin er að finna á nautaskra.net og í nautgripærktarkerfinu Huppu. Auk þess er vinna við útgáfu nýrrar nautaskrár þegar hafin og vonandi tekst að koma henni út sem fyrst.

## Kynbætur í nautgripærkt – af hverju?

**Stundum getur verið gott að staldra við og spyrja einfaldra spurninga eins og af hverju gerum við þetta eða af hverju gerum við þetta svona? Hvert er markmiðið með ræktunarstarfinu?**

Í mörgum tilvikum er ekki ólíklegt að markmiðið sé að fá fram betri og verðmætari, afurðasamari, fallegri, endingarbetri og/ eða þægilegri gripi o.s.frv. en markmiðið getur líka verið betri afkoma, betri framleiðsluvörur eða annað þess háttar. Að sjálfsögðu getur markmiðið verið blanda af þessu öllu saman og fleiru.

**Kynbótastarfið er samfélagslegt verkefni**

Á Íslandi er kynbótastarfið í nautgripærktinni byggt á samfélagslegum grunni og markmiðinu má lýsa á einfaldan hátt. Við ætlum að skapa meiri verðmæti og bæta afkomu íslenskra kúabænda með því að í hverri kynslóð fáum við fram gripi sem eru hagkvæmari en þeir sem tilheyrðu kynslóðinni á undan. Við ætlum jafnframt að framleiða betri vörur á hagfelldari vegu til handa íslenskum neytendum. Þessu getum við náð með því að auka tekjur eða lækka kostnað án þess þó að ganga á velferð dýranna. Í nokkrum eiginleikum, eins og t.d. júgurheysti, er samhengi milli betri dýravelferðar og lækkun kostnaðar.

#### Fjölþætt ræktunarmarkmið

Það er nokkuð augljóst að ef við ætlum einkum að horfa til aukinnar hagkvæmni framleiðslunnar og dýravelferðar að við verðum að vinna með marga eiginleika í ræktunarstarfinu. Þess vegna er ræktunarmarkmiðið í íslensku nautgripærkt fjölþætt þar sem unnið er með marga eiginleika. Í raun má segja að heildareinkunnin lýsi ræktunarmarkmiðinu en hún er samsett úr 9 eiginleikum sem aftur eru samsettir úr því sem við getum kallað undireiginleikum.

En það er ekki nóg að hafa ræktunarmarkmið með mörgum eiginleikum. Til þess að geta metið þessa eiginleika þarf að hafa skráningarferli eða gagnasöfnun sem tekur til þessara eiginleika með eins mikilli nákvæmni og eins lítilli villuhættu og mögulegt er. Hérlendis höfum við byggt upp gagnagrunn (nautgripærktarkerfið Huppu) sem safnar saman á einn stað gögnum í gegnum skýrsluhaldið, frá mjólkuriðnaði, sláturhúsum, dýralæknum og sæðingastarsemi. Þetta gerir okkur kleift að samkeyra ýmsar upplýsingar

sem væri örðugt eða óhugsandi á annan hátt. Í þessu sambandi hafa Norðurlöndin lengi haft nokkra sérstöðu og því getað byggt sitt ræktunarmarkmið á fleiri eiginleikum en margar aðrar þjóðir sem einkum hafa horft til afkastagetunnar. Það hefur svo aftur leitt til þess að eiginleikar eins og frjósemi og heilsufar hafa dalað meira en æskilegt er.

#### Virði ræktunarstarfsins

Virði eða verðmæti ræktunarstarfsins liggur í þeim erfðafráfarum sem ræktunarstarfið skapar ár hvert. Þegar við lítum á kúastofninn í dag erum við að horfa á afkastur þeirra erfðafráfarar sem náðst hafa á undanförunum árum og áratugum eða allt frá því að skipulagt ræktunarstarf hófst hér fyrir meira en 100 árum síðan. Þetta þýðir að sú fjárfesting sem gerð var í ræktunarstarfinu fyrir t.d. um 45 árum síðan er enn að skila okkur arði þó svo virði hennar hafi minnkað með árunum, m.a. vegna breytinga á framleiðsluumhverfi o.þ.h. Þær kynbætur sem gerðar voru í kringum 1970 hafa þannig skilað okkur arði á hverju ári allt til dagsins í dag og munu gera það um ókomna tíð. Þeir fjármunir sem lagðir eru í kynbótastarfið á hverju ári skila því miklu til baka til langs tíma. Það er því ákaflega mikilvægt að val eiginleika í ræktunarmarkmiðinu sé gert með langtímahagsmunum í huga því áhrifin vara lengi og arðurinn skilar sér á löngum tíma. Dæmi um mikla framsýni í nautgripærkt hérlendis er þegar að farið var að kynbæta fyrir afurðum í próteinmagni og taka tillit til próteinhlutfalls í mjólk. Það var líka mikil framsýni feðra okkar og afa að taka þá ákvörðun á sínum tíma að gjörbreyta framkvæmd ræktunarstarfsins með því að taka upp sæðingar í stað þess að halda þarfanaut. Með þetta í huga er brynt á hverjum tíma að ræða ræktunarmarkmiðin fordómalaust og skoða hvaða möguleika við höfum til kynbóta eða hvernig við getum bætt núverandi þekkingu og mat á eiginleikum.

#### Erfðafráfarir, ný þekking og tækni

Á síðustu árum hefur orðið bylting í kynbótastarfi í flestum löndum og er hún að öllum líkindum stórkostlegri en þegar teknar voru upp sæðingar og afkvæmarannsóknir á sínum tíma. Hér er um að ræða úval út frá erfðamengi (genomic selection) sem hefur m.a. leitt til þess að ætliðabil hefur styst

og erfðafráfarir aukist stórum skrefum.

Fyrir íslenska nautgripærkt er brynt að skoða hvaða möguleika hún hefur á að hagnýta sér þessa tækni. Í lokuðum stofni eins og íslenska kúastofninum gætum við væntanlega hagnýtt okkur mat á raunverulegri skyldleikarækt, þ.e. með nákvæmri kortlagningu erfðamengisins sem er mun innbyrðis skyldleika gripa. Annar kostur væri væntanlega sá að með þessum aðferðum gætum við betur varðveitt erfðabreytileika stofnsins sem er drifkraftur eða eldsneyti erfðafráfarar og þannig haldið uppi meiri erfðafráfarum til lengri tíma.

Hugsanlega getum við einnig aukið erfðafráfarir eitthvað með einfaldari og ódýrari aðferðum. Þar væri einkum um að ræða nákvæmari og betri skráningar og söfnun nýrra upplýsinga m.t.t. aukins tæknistigs í fjósum hérlendis. Í þessu sambandi kemur einna fyrst í hugann aukin vandvirkni við t.d. töku á kýrsýnum en þar er oft pottur brotinn. Annað atriði er söfnun upplýsinga úr rafrænum mjaltakerfum varðandi mjaltir þar sem við myndum í auknum mæli færa okkur á þann hátt úr mati á mjóltum yfir í beinar mælingar á þessum eiginleika. Það hefur sýnt sig erlendis að með slíkum aðferðum næst mun betra mat á þennan eiginleika með herra arfgengi sem leiðir til aukinna kynbótafráfarar. Nú þegar er byrjuð vinna við að safna þessum upplýsingum í nautgripærktarkerfið Huppu. Þriðja atriðið sem nefna má er þátttaka í skýrsluhaldi sem er góðu heilli mjög góð hérlendis. Hins vegar standa einhverjir aðilar enn utan þess sem gætu hæglega lagt til mikilsverðar upplýsingar með sinni þátttöku. Að lokum má svo, til þess að æra óstöðugan, nefna alltof mikla notkun heimanauta og háan burðaraldur 1. kálfs kvígna. Minni notkun heimanauta og lækkun burðaraldurs kvígna myndi ekki aðeins auka kynbótafráfarir heldur einnig lækka framleiðslukostnaðinn svo um munar.

Af þessu má sjá að við getum aukið kynbótafráfarir á bæði einfaldan og ódýran hátt sem og flókin og dýran hátt. Mikilvægt er að við tökum meðvitaðar og skynsamlegar ákvarðanir með langtímahagsmunum í huga og ekki síst að allir hagsmunaaðilar leggi sitt af mörkum. Margt smátt gerir eitt stórt og það er ekkert atriði svo lítið að það skipti ekki máli. Hver keðja er aldrei sterkari en veikasti hlekkurinn.

/Guðmundur Jóhannesson.

## Vagnar og stálgrindahús frá WECKMAN Steel



### STÁLGRINDAHÚS

Fjöldi stærða og gerða í boði



### RÚLLUVAGNAR – LÖNDUNARVAGNAR

Stærð palls 2,55 x 8,6m



### STURTUVAGNAR

Burðargeta 6,5 – 17 tonn

### Þak og veggstál galvaniserað og litað

- Bárað
- Kantað
- Stallað

Fjöldi lita í boði



**H. Hauksson ehf**

Vikurhvarfi 5 • Kópavogi • Sími 588 1130  
hhaukssonehf@simnet.is

Þurrefnistap við fóðurverkun – seinni hluti

# Tap við opnun votheysgeymslu og fóðrun

– hitamyndun við opnun votheysgeymslu

**Votheysgeymslur sem opnaðar eru í heitu veðri, t.d. að hausti til (sér í lagi ef stutt er síðan hirt var, eða minna en 6-8 vikur), eykur líkurnar á að hitni í votheysgeymslunni.**

Ef votheysgeymsla stendur lengi opin svo loft leiki um sárið (t.d. vegna of lítills gjafahraða, eða ef hætt er að taka úr stæðu), eykur það þurrefnistapið svo um munar. Verst er ástandið að hausti og vori þegar hlýtt er í veðri.

Sænskar rannsóknir benda til þess að of hæg gjöf úr votheysgeymslu, ásamt lélegri þjöppun og ónógri útilokun loftis með plasti valdi þessum 23% sem tapast af þurrefninu, að meðaltali, frá því það er viktað inn í votheysgeymslu þar til það er gefið skepnum. Tap á velli er því ekki talið með.

Reynsla frá Hollandi segir að þurrefnistap við fóðrun úr votheysgeymslu fari mest eftir hitamyndun, hækkun sýrustigs og fjölgun gróa í útjöðrum og efsta lagi þegar verið er að taka fóður úr geymslu. Bæði votheysturnar og flatgryfjur/stæður þarf að byggja í samræmi við hraða fóðrunar að vetri til.

Mælt er með að gefinn sé a.m.k. 1 metri af stæðu að vetri til (þegar hitastig er alla jafna undir 4°C) og meira að vori og hausti til.

## Þurrefnistap við geyslu í fjósi og heilfóðurbloðun

Allan þann tíma sem fóðrið bíður inni í fjósi eftir að það verði étíð verður þurrefnistap vegna þess að loftþolnar örverur tímgastr og dafna í fóðrinu.

Þurrefnið tapast sem koltvísýringur. Þegar fóðurefnum er blandað saman í heilfóðurblandara fá örverur í gröffóðrinu enn meira súrefni til sinnar lífsstarfsemi en líka meira af nýjum næringarefnum.

Finnskir vísindamenn hafa fundið það út að það hitnar 10 sinnum hraðar í heilfóðri heldur en í gröffóðrinu sem notað er í blönduna, standi það eitt og sér. Eins geta gamlar fóðurrestar í heilfóðurvagni orðið gróðrastía fyrir örverur (myglusveppi og bakteríur) sem þá sá sér í nýju heilfóðurbloðunum þegar öllu er blandað saman. Það skiptir því miklu máli að heilfóðurvagninn tæmi sig vel milli blandna.

Árið 2003 gerði Werner nokkur rannsókn í Svíþjóð þar sem

heilfóðurblandarar á 9 bæjum voru kannaðir með tilliti til þess hve mikið þurrefni lá eftir í heilfóðurblandaranum eftir að hann hafði verið „tæmdur“. Allt frá 1 kg til 140 kg urðu eftir í blöndurinum eftir tæmingu.

Hollenskir vísindamenn hafa einnig sannreynt það að ósæskileg örveru-fjölgun verður þegar gröffóður bíður í fjósi eftir því að verða fóðrað eitt og sér eða í heilfóðurbloðun. Visser og hans samstarfsmenn sýndu fram á mun meira af Clostridium-bakteríum í blöndu af gras-votheyi og máls-votheyi, væru sýni tekin á fóðurgangi, heldur en kom fram í sýnum teknum beint úr votheysstæðunum í tilraun sem þeir gerðu árið 2007.

Almennt er talað um að það eigi að liggja um 10% með eftir þegar kemur að næstu fóðrun svo allir gripir geti étíð nægju sína af góðu fóðri. Ef móðið er af góðum gæðum má hugsa sér að gefa öðrum gripum, með minni orkuþarfi, móðið. Hins vegar fellur það um sjálft sig þegar fer að hitna og mygla í slíku móði, sem enn og aftur eykur á þurrefnistap í allri fóðurverkunar- og fóðrunarkeðjunni.

## Heildarþurrefnistap

Línuritið sýnir heildarþurrefnistap við fóðurverkun og geyslu eftir þurrefnisinnihaldi gröffóðursins. Stór óvissuþáttur er í hverjum flokki fyrir sig. Þannig getur þurrefnistap á velli orðið mjög mikið ef forþurrkun gengur hægt eða ef kemur ofan í flatt hey.

Tap vegna öndunar og gerjunar í votheysgeymslu, eða á meðan er verið að fylla stæðu, fer eftir aðferðum og verkfærum sem notuð eru þegar hey er sett í stæðuna. Örverur vaxa yfirleitt hraðar, og eyða þá meiri orku úr fóðrinu, þegar þær komast í tæri við súrefni heldur en við loftfirrtar aðstæður. Því þarf útilokun súrefnis að ganga hratt fyrir sig.

Línuritið tekur ekki tillit til taps eftir því sem tekið úr stæðu eða á meðan fóður bíður á fóðurgangi eða í heilfóðurblandara eftir því að verða fóðrað. Heildarþurrefnistap getur því orðið enn meira ef bústjórn er ekki upp á sitt besta, sér í lagi ef hitnar í fóðrinu.

Samkvæmt myndinni er heppilegasta þurrefnishlutfall við



Til að koma í veg fyrir hitamyndun í votheysstæðum þegar fóður er sótt er happadryggt að stálið sé sem sléttast. Kropp og klór með bitlausum verkfærum hleypir súrefni inn í stæðuna.

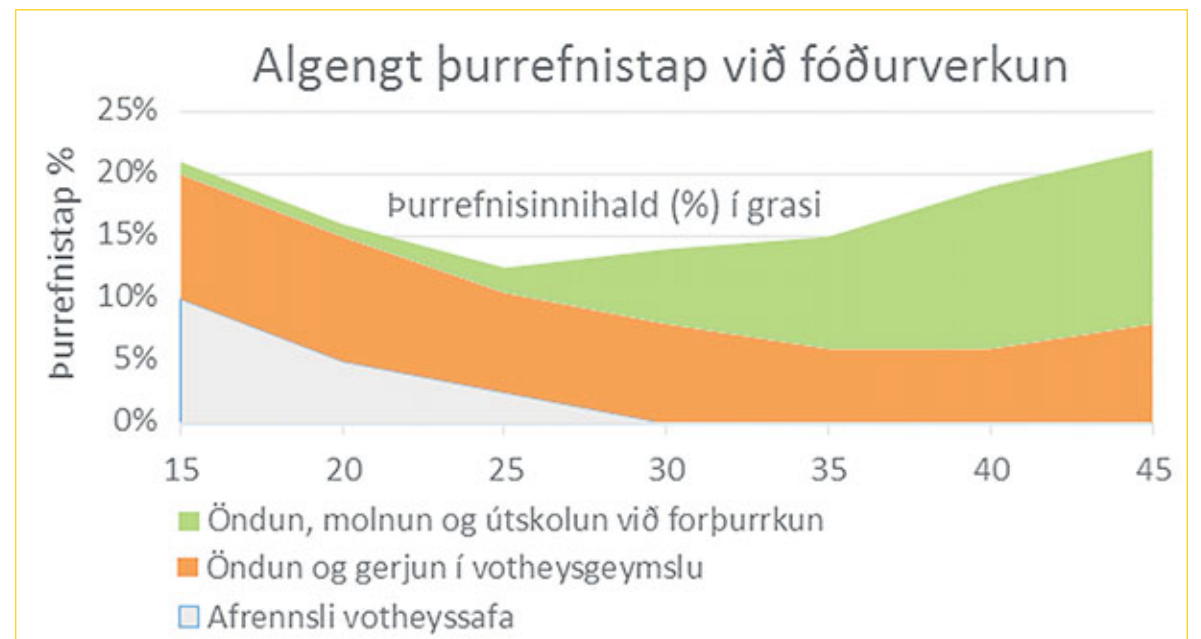

hirðingu 25-30%, en það er rétt um það þurrefnisinnihald sem hættir að renna votheysrafi af fóðrinu.

Tap vegna votheysrafa getur verið

mjög dýrkeypt. Hins vegar borgar sig oft fyrir fóðrun mjólkurkúa að koma þurrefnisinnihaldinu upp í 40%, sér í lagi ef þurrkurinn er

góður. Þar með fæst besta átið og besta verðnainnihald í mjólkinni.

(Þýtt og staðfært úr Buskap 3/2015)

## ÖRYGGI – HEILSA – UMhverfi

# Hugleiðingar um skógarelda og sinuelda

Á hverju vori verður eitthvað af sinueldum sem þarf að slökkva, en sem betur fer er lítið um skógar- og kjarrelda hér á landi. Hins vegar þarf að hugsa um það og gera áætlun um hvernig bregðast þarf við verði gróðureldar.

Hvað myndi gerast hér í sumarþústaðabyggðum ef það kviknaði eldur í skóginum? Komast sumarþústaðagestir í burtu ef upp kemur eldur? Það er eitthvað sem hugsanlega getur gerst og þarf að huga að.

## Nauðsynlegt að gera áhættumat

Í sumarþústaðabyggðum er líklegur annars staðar að upp geti komið eldur og því er bráðnauðsynlegt að huga að eldvörnum bæði í hverjum sumarþústað fyrir sig og einnig í nágrenni þústaðanna, ekki síst ef

bústaðurinn er umlukinn skógi eða gróðurlendi. Í mjög mörgum sumarþústaðabyggðum er svo mikill eldmatur að varla verður við neitt ráðið ef upp kemur eldur. Guðmundur Hallgrímsson sagði við mig eitt sinn að hann hugsaði til þess með hryllingi að ef upp kæmi eldur innarlega í sumarþústaðabyggðinni við Skorradalavatn að það gætu orðið vandræði að koma fólki burt og á staðinn til að slökkva eld þar.

## Í Kanada er gert áhættumat sem fólk vill helst ekki lesa

Fyrir nokkru ferðaðist ég með kanadískum slökkviliðsmanni og eftir að ég hafði þrisvar tekið eftir því að hann stoppaði og tók myndir af sumarþústaðabyggðum sem voru í skóglendi fór ég að spyrja hann um áhuga hans á sumarþústaðunum.



Í mörgum sumarþústaðabyggðum eru trén hættulega nálægt sumarhúsum.

Hann sagði mér að hluti af vinnu sinni væri að gera áhættumat um

skógarelda, en fyrir nokkrum árum var mikill skógareldur fyrir utan

litla borg í Kanada og læsti eldurinn sig í borgina sem brann að mestu. Til að koma fólkinu í burt þurfti að varpa úr flugvélu vatni á veginn svo að það gæti flúið. Eftir þennan bruna er verið að gera áhættumat á flestum stöðum þar sem skógur er nálægt byggð í Kanada. Fólk vill ekki láta höggva trén til að búa til öryggissvæði og því er áætlunin oft sú að ef upp kemur eldur er byrjað á að fá jarðýtur til að búa til línu á milli skógar og húsa. Þegar sú lína er komin er dælt drulluleðu úr 400 tonna truck. Það ógnvænlega við sum þessi áhættumöt er að á sumum stöðum er ekki hægt að ryðja skógin og þá er í áhættumatinu að jafna við jörðu á jarðýtunni ystu húsunum í þorpunum og dæla leðjunni yfir rústirnar.

Hjörtur L. Jónsson

liklegur@internet.is



Sagnagarður, fræðslu- og kynningarsetur Landgræðslunnar í Gunnarsholti:

# Reynsla okkar og aðferðir við endurheimt landgæða vekur athygli erlendis

– segir Sveinn Runólfsson landgræðslustjóri

Í Sagnarði, fræðslu- og kynningarsetri Landgræðslunnar í Gunnarsholti, er sögu gróður- og jarðvegseyðingar á Íslandi gerð skil í máli og myndum. Sagt er frá baráttu við afleiðingar eldgosa og óblið náttúruöfl. Saga frumherjanna í landgræðslu er rakin og barátta þeirra við vantrú almennings og starfinu var afar þröngur stakkur skorinn fjárhagslega.

Greint er frá 100 ára sögu landgræðslustarfs á Íslandi og lýst helstu verkefnum í endurheimt landgæða og vistkerfa, gróðurvernd og alþjóðlegu samstarfi. Sagnagarður verður opin daglega frá 1. júní til 31. ágúst frá kl. 9–17. Hægt verður að fá kaffi og meðlæti í Sagnarði í sumar.

„Eitt af lögbundnum hlutverkum Landgræðslu ríkisins er að fræða almenning um landgræðslu og hvernig hún fléttast inn í menningu lands og þjóðar. Sagnagarður er hluti af þessu fræðslustarfi og er mikilvægur hlekkur í ferðaþjónustu á Suðurlandi. Við leggjum mikla áherslu á að fá hingað sem flesta gesti og auka þannig á vitund gesta um mikilvægi landgræðslustarfsins og virkja fólk til framtíðar í því mikilvæga starfi,“ sagði Sveinn Runólfsson landgræðslustjóri.

Við Sagnarð stendur eftirlíking af sofnhúsi og er það hluti af sýningunni í Sagnarði. Þetta er eina hús sinnar tegundar á Íslandi en nokkrar tóftir er að finna á Suðurlandi.

Sofnhús voru þau hús nefnd sem íslenska melfræið var verkað í, þurkað og malað. Nafn sitt draga þau af melkorninu sem verkað var í hverri lotu en það nefndist sofn. Talið er að þessi þekking hafi borist með landnámsmönnum frá Noregi



Sveinn Runólfsson, landgræðslustjóri í Sagnarði, fræðslu- og kynningarsetri Landgræðslunnar í Gunnarsholti.

Mynd / AP

og voru sofnhús víða í báðum Skaftafellsýslum og Rangárvallasýslu allt fram á síðustu öld.

„Við Íslendingar stöndum tæknilega og þekkingarlega vel að vígi á sviði landgræðslu. Reynsla okkar og aðferðir við endurheimt landgæða vekur athygli erlendis

og í nágrenni Gunnarsholts er að finna merki um flestar gerðir jarðvegseyðingar og árangur af endurreisnarstarfinu. Sagnagarður er miðstöð alþjóðlegs þekkingarseturs Landgræðslunnar. Fjöldi erlendra og innlendra vísindamanna munu dvelja í Gunnarsholti í sumar til

lengri og skemmri dvalar við nám og fræðistörf.

Víða um land er alvarleg gróðurjarðvegseyðing sem taka þarf á. Við verðum að hafa betur í baráttunni við jarðvegseyðinguna. Framtíð okkar sem þjóðar byggir meðal annars á því að við náum að

græða upp landið og umgangast það með þeirri virðingu sem því ber. Enn er þó nokkuð langt í land að við getum sagt að við séum að nýta öll beitolönd okkar með sjálfbærum hætti, þó mikið hafi áunnist á því sviði,“ sagði Sveinn Runólfsson, landgræðslustjóri að lokum.

## KROSSGÁTA Bændablaðsins

|  |                         |                     |                            |                 |                       |                      |                  |         |           |           |
|--|-------------------------|---------------------|----------------------------|-----------------|-----------------------|----------------------|------------------|---------|-----------|-----------|
|  | 15                      | BROTTREKSTUR        | HEITI                      | ÓVARINN         | TVEIR EINS            | DÓMS                 | PRÓTTUR          | BÁTUR   | ÞYRPING   | STEFNA    |
|  | UTANYFIRFLÍK            |                     |                            |                 |                       |                      |                  |         |           |           |
|  | HURKKA                  |                     |                            |                 |                       | ÓHEILINDI<br>LEYSIR  |                  |         |           |           |
|  | UTANHÚSS                |                     |                            | ÁLÍTA<br>HNUPLA |                       |                      |                  |         |           |           |
|  | SKYNJAST<br>STEINTEGUND |                     |                            |                 |                       |                      | FLÝTIR<br>ERFÍÐI |         |           |           |
|  | HLJÓÐFÆRI               | DVÍNA<br>TVEIR EINS |                            |                 |                       | ASKUR<br>MUNNI       |                  |         |           | BLÓÐHLAUP |
| ÓSKIPTAN   |                         |                     | LANDSPILDA<br>HLIÐ<br>ENN  |                 |                       |                      |                  | ÞRÆLKUN | MJAKA     |           |
| EKKERT   |                         |                     | BÓT Á FLÍK<br>BRAGARHÁTTUR |                 |                       | VAFRA<br>GRÖM        |                  |         |           |           |
| ÓLÆTI  |                         | EINRÆKTA<br>ÆSIR    |                            |                 |                       | RUNNI<br>MÆLI-EINING |                  |         |           |           |
| KRÁ  |                         | FAG<br>ELDSNEYTI    |                            |                 | SÝNIS-HÖRN<br>ÚTLIMUR |                      |                  |         |           | GNÆGD     |
|  | BÓKSTAFUR<br>VEGUR      |                     | FJÖRU-GRÓÐUR               |                 |                       | SARG<br>TALA         |                  |         |           |           |
| EINSKÆR  |                         |                     | TÍMABILS<br>RANGL          |                 |                       | NÝLEGA<br>HÁTTUR     |                  |         |           |           |
| GÁIR   |                         |                     | DRYKKUR<br>SKÓLI           |                 |                       |                      |                  | FRÁ     | VÖRUMERKI |           |
| MILDA  |                         |                     | KERALDI                    |                 |                       | FÍFLAST              |                  |         |           |           |
| TIL  | BOR                     |                     |                            |                 |                       | ÚT-<br>HLUTADIR      |                  |         |           |           |

## Lausn á krossgátu í síðasta blaði

|   |              |               |        |                   |                |                            |                            |                |        |         |
|---|--------------|---------------|--------|-------------------|----------------|----------------------------|----------------------------|----------------|--------|---------|
|  | 14           | SLARKA        | LÖGMÁL | GAGN              | SJÚK-<br>DÖMUR | STRIT                      | SVIF                       | HILLING        | LEYFI  | GRIND   |
|   | HROKA-FULLUR | D             | R      | A                 | M              | B                          | L                          | Á              | T      | U       |
|   | HEGNA        | R             | E      | F                 | S              | A                          |                            | STUND<br>KERRA | T      | Í       |
|   | TÁL          | A             | G      | N                 |                | SUP<br>GAFI                | K                          | V              | A      | B       |
|   | LOGA         | B             | L      | O                 | S              | S                          | A                          | DÁ<br>STERKA   | R      | O       |
|   | Á            | HLVA          | DREIFA | HNYTTI<br>TRAUSTR | B              | A                          | T                          | SNJÓFÖL<br>ATT | G      | R       |
| LANGA   | L            | Y             | S      | T                 | A              | BEIN<br>HYLD               | ÁNA<br>HYLD                | A              | S      | N       |
| SVIKULL   | F            | L             | Á      | R                 |                | VAFRA<br>SKILJA            | R                          | Á              | F      | A       |
| Í RÖÐ   | T            | U             |        | ÓGREIDDUR<br>VAGN | Ú              | F                          | I                          | N              | N      | S       |
| RÖL   | A            | R             | K      |                   | AI             | A                          | F                          | I              | P      | I       |
|   | R            | HNOÐAR<br>ÖEN | E      | L                 | T              | BÁGINDI                    | N                          | E              | Y      | Ð       |
| UM-<br>TURNUN   | U            | M             | R      | Ó                 | T              | HVOFTUR<br>VEIÐAR-<br>FÆRI | G                          | I              | N      | KRINGUN |
| ÁTT   | N            | O             | R      | Ð                 | A              | N                          | PEDALI<br>GJALD-<br>MIBILL | S              | T      | I       |
| DRYKKJAR-<br>ILAT   | G            | L             | A      | S                 |                | ÓSVIKINN                   | E                          | K              | T      | A       |
| TVEIR   | I            | I             | HINDRA | A                 | F              | T                          | R                          | A              | KANTUR | J       |

Bændablaðið  
Smáauglýsingar 56-30-300

## Líf og lyst

## BÆRINN OKKAR

Við tókum við sauðfénu af foreldrum Sveins haustið 2012 og voru þá um 270 hausar sem við keyptum af þeim. Þau búa enn á Haugum og eru með kýr og nokkrar kindur. Frá því að við tókum við höfum við fjölgað fénu nokkuð hratt og erum núna með um 450.

Strax sumarið 2013 hófum við að byggja ný fjárhús, en þau gömlu voru komin vel til ára sinna. Húsin eru stálgrindarhús sem við fengum á Reyðarfirði og gekk undir nafninu Katrínarskemma og var reist þar 1964 sem saltskemma og er í heild um 690 fm. Katrínarskemman hefur nú öðlast nýtt hlutverk og var reist að hluta til á grunni gömlu fjárhúsanna sem voru rifin um leið. Til að byrja með reistum við 2/3 af skemmuni en klárað verður að reisa restina af húsunum í sumar. Þegar húsin verða orðin klár áætluð við að fjölga fénu upp í 600 hausa í nánustu framtíð.

**Býli:** Haugar 2.

**Staðsett í sveit:** Skriðdal á Fljótsdalshéraði.

**Ábúendur:** Sveinn Vilberg Stefánsson og Kolbrún Eva Ríkhardsdóttir.

**Fjölskyldustærð (og gæludýra):** Tveir strákar, Anton Þorri, 8 ára, og Ríkhartur Daniel, 6 ára, og svo er eitt væntanlegt í júlí. Svo erum við með tvo Border collie-fjárhunda, Þjakk, 5 ára, og Tinna, 3 ára.

**Stærð jarðar?** Mætti vera stærri.

**Gerð bú?** Sauðfjárbú.



**Fjöldi búfjár og tegundir?** Um 450 fjár í dag og fer fjölgandi. Eingöngu hyrnt sauðfé.

**Hvernig gengur hefðbundinn vinnudagur fyrir sig á bænum?** Erum með gjafagrindur þannig að á hverjum morgni er farið út í hús og lagað til í grindum og settar rúllur í þær grindur þar sem vantar. Á kvöldin er rúttin sú sama. Við réðumst í byggingu á nýju fjárhúsi sumarið 2013 og hafa flestir dagar farið í einhverja smíði og frágang á húsunum. Svo stefnum við að því að stækka enn meira í sumar þannig að vinnan við það heldur áfram.

**Skemmtilegustu/leiðinlegustu bústörfin?** Flest bústörf eru skemmtileg þegar maður er að hefja búskap og eiginlega ekkert sem getur talist leiðinlegt nema gera við ónýtar girðingar kannski.

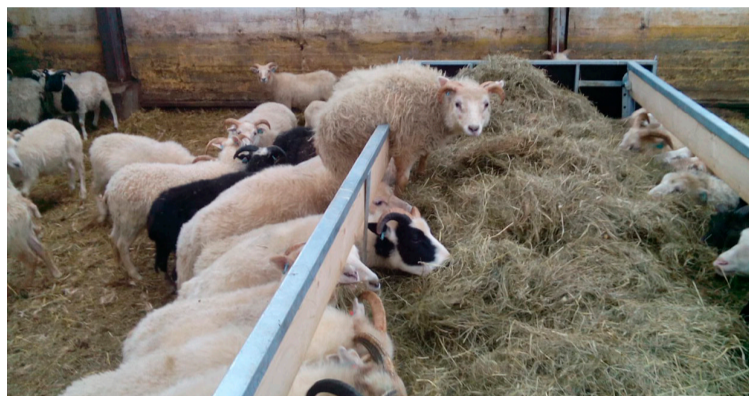

**Hvernig sjáið þið búskapinn fyrir ykkur á jörðinni eftir fimm ár?** Sauðfé komið í um 600 í vetrarfóðrun og nýju fjárhúsin fullkláruð.

**Hvaða skoðun hafið þið á**

**félagsmálum bænda?** Höfum miklar og sterkar skoðanir á þeim sem komast ekki fyrir í þessum dálki.

**Hvernig mun íslenskum landbúnaði vegna í framtíðinni?**

Vel, ef menn eru ekki hræddir við nýja hluti og að leggja mikla vinnu í markaðssetningu landbúnaðarværa.

**Hvar teljið þið að helstu tækifærin séu í útflutningi íslenskra búværa?** Eins og er verður það að teljast í mjólkurvörðunum enda hefur verið lögð mikil vinna í markaðssetningu og dreifingu á íslenskum mjólkurafurðum erlendis.

**Hvað er alltaf til í ísskápnunum?** Mjólk, safi, ostur, smjör og björ.

**Hver er vinsælasti maturinn á heimilinu?** Lærissneiðar í raspi ala mamma með brúnuðum kartöflum!

**Eftirminnilegasta atvikið við bústörfin?** Þegar gömlu fjárhúsin voru rifin og grunnurinn tekinn fyrir nýju fjárhúsunum.



MATARKRÓKURINN — BJARNI GUNNAR KRISTINSSON MATREIÐSLUMEISTARI

## Sumarsalsa og saðsamt kjöt

Þrátt fyrir að hitatölur séu ekki ýkja háar það sem af er júnímánuði er um að gera að vera bjartsýn og treysta á gott grillsumar.

Ristað maissalsa gæti gefið góð fyrirheit um sól um hjarta daga. Það er ekki bara chili og tómatar í dós sem er hægt að nota í salsa. Maissalsa er hægt að gera og taka með sér í krukku og bæta smá ferskum jurtum út í og hræra ferskum lime-safa og söxuðum kóríander til viðbótar. Taktu þessa uppskrift og gerðu hana með þínum hætti með þeim ávöxtum sem eru við hendina eða jafnvel agúrkum eða mangó.

Á eftir koma tvær uppskriftir sem fólk getur dreynt um eftir að verkfalli lýkur og allar hillur fyllast af gómsætu svína- og nautakjöti.

### Ristað maissalsa

- › 400 g maískorn (gott að nota ferskan grillaðan maís og skera kornið af).
- › 1 meðalstór rauð paprika, söxuð
- › 2 meðalstórir tómatar, saxaðir gróft
- › smá grænt chili
- › 1/3 stk. hakkaður rauðlaukur
- › 1 tsk. rauður chili, fint saxaður
- › 2 msk. ferskur lime safi eða úr 1 lime
- › 2 hvítlauskrið, hakkað
- › Ávextir að eigin vali
- › 2 msk. ferskur kóríander fint saxaður
- › 1/2 tsk. cumín-krydd
- › 1 tsk. salt
- › 1/4 tsk. svartur pipar



Maissalsa.

### Aðferð

Hitið þurra pönnu yfir miðlungs hita þar til hún er heit. Steikið maís og papriku og hrærið þar til er brúnað í um 12 til 15 mínútur. Setjið í skál og blandið hinum innihaldsefnum út í. Látið standa í 30 mínútur áður en framreitt með hvaða grillmat sem er.

### Jurtakryddað nautakjöt með ristuðu blómkáli og sellerírót

- › 2–3 sneiðar gott nautakjöt
- › 4 tsk. hakkaður hvítlaukur
- › 1 msk. ferskt timjan, saxað (eða villt blóðberg)
- › 2 höfuð blómkál, skipt í minni bita
- › 6 matskeiðar ólífuolía
- › 1 stk. sellerírót
- › salt og pipar

### Aðferð

Hitið ofninn í 180 °C. Kryddið kjötið með tveimur teskeiðum af hvítlauk

jafnt á alla fleti ásamt timjan. Ristið á pönnu í ofninum þar til mælirinn sýnir 55 °C, látið hvíla.

Takið restina af hvítlauknum ásamt fjórum matskeiðum af olíu og setjið blómkál á grillpönnu eða útigrill. Kryddið með salti og pipar. Hyljið með álpappír og bakið í 45 mínútur þar til hnapparnir eru fallega brúnaðir og blómkálið aðeins karamellað að sjá. Látið steikina standa í 15 til 20 mínútur. Skerið í þunnar sneiðar. Kryddið með salti og pipar. Berið fram með blómkálínu, sellerírótinni (í þunnum þynnum) fersku salati og góðu salsa.

### Grilluð reyktt svínakóteletta með appelsínugljáa

- Saltvatn:** (má sleppa ef þú kaupir forreyktar kótelettur)
- › 1/2 bolli salt
  - › 1 msk. reyktt salt
  - › 1 tsk. svört piparkorn
  - › 1 lárviðarlauf



Jurtakryddað nautakjöt með ristuðu blómkáli og sellerírót.



Grilluð reyktt svínakóteletta.

- › 1 bolli hunang
- › 4 pokar svart te
- › 4–6 svínakótelettur á beini

### Gljái:

- › 1 msk. ristuð sesamolía
- › 3 msk. sojasósa
- › 1/2 bolli hvítvín eða eplasafi
- › 1 appelsína, borkur og safi
- › 1 msk. mirin (sætt edik)
- › 1 msk. rifinn ferskur engifer

- › 3 matskeiðar hunang
- › Salt og pipar

**Fyrir saltlögin:** Sameinið 1/2 lítra af köldu vatni, salti, reykttu salti, piparkorn, lárviðarlauf, hunang og tepokum í stóran poka. Setjið svínakjötið í pokann og komið fyrir í kæli. Látið kryddleggjast í tvær klukkustundir. Fjarlægjið kótelettur úr saltvatninu og þerrið með pappír. Undirbúið grillið eða grillpönnu á miðlungsháum hita. Setjið kótelettur á grillið og eldið í um 6–8 mínútur á hvorri hlið.

**Fyrir gljáann:** Sameinið sesamolíu, sojasósu, hvítvín, appelsínubörk og safi, mirin, engifer, hunang og salt og pipar í miðlungs pott yfir miðlungshita. Látið malla í um 10 mínútur.

Úðið um 3 msk. af gljáa á hverja kótelettu. Skerið í sneiðar og framreiðið með salsa og meðlæti að eigin vali.



PRJÓNAHORNID

garn@garn.is

# Heklaður púði

Þessi púði er heklaður eftir mynstri sem kallast horna á milli. Það kemur til þar sem byrjað er í einu horni og heklað fram og til baka frá horni að horni.

Ég notaði Frapan garnið til þess að skreyta púðann aðeins, en það glitrar svo fallega á hann þegar sólin skín inn um gluggann.

**Garn:**

Kartopu Basak 2 dokkur, Garn.is Frapan 2 dokkur. Margar litasamsetningar í boði.

**Heklunál: 4 mm**

**Stærð:** ca 40x40 cm, eða eftir þörf

**Skammstafanir:** L – lykkja, LL – loftlykkja, KL – keðjulykkja, ST – stuðull.



Hekluð **útaukning** fram og til baka þar til æskilegri breidd er náð. Ef púðinn á að vera ferningur er strax farið í að hekla **úrtöku**. Ef púðinn á að vera ferhyringur þá er hekluð **lenging** þar til æskilegri lengd er náð og svo farið í **úrtöku**.

Fitjið upp 6 LL

**1. umf:** Heklið 1 ST í 4. L frá nálinni (þessar 3 LL sem sleppt er í byrjun kallast héðan af LL-bogi, gott er að merkja þennan stað með prjónamerki), heklið 1 ST í næstu 2 L. (1 kassi gerður).

**Útaukning:**

**2. umf:** Heklið 6 LL, 1 ST í 4. L frá nálinni (annar LL-bogi gerður), heklið 1 ST í næstu 2 L, snúið stykkinu svo ranga fyrri umferðar snúi að ykkur (sjá mynd), tengið kassana saman með KL í LL-boga, heklið [3 LL, 3 ST] í LL-bogann. (2 kassar gerðir).

**3. umf:** Heklið 6 LL, 1 ST í 4. L frá nálinni, 1 ST í næstu 2 L, snúið stykkinu, \*tengið kassana saman með KL í LL-boga, heklið [3 LL, 3 ST] í LL-bogann\*, endurtakið frá \* að \* út umferðina. (Fjölgað um 1 kassa).

Endurtakið 3. umferð þar til stykkið hefur náð æskilegri breidd. Ef gera á ferning er farið beint í úrtöku. Annars er farið í að lengja stykkið.

**Lenging:**

**4. umf:** Snúið stykkinu, færið ykkur yfir í næsta LL-boga með KL (hér eru KL notaðar til þess að færa sig frá einum stað yfir á annan í stykkinu, ef þetta væri ekki gert myndi stykkið togast til), [3 LL, 3 ST] LL-bogann, \*tengið kassana saman með KL í LL-boga, heklið [3 LL, 3 ST] í LL-bogann\*, endurtakið frá \* að \* út umferð líkt og í fyrri umferðum. (Kassafjöldi helst sá sami).



boga með KL, heklið [3 LL, 3 ST] í LL-bogann, \*tengið kassana saman með KL í næsta LL-boga, heklið [3 LL, 3 ST] í LL-bogann\*, endurtakið frá \* að \* þar til 1 kassi er eftir, honum er sleppt. (Fækkað um 1 kassa).

Endurtakið 6. umferð þar til aðeins 1 kassi er eftir.

Hekluð eru tvö stykki sem eru svo hekluð saman utan um púðann. Ég heklaði eina umferð af fastapinum á hvort stykki fyrir sig áður en ég heklaði stykkinn saman með keðjulykkjum.

Fleiri myndir og upplýsingar er að finna á [www.garn.is](http://www.garn.is)

Hekl kveður  
Elin Guðrúnardóttir

**ChitoClear®**

NYSKÖPUNARVERÐLAUN ISLANDS 2012

**SÁRASPREY FYRIR ÖLL DÝR**

- Einstaklega græðandi
- Hægir á blæðingu
- Dregur úr sársauka og kláða
- Myndar filmu og hlífir sári
- Vinnur gegn bakteríu- og sveppamyndun
- Íslensk framleiðsla

Fæst hjá dýralæknum, hesta- og búvöruverslunum um land allt

**primex**

Siglufrjörður · Sími 460 6900 · [info@primex.is](mailto:info@primex.is) · [www.primex.is](http://www.primex.is)

REYKJAVÍK Sími: 414-0000 // AKUREYRI Sími: 464-8600 // [www.VBL.is](http://www.VBL.is)

**DEKK UNDIR HEYVINNUVÉLAR**

Ýmsar gerðir og stærðir til á lager

**VBL LANDBÚNAÐUR** ehf.  
VBL Agriculture Ltd.

[www.VBL.is](http://www.VBL.is)

REYKJAVÍK  
Krókháls 5F  
110 Reykjavík  
Sími: 414-0000

AKUREYRI  
Baldursnes 2  
603 Akureyri  
Sími: 464-8600

**Létt**

|   |   |   |   |   |   |   |   |   |
|---|---|---|---|---|---|---|---|---|
|   | 1 |   | 8 |   |   | 4 | 2 | 6 |
|   | 8 | 7 |   | 1 |   |   |   |   |
|   |   |   | 4 |   |   | 3 |   |   |
|   | 4 | 3 | 1 | 7 |   |   |   |   |
| 5 |   |   |   | 9 | 2 |   |   |   |
|   | 9 | 4 |   |   |   | 5 |   |   |
| 7 | 2 |   |   |   |   |   |   | 1 |
|   |   |   |   | 6 |   |   | 9 |   |

**Miðlungs**

|   |   |   |   |   |   |   |   |   |
|---|---|---|---|---|---|---|---|---|
|   |   | 8 |   |   |   | 7 | 4 | 9 |
|   |   | 9 |   |   |   |   |   |   |
| 6 | 3 |   | 4 |   |   |   |   |   |
| 2 |   | 4 | 9 |   |   |   | 1 |   |
|   | 1 |   |   | 5 |   |   | 8 | 7 |
|   |   |   |   |   | 2 | 9 |   |   |
|   |   | 3 | 6 |   |   |   |   | 4 |
| 5 | 1 |   |   |   |   | 2 |   |   |

**Pung**

|  |   |   |   |   |   |   |   |   |
|--|---|---|---|---|---|---|---|---|
|  |   |   |   |   |   |   |   |   |
|  | 1 |   | 9 |   | 6 |   |   | 2 |
|  |   | 9 |   | 7 |   | 6 |   |   |
|  | 9 |   | 3 | 7 |   |   | 8 |   |
|  |   | 3 |   | 9 |   | 7 |   |   |
|  |   |   | 1 |   | 2 |   | 9 |   |
|  |   | 8 |   | 3 |   | 9 |   |   |
|  | 2 |   | 8 |   | 1 |   | 4 |   |

**Þyngst**

|   |   |   |   |   |   |   |   |   |
|---|---|---|---|---|---|---|---|---|
|   |   |   |   |   | 9 |   |   | 2 |
|   | 8 |   |   | 3 |   |   |   | 1 |
|   |   | 9 | 8 |   |   | 5 |   |   |
| 6 |   |   |   |   |   | 8 |   |   |
|   | 9 |   |   | 1 |   |   | 7 |   |
|   |   | 1 |   |   |   |   |   | 9 |
|   |   | 6 |   |   | 8 | 2 |   |   |
|   | 7 |   |   | 4 |   |   | 3 |   |
| 2 |   |   | 7 |   |   |   |   | 5 |

**Sudoku**

Galdurinn við Sudoku-þrautirnar er að setja réttar tölur, frá 1–9, í eyðurnar. Sama talan má ekki koma fyrir tvisvar í línu lárétt og lóðrétt og heldur ekki innan hvers reits sem afmarkaður er af sverari línunum.

**FÓLKID SEM ERFIR LANDID**

## Datt úr tré og ætlar að verða hundatemjari

Robert Kayra er átta ára Reykvikingur og er í Rimaskóla. Uppáhaldsdýrið hans eru hundar og hann getur vel hugsað sér að verða hundatemjari þegar hann verður eldri. Hann spilar fótbolta og fór í skemmtilega strandferð í fyrrasumar.



Nafn: Robert Kayra Isfeld.

Aldur: 8 ára.

Stjórnumerki: Steingeit.

Búseta: Reykjavík.

Skóli: Rimaskóli.

Hvað finnst þér skemmtilegast í skólanum? Stærðfræði.

Hvert er uppáhaldsdýrið þitt? Hundur.

Uppáhaldsmatur: Subway.

Uppáhaldshljómsveit: One direction.

Uppáhaldskvikmynd: Avengers.

Fyrsta minning þín? Þegar ég sá systur mína drekka Pepsi.

Æfir þú íþróttir eða spilarðu á hljóðfæri? Fótbolta.

Hvað ætlar þú að verða þegar þú verður stór? Hundabjálfari.

Hvað er það klikkaðasta sem þú hefur gert? Detta úr tré.

Hvað er það leiðinlegasta sem þú hefur gert? Meiða mig.

Gerðir þú eitthvað skemmtilegt í sumar? Ég fór á ströndina.

## Vélabásinn

liklegur@internet.is



# VW UP virkar lítill en er samt furðu rúmgóður

Fyrir tæpu ári síðan prófaði ég lítinn Suzuki með það í huga að kaupa nýjan smábíl fyrir þann sem er að fá sinn fyrsta bíl og er á fyrsta ári með bílpróf. Með þetta sama hugarfar fór ég í Heklu fyrir stuttu og fékk að prófa VW take UP smábíl þar sem yngri sonur minn er að fá bílpróf og vill nýjan bíl sem sinn fyrsta bíl.

Sonurinn hefur ákveðið að kaupa nýjan traustvekjandi bíl í stað þess að kaupa eitthvað sem gæti hugsanlega verið ávísun á háa verkstæðisreikninga.

*Góður innanbæjarbíl með gott rými fyrir fjóra*

Volkswagen-bíllinn sem ég prófaði var 5 gíra VW UP bensínbíl með 60 hestafla vél og ber nafnið VW take UP. Að mínu mati hentar hann afar vel sem innanbæjarbíl, lipur og þægilegur í akstri við þröngar aðstæður og ótrúlega rúmt um ökumann og farþega í framsætum.

Þegar ég prófaði smábílinn frá Suzuki á síðasta ári það ég vini mína, sem eru tæpir tveir metrar og rúmí tveir metrar, að setjast í aftursætin. Í þeim bíl vildu þeir ekki fara með mér. Þessir sömu félagar settust inn í VW UP og voru hissa á rýminu, þó svo að þeir vildu ekki fara í langferð á þessum bíl myndu þeir setta sig við rýmið í styttri ferðum. Mér var skemmt þegar þessir fullvöxnu menn settust inn í bíllinn og að sama skapi varð ég undrandi þegar ég sá þá máta aftursætin og að þeir höfðu þokkalegt olnbogaráymi, en hárgreiðslan ruglaðist smávegis hjá þeim hærri.

*Sparneytinn og ódýr í rekstri*

VW UP er með varadekk í fullri stærð og eyðir undir 5 lítrum á hundraðið (uppgæfin meðaleyðsla er 4,1 l á hundraðið). Það eina sem ég gat sett út á bíllinn var að hvergi sá ég neitt hólff sem hægt er að loka þannig að ef maður er með einhver verðmæti í bílnum eru þau alltaf sjáanleg. Einnig fannst mér mælaborðið biðja fullsnemma að skipt væri upp um gír og að sama skapi seint niður.

Í prufuakstrinum prófaði ég bíllinn á möl og þrátt fyrir að bíllinn væri á grófum heilsársdekkjum var ekki mikið malarvegahljóð undir bíllinn. Á lausum malarvegi gat ég fundið virkni skriðvarnarinnar og ASR-spólvarnarinnar sem virka báðar vel.

Farangursrými er djúpt og glettilega mikið, mun stærra en



Volkswagen VW UP.

Myndir / HLJ



Mæli með því að settur verði dagljósabúnaður í bíllinn þar sem þessi ljós eru að mínu mati ófullnægjandi fyrir íslenskar aðstæður.

maður ímyndaði sér áður en hlerinn að aftan var opnaður.

Eftir að ég hafði prófað bíllinn

ákvað ég að bjóða syninum í bíltúr og sjá hvernig honum líkaði. Eftir stuttan bíltúr sagði hann að þennan



Mælaborðið er einfalt en segir allt sem segja þarf, meira að segja hvenær á að skipta um gír.

bíl þyrfti ekki að prófa meira, „förm í umboðið og verslum einn“.

*Vænlegri kostur að taka aðeins dýrari UP*

Eftir að hafa skoðað UP-línuna (ódyrasti VW UP-bíllinn kostar 1.790.000) þá vorum við sammála að hagkvæmari kostur væri að kaupa aðeins dýrari bíl en VW take UP sem kostar 1.890.000 og fara í VW move UP sem kostar 2.190.000. Ástæðan



Þessir tveir hávöxnu vinir mínir kvörtuðu ekki undan rýminu í VW UP.

væri að í honum er leiðsögukerfi (GPS), bluetooth, betri hljómtæki og sjálfvirk neyðarbræmsa. Til að eignast svona bíl þarf ekki að borga meira en 10% út og hægt er að fá afganginn að láni til 7 ára. Miðað við þennan stutta reynsluakstur er VW UP bíll sem ætti að henta vel fyrir bæði litla og stóra. Ekki skemmir fyrir álitinu mínu á bílnum að VW UP fær 5 stjörnur í árekstrarprófunum. Allar nánari upplýsingar um bíllinn má finna á vefsíðunni [www.hekla.is](http://www.hekla.is).

## Sniðug smávél frá Þór h/f

Fyrir stuttu síðan kom ég við í Þór h/f og hitti þar fyrir Einar sölumann sem sýndi mér litla gröfu sem heitir Kramer 5035 og er ekki nema tveir metrar á hæð og ætti að nýtast vel bæði sem útítæki og inni á fóðurgangi. Einnig myndi ég halda að Kramer-grafa þessi sé góð til að moka út úr haughúsum þar sem þröngt er.

Kramer er með beygjur á öll fjögur hjólin og er mjög stöðug, lipur og með einstaklega lítinn beygjuradís. Eftir að hafa skoðað vélina lítilla tók ég smá „monthring“ á vélinni og var mest hissa hvað hún var öflug að setja grófa möl í skófluna þrátt fyrir erfðar aðstæður (þjöppuð og gróf

möl). Lyftigeta vélarinnar er yfir eitt tonn og lyftir upp í tæpa þrjá metra.

*Útsýni til allra átta mjög gott*

Þegar ég settist tók ég strax eftir því hversu gott útsýni er í allar áttir og til að lyfta upp skóflunni í efstu stöðu þarf maður ekkert að færa sig fram í sætinu. Stjórnæki eru á þægilegum stöðum og auðvelt að vinna á vélinni. Smá fjöðrun er á afturöxlinum og skóflan er með dempunarbúnaði sem hægt er að taka af með einum takka. Þar sem Kramer 5035 er með beygjur á öll fjögur hjólin en ekki liðstýrð eins og margar smávélar fanst mér ég vera



Skóflan full í fyrstu tilraun.

óvenju fljótur að venjast vélinni. Hægt er að tengja við Kramer 5035

ýmis tæki, s.s. sóp, steypuhrævivél, snjóblásara og fleira.



Með því að losa blikkljósið er hæð vélarinnar ekki nema 1980 mm.

*Helstu upplýsingar um búnað og verð*

Vélin er þriggja strokka Yanmar sem skilar 31 hestafla. Drifbúnaður er glussadrif og er hámarks hraði 20 km hraði. Þyngd vélarinnar er ekki nema 1.670 kg. Eldsneytistankurinn tekur 30 lítra og glussamagn á glussakerfinu eru 40 lítrar. Verðið á Kramer 5035 er 4.700.000. Allar nánari upplýsingar má finna á vefsíðunni [www.thor.is](http://www.thor.is).

# Smáauglýsingar

Sími: 563 0300 | Netfang: augl@bondi.is | Veffang: www.bbl.is

Hægt er að skrá auglýsingar og greiða með auðveldum hætti á bbl.is

Verð: Textauglýsing kr. 1.900 m. vsk (innan við 140 slög) og kr. 4.900 texti + mynd.

Skilafrestur: Fyrir kl. 12:00 á þriðjudegi fyrir útgáfu.



**HITA KÚTAR**  
Amerísk gæða framleiðsla  
30-450 lítrar  
Umboðsmenn um land allt  
**RAFVÖRUR**  
DALVEGI 16c · 201 KÓPAVOGI  
SÍMI 568 6411 · RAFVORUR@RAFVORUR.IS

**Járingirðingastaurar**  
**Túngirðinganet**  
**Gaddavír - Stagvír**

**Vír og lykjur ehf**

Lyngás 8, 210 Garðabæ  
viroglykkjur@intenet.is  
facebook.com/viroglykkjur  
Sími 772-3200

## SILUNGANET!



**Flot og sökknet**  
**Breytt felling -**  
**Meiri veiði**  
**Ala- og**  
**Bleikjugildirur**

**HEIMAVÍK EHF**

Sími 892 8655

[www.heimavik.is](http://www.heimavik.is)



**Belarus 1221.3,**  
árgerð 2006,  
notkun 80,  
verð án vsk. kr. 3.900.000

**VÉLFANG**

Gylfaflöt 32 · 112 Reykjavík  
Sími 580 8200 · [www.velfang.is](http://www.velfang.is)  
Óseyri 2 · 600 Akureyri



Húsið mælist 26 fm. að gólfleti og er með 15 fm. Svefnlofti. Það er fullklárað að utan, panílklaætt að innan, rafmagnsdósir í veggjum og búið að draga í, pípulagnir eru einnig komnar í vegg, eitthvað af rafmagnsnefni getur fylgt, skoða skipti t.d 4wd og annað. Uppl. í síma 618-9087.



Dodge Dakota. Tilboð: 1 milljón! Árg. '03, ekinn 190 þús. Km., Bsk. vél: 4,7L V8, 4 dyra, með húsi. Í góðu ástandi! Uppl. gefur Guðjón í síma 864-7734.



Fleetwood Colonial, loftpúðafjöðrun, markisa, gasmíðstöð, útvarp, sjónvarpsloftnet, grjótrind ofl. Skoðaður 2015, tilbúinn í ferðalagið aftan í jeppann. Verð: 1.200.000 kr. eða tilboð. Uppl. í síma 892-9594.

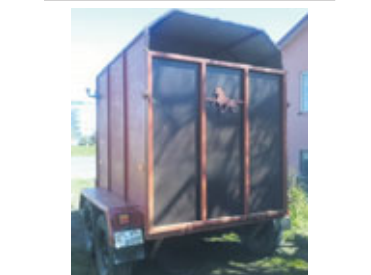

Hestakerra skoðuð 2015 til sölu. Öll uppgerð, undirvagn, gólf, afturhlari, rafmagn og nýleg dekk. Staðsett í Reykjavík/Borgarfirði. Uppl. í síma 896-0675.



Alko Big foots fyrir hjólhýsi og fellihýsi. Í blautu landi er betra að hafa stærri flöt fyrir hornfæturnar. Verð kr. 18.442, settið fyrir 4 fætur. Brimco ehf. sími 894-5111 [www.brimco.is](http://www.brimco.is) Opið frá kl.13.00-16.30.



Til sölu Hyundai Accent, árg. '01. Ekinn 116.094 þús. Einnig til sölu hefilbekkur á sama stað. Uppl. í síma 893-3217.



Til sölu Terhi vatnabátur 4 metra langur og bátakerra, einnig 6 hs Mercury utanborðsmótor. Kostar nýtt í dag 930 þús. Stgr 800 þús. Uppl. í síma 665-8167, Jóhann eða í síma 861-3001, Halldór.



Einstaklega glæsilegur upplutur til sölu, stærð 42, nýsaumaðan af færustu aðilum á því sviði ásamt fallegu gylltu silfri og skarti. Nánari uppl. á mah49@hi.is



Case IH 4240, árg '96, ekin 5053 tíma, Veto Fx15 með skipti fyrir greip, verð 1.950.000 + vsk. Sprungur eru í afturdekkjum en annars er vélin álitleg, frekari uppl. má fá með pósti á fridrik@bref.is eða í síma 660-1680.



Hyundai Terracan, árg '05, dísel, ek 166. þ.km. Skoðaður 2016, dráttarkúla, bsk., 5g. Ásett verð á bílasölu 1.890.000. Fæst á 1.250.000 stgr. Ath skipti á ódýrari. Uppl. í síma 893-5201.



Til sölu Westwood V20-50D sláttutraktor, sem nýr með Janmar dísilsmótor. Verð. 1,1 m. + vsk. Uppl. í síma-869-0175.



Til sölu Farmall kubbur, árg. '50. Nýupptekinn, skipt um allar legur, pakkdósir, ný dekk, nýtt rafkerfi 6 Volt og fl. Verð 1250 þús. Nánari uppl. á arnar@fjolas.com eða í síma 894-6980.



Sambyggð Robland sög og fræsari. 1. fasa Uppl. í síma 892-0415 og á hhg@simnet.is



Lambheldar hlöðgrindur. Breidd 4.27 m, hæð 1.10 m. Möskvastærð 10 x 15 cm. Verð fyrir 1 stk. 24.900 auk vsk. Verð 2-4 stk 22.900 auk vsk. 5 stk eða fleiri 19.900 auk vsk. Uppl. í símunum 669-1336 og 899-1776, Aurasel ehf.



Frystiklefi til sölu. Stærð 3,6 x 5,7 hæð, 2,45 dyr, 1x2, mjög góður nýlegur klefi. Uppl. í síma 896-6099.



Seljum vara- og aukahluti í flestar gerðir af kerrum. Sendum um land allt. Brimco ehf. Sími 894-5111 [www.brimco.is](http://www.brimco.is) Opið frá kl.13.00-16.30.



Til sölu ruslagámar í þremur stærðum. Uppl. í síma 893-1229.



Artic Cat 650cc fjórhjól, árg. '08, í toppstandi, dregur mikið, drif læsanlegt í stýri í toppstandi, ásett 1.250.000 kr. Uppl. í síma 893-7875.



Sérsmíðuð yfirbyggð golfbílakerra til sölu. Get tekið aðra kerru upp í. Uppl. í síma 895-8751.



Mustang, árg. '88, gt, blæju, ekinn 68 þ. Mil., ný ssk., krús, rafdrifnar rúður, central, ryðfrítt púst, demp & gormar, eins og nýr, ekkert rið. Verð: 2.500 þús. Uppl. í síma 844-7824.



Við Silfurgötu 39 í Stykkishólmi er til sölu 102 fm. einbýlishús á einni hæð og 32 fm. bílskúr. Eldhús með sæmilegri innréttingu, dúkur á gólfi, borðkrókur. Tvær samliggjandi stofur, arinn í innri stofunni, plastparket á gólfum. Baðherbergi með baðkari, dúkur á gólfi. Tvö svefnherbergi með skáp, teppi og dúkur á gólfum. Bílskúr er byggður úr timbri, gólf steypt, járn á þaki er lélegt. Kjallari er að hluta til undir húsinu. Allar nánar uppl. í símunum 564-1500 og 894-2030.

Sláturfélag Suðurlands  
kynnir nýjar vörur



Fóðurstampar DLG

Frábærir í útiganginn. Passa undir fötur eða duft. Steinefnafata fylgir með kaupnum.



**Basis Feeder**

Hentar fyrir kýr og sauðfé. Hlífir fóðri fyrir slæmum veðrum og úrgangi. Rúmar þrjár fötur/ 3 hölf.



**Mineral Rocker**

Hentar fyrir hross, kýr og sauðfé en ekki hentugt fyrir hyrnd dýr. Hlífir fóðri fyrir slæmum veðrum og úrgangi. Eitt stórt hölf.



**Stalosan F**

Náttúrulegur sóthreinsimiðill með pH-gildi sem er hagstætt fyrir húð dýranna. Fækkar sýkingartilfellum, dregur úr raka, bindur ammóníak og gerir umhverfið óhagstæðara fyrir skaðlegar örverur.



**Peckstone fötur**

Hafa róandi áhrif á fuglana. Innihalda nauðsynleg steinefni og sölt. Hvetja til náttúrulegs atferlis og styðja við heilbrigð efnaskipti. Bætur beinmyndun og heilbrigði fiðurs.

Sláturfélag Suðurlands  
Fosshálsi 1 • Reykjavík  
Sími 575 6000  
[www.ss.is](http://www.ss.is)



Til sölu Schaffer 5050ZS smávell. Árg. '04. 58 hestöfl. 3.800 vinnust. Verð. 2.790.000 kr. án vsk. Kraftvélar ehf. Sími 535-3500. www.kraftvelar.is



Til Sölu Kuhn GF10601. Árg. '07. 10 stjörnu með vinnslubreidd upp á 10,6m. Vökvaknúin hjólaskekking. Vel með farin. Verð kr. 1.490.000 kr. án vsk. Kraftvélar ehf. Sími 535-3500. www.kraftvelar.is



Rock-It fjölnota nano olían losar upp ryðguð verkfæri og tæki, smyr og skilur eftir verndandi húð. Uppl. í síma 898-1744. nanolia@nanolia.is



Oven + BBQ er öflugur og lyktarlítil ofna- og grillhreinisr, losar fitu og önnur óhreinindi án erfiðis. Uppl. í síma 898-1744, nanolia@nanolia.com



Patura spennar í úrvali. P1 er bæði fyrir 12V og 230V. 5km. drægni. Frábært verð aðeins kr. 29.900,- Mikið úrval af öðrum rafgírðingavörum skoðið Patura bækling 2015 á www.brimco.is - Brimco ehf., Flugumýri 8, Mosf. Sími 894-5111. Opið kl. 13.00-16.30.



Tilvalin í ferðapjónustu. Hestvagn upprunalega frá 1955 uppgerður 2002. Öll reiðtygi með og tilbúinn í notkun. Uppl. í síma 895-8873.



Til sölu 15.000 lítra rústrífr tankur. Verð 350 þús. + vsk. Uppl. í síma 895-8873.



Hliðgrindur. Vandaðar stækkanlegar hliðgrindur frá 1,0-6,0mtr. í tveimur þéttleikum. Einnig fánlegar í föstum lengdum. Allar lokur og lamir fylgja. Brimco ehf. Sjá á www.brimco.is Flugumýri 8, Mos. Sími 894-5111. Opið kl. 13.00-16.30.



Getum útvegað þessi tæki í mörgum útfærslum og stærðum. Ryðfrítt stál eða ál, þola 120° hita. Fjölnota tæki sem eru hraðvirk og skila 100% vinnu. Sumar útfærslurnar gætu hentað vel í þrif á gólfum í gripahúsum. Hákonarson ehf. netfang: hak@hak.is, sími 892-4163, www.hak.is



Háprýstibúnaður fyrir heitt vatn. Þrýsingur allt að 500 Bar @ 30 L / min. Hákonarson ehf., netfang: hak@hak.is, sími 892-4163, www.hak.is



Musso Sport, árg. '04. Ekinn 160 þús. km. Ný heilsársdekk. Plastlok á skúffu. Skipti á gömlum traktor kæmi til greina. Skoðaður 2015. Verð 550.000. Uppl. í síma 699-5407, Guðjón.



Skóbústi fyrir utan heimilið eða vinnustaðinn. Galv.grind með góðum burstum. Verðið er aðeins kr. 7.500 m.vsk. Sendum um land allt. Brimco ehf. Flugumýri 8, Mos. Sími 894-5111. Opið frá kl. 13.00-16.30. Sjá á www.brimco.is



Tveggja öxla kerrur, ýmsar útfærslur, breiddir og lengdir. Verð frá kr. 489.000 m.vsk. Gæðakerrur – Góð reynsla. Íslensk smíði. Brimco ehf. Flugumýri 8, Mos. Sími 894-5111. Opið 13.00-16.30. www.brimco.is



Úrval af gírðingarefni til sölu. Tunnet er frá kr. 7.200,- stk.+vsk. Ísbú Síðumúla 31, 108 Reykjavík. Sími 562-9018 - isbu@isbutrade.com eða á www.isbutrade.com



Mótorar og varahlutir á lager  
Hröð og góð þjónusta  
Dreifingaraðili BRIGGS & STRATTON  
á ÍSLANDI  
MHG VERSLUN EHF 544-4656 - MHG.IS



Útsogsviftur frá 19.900 m/vsk. Úrval af viftum í flestum stærðum og gerðum. Stýringar. Sérþöntum. Ishúsið ehf. www.viftur.is Sími 566-6000.



Metar-Fact taðdreifari, 6 tonna. Fyrirliggjandi á Austurlandi. Búvís ehf. Sími 465-1332.



Varnir gegn gasmengun. Viðurkenndar gas- og rykgrímur fyrirlliggjandi. Fullkomnar einnota rykgrímur á lager ásamt fleiri öryggisvörum. Síðumúla 28, sími 510-5100, www.ismar.is



Varnir gegn gasmengun. Loftgæðamælur frá viðurkenndum framleiðanda í úrvali, hvort heldur er fyrir eina eða fleiri gastegundir. Útvegum gasmæla eftir óskum notandans. Síðumúla 28, sími 510-5100, www.ismar.is



Taðklær. Breidd 150 cm kr. 239.900.- án vsk. Breidd 180 cm kr 269.000.- án vsk. Búvís ehf. Sími 465-1332.



Haughræur galvanísirar með eikarlegum. Búvís ehf. Sími 465-1332.



Lemigo Stígvél. Létt, stöðug og slitsterk. Tilvalin í vorverkin. kr. 7.990.- með vsk. Verslunin Skógar Egilsstöðum, Búval Kirkjubæjarklaustri og G. Kvaran í Reykjavík, sími 824-7610. Búvís ehf. Sími 465-1332.



Kranzle þýskar háprýstidælur í úrvali. Búvís. Uppl. í síma 465-1332.



Palmse malarvagn, fjaðrandi hásingur og beisli, burðargeta 18 tonn. Búvís ehf. Sími 465-1332.



Helluskeifur auglýsa verð á sumarskeifum, sléttur gangur 1700 kr., pottaður gangur 2000 kr. Sendum frítt um allt land ef teknir eru 10 gangar. Veljum íslenska framleiðslu, seljum einnig hóffjaðrir og uppsláttarskeifur nr.120. Helluskeifur Stykkishólmi. Sími 893-7050.



BOGS stígvélur eru mjúk og hlý. Þola frost. Renna ekki í hálfu. Sterkur og góður sóli. Stærðir upp í 48. Voru valin bestu kuldastígvélur í USA 2014. Actacor ehf. Uppl. í síma 899-6400.



Traktorsdrifnar rafstöðvar ( Agro-Watt ) www.sogaenergyteam.com - Stærðir : 10,8 KW – 72 KW. Stöðvarnar eru með eða án, AVR ( spennujafnara ). AVR tryggir örugga keyrslu á viðkvæmum rafbúnaði, td. Mjólkurþjónum, tölvubúnaði, nýlegum rafsuðum ofl. Hákonarson ehf. Uppl. í síma 892-4163, hak@hak.is, www.hak.is



Traktorsdrifnar dælur í mörgum útfærslum og stærðum á lager. Sjálfsgandi dælur í mörgum stærðum, fyrir magndælingu á, vatni, skolpi, sjó, olíu. Háprýstardælur fyrir vökvun og niðurbrot í haughúsum. Slöngubúnaður með hraðkúplingum, flatir barkar á frábæru verði, 2" – 3" – 4". Allur búnaður fyrir vökvun á ræktunarsvæðum. Haugdælur með vacuum búnaði. Aðrir afgangar : rafmagn, bensín / diesel, glussaknúnar ( mjög háprýstar ). Við sérhæfum okkur í öllu sem viðkemur dælum fyrir iðnað og heimili. Gerum einnig við allar dælur. Hákonarson ehf. Uppl. í síma 892-4163, hak@hak.is, www.hak



Liebherr L507 Speeder hjólasófla

2005 árg. Skófla, gaflar og hraðtengi. Snyrtileg og vel með farin vél.



Hamm HD12 valtari

2014 árg. 2,7 tonn 65 vst.



Hamm H 11i valtari

2013 árg. 11,54 tonn 113 vst Verð 11,2 m + vsk



Yanmar Vio57

2014 árg. 6 tonn Steelwrist rörtortil og 3 skóflur.



Weber jarðvegsþjoppur og hopparar til á lager



Tsurumi-dælur í miklu úrvali

Uppl. í síma 660-6051.

MERKÚR merkur.is

Eldri blöð má finna hér á PDF:



Bændablaðið

Sími: 414-0000 / 464-8600

**HITT OG PETTA**  
NÁNAR HJÁ SÖLUMÖNNUM

**PANVÍR**



**PAPPÍRSRÚLLUR OG STANDUR**

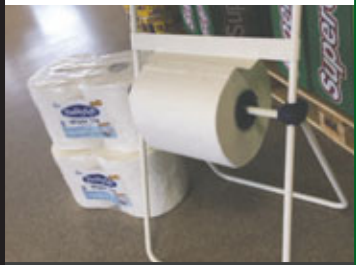

**RAFGIRÐINGA STAURAR**

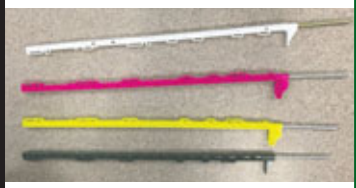

**VAGNADEKK Á FELGU**



**SÆTI MEÐ INNBYGGÐI FJÖÐRUN OG SÆTISROFA**



**JÚGURSMYSL**



**KOPPAFEITI**



**DRÁTTARAUGU**



**NB** www.VBL.is  
**LANDBÜNAÐUR** ehf.  
NB Agriculture Ltd.  
Krókháls 5F • Reykjavík • S: 414-0000  
Baldursnes 2 • Akureyri • S: 464-8600



Vökvunarbúnaður fyrir ræktunarsvæði í mörgum útfærslum. Sjálfvirk slöngukefli eða lausar slöngur með kúplingum. Sjálfsogandi traktorsdrifnar dælur. Bensínkúnar dælur með Honda móturum, allt að 4" díseldrifnar dælur í mörgum stærðum. Hákonarson ehf. Uppl. í síma 892-4163, hak@hak.is, www.hak.is



Vökvakúnar vatnsdælur fyrir tankbíla og dráttarvélar. Sjálfsogandi dælur sem dæla allt að 120 tonnum á klst. Einnig Centrifugal dælur með mikinn þrýsting, allt að 10 BAR. Stuttur afgreiðslutími, hagstætt verð og örugg þjónusta. Hákonarson ehf. Uppl. í síma 892-4163, hak@hak.is, www.hak.is



Háþrýstipvottadælur fyrir allan iðnað. Öflugar og vandaðar dælur á frábæru verði frá Comet, www.comet-spa.com - Aflgjafar; rafmagn, Hondabensín, Yanmardísel, aflúrtak á traktor. Heitt og kalt vatn, mikið vatnsflæði og þrýstingur allt að 500 bar. Hákonarson ehf. Uppl. í síma 892-4163, hak@hak.is, www.hak.is



Háþrýstibúnaður fyrir stíflulosun í skolp og drenörum. Getum útvegað þennan búnað í mörgum útfærslum og styrkleikum. Fyrir rör frá 30 mm upp í 900 mm. Háþrýstilöngur allt að 150 metrar á lengd, 3/8", 1/2", 5/8", 3/4". Bensín / dísel, vatnsflæði allt að: 132 L / min @ 3000 Psi. Búnaður á sérsmíðuðum vagni með þrýstibremsum eða á stálgrind. Búnaðurinn hentar einnig vel fyrir öflugan háþrýstipvott. Vandaður og hentugur búnaður, fyrir sveitafélög og verkataka. Hákonarson ehf. Uppl. í síma 892-4163, hak@hak.is, www.hak.is



Vatnshitarar fyrir háþrýstipvott. Max þrýstingur : 200 Bar, 250 Bar, 500 Bar. Vatnsflæði: 15 L / min, 25 L / min. Max hiti á vatni : 140°. Hákonarson ehf., Uppl. í síma 892-4163, hak@hak.is, www.hak.is



Útfjólubláa geislatækin sem sótthreinsa vatn og hafa sannað gildi sitt á Íslandi fást hjá okkur. Uppl. í síma 696-0008 og á www.struktur.is



Ford Econoline 250, árg. '92. Eitt ár í skattfrelsi. Ekin 220.000 km. Bensín 351, bein innspýting. Skráður 8 farþega + ökumaður. Hár toppur. Millikassi 205. Hásingar og drif Dana 60 framan og aftan, hlutföll 4:56. Tregðulæsing að aftan, 35" dekk. Innrétting unnin hjá JK bílasmíðju. Snúningsstólar, U setukrókur fyrir 6 manns sem er einnig svefnaðstaða fyrir 2. Skápar og ferðaklósett, vaskur, helluborð, ískápur, VHF stöð. Gasmíðstöð 60 lítra, ryðfrír vatnstankur, Geymslukassi aftan á hurð fyrir gaskút. Fiamma 45 markísa. Rafknúin trappa, Auka áklæði á stóla og innréttingu getur fylgt. Verð 2.990.000. Hægt að senda fleiri myndir. Flottur bíll. Uppl. í síma 895-1187, Leifur eða á gretar@hella.is



Bella 512 Excel framleiddur í Finnlandi. Frábær vatnabátur. 50 HP Mercury utanborðsmótor. Áklæði, tjald og annað í góðu standi. Lengd 5 m breidd 2,08. Ganghraði allt að 30 hnútar. Góð galvaniseruð kerra fylgir. Þessi bátur er lítið notaður og er í mjög flottu standi. Aldrei verið notaður á sjó. Verðhugmynd 1.790.000 en tilbúin að skoða skipti og tilboð. Get sent fleiri myndir, báturinn er í Hafnarfirði. Uppl. í síma 892-3169, Þorvaldur eða á valdi@hella.is



VW Transporter húsbíll, árg '06, 102 þús. km, 2,5 dísel, 6 gíra, 4x4. Ný innréttaður. Einn með öllu. Verð. 4.490.000. Ymis skipti koma til greina. Uppl. í síma 892-9301.



Til sölu þessi Deutz vél, árg. '83. Í nokkuð góðu standi. Ekin 8.400. Verð 500 þús. Vélin er staðsett í Kópavogi. Uppl. í síma 892-1270.



Ítalskar harmoníkkur til sölu. Góð hljóðfæri. Uppl. í síma 616-2705.



MC hale stór baggapakkari, árg. '00, verð 2.400 þúsund. Uppl. í síma 894-3367 eða á fremstafell@simnet.is



Krone big pack 80x80, árg. '00, verð: 1700 þúsund, skipti athugandi á rúllusamstæðu. Uppl. í síma 894-3367 eða á fremstafell@simnet.is



Hi-spec haugsuga, 9000 þúsund lítra, árg. '07, verð 1400 þús. Uppl. í síma 894-3367 eða á fremstafell@simnet.is



Fiat, 60 hestöfl, árg. '88, þarfnast aðhlyningar, verð: 400 þús. Uppl. í síma 894-3367 eða á fremstafell@simnet.is



John Deere 6420, árg. '05, ekin 5000 tíma. Verð 5.200.000. Uppl. í síma 894-3367 eða á fremstafell@simnet.is



Ford Focus, árg. '99, í góðu lagi, skoðaður '16, bsk., á nýjum dekkjum. Góður í æfingaraksturinn. Verð: 290 þús. Uppl. í síma 892-4348, Ingvi.



Dráttarvél að gerðinni Steyr 8130, árg '91, 115 hestöfl, ekin 4300 stundir. Með framlyftu (ekki aflúrtak). Vél í fínu lagi. verð 2.300.000 + vsk. Uppl. gefur Ari Páll í síma 693-7362.



Mitsubishi L200, árg. '00, ssk. góður bíll. Verð 690.000. Uppl. í síma 892-4348, Ingvi.



Vinnulyfta - skærulyfta - lyftihæð 8 m, rafmagnst í 3 fasa. Verð: 400.000 kr. + vsk. Uppl. gefur Ingvi í síma 892-4348.



Þernuvagnar fyrir gistihús, 2 gerðir. Lítil kaffiborð 60 cm. á hæð á krómfótum hæð. Kr. 9360.- Led ljóskastarar úti og inni 10W-40 W, hagstætt verð. Lítið notuð 25 stk. túpúsjónvörp. Tilboð óskast. Uppl. í síma 899-8607.



CLAAS Uniwrap 375, árgerð 2012, notkun 11.850, verð án vsk. 6.700.000 kr.



McCormick MC 115, árgerð 2005, notkun 6.200, Verð án vsk: 4.300.000 kr.



CLAAS Uniwrap 355, árgerð 2008, notkun 29.000, verð án vsk. 3.400.000 kr.



McHale Fusion, árgerð 2007/8, notkun 20.000, verð án vsk. 6.100.000 kr.



Taarup BIO, árgerð 2008, notkun 7500, verð án vsk., 5.400.000 kr.



NHTS110A, notkun 9.700. Verð án vsk: 3.950.000 kr.

**VÉLFANG**  
Vélfang – Gylflöt 31 – Reykjavík  
Sími 580-8200 – velfang.is

**VIKTUR**



Útsogsviftur frá 19.900 á meðan birgðir endast. Stærð frá 20 cm. Yfir 300 típur á lager. Íshúsið ehf. www.viftur.is og síma 566-6000.



Á hagstæðu verði: níu hjóla rakstrarvélar 6 m. Hnífatætarar 235-260-285cm. Þurrkublaðagúmi í öll tæki. Bílalyftur 3-4,2T 220V 1f. Uppl. í símunum 587-6065 og 892-0016 og á facebook.



Lýst er eftir 7 hrossum. Í kjölfar niðurstöðu hæstaréttardóms, uppboðs og kæru til lögreglu er lýst eftir neðangreindum 7 hrossum: Fold frá Krossi IS2003235761 jarpri, Fífu frá Krossi IS2003235763 jarpri með stjórn, Freistingu frá Krossi IS2003235762 brúnni, Freyju frá Krossi IS2001235760 rauðri tvístjórnottri, Funa frá Krossi IS2000135761 jörpum, Feng frá Krossi IS2000135760 brúnum vottar fyrir stjórn og Svöl frá Skarði 1 IS2003235731 móvindótttri. Vitað er að á árunum 2010-2014 hefur a.m.k. hluti hrossanna verið í hesthúsum í Mosfellsbæ á svæði Harðar, í Hliðarþúfum í Hafnarfirði og á Álfanesi (Breiðabólstað). Tvö hross, jarpi hesturinn og móvindóttla hryssan voru í þjálfun í hesthúshverfinu á Selfossi líklegast 2013 eða 2014. Einnig er vitað að einhver þeirra hafa verið í hagagöngu við Stokkseyri og Eyrbakka, við Vífilstaði í Garðabæ líklegast 2012, í Gaulverjabæ, í Mýrdal, Biskupstungum, Borgarfirði og hugsanlega Mosfellsdal, Rangárvallasýslu, Grindavík og Skagafirði. Fleiri staðir geta komið til greina. Jafnframt er vitað að eitthvað af hrossunum hafa verið notuð í hestaferðir út á land á vegum danskrar konu (starfar á Álfanesi/Hafnarfirði) sem auglýsir hestaferðir á Fésbók. Núverandi vörsluaðilar neita að gefa upp hvar hrossin eru. Þeir sem einhverjar upplýsingar geta veitt um hrossin eru vinsamlega beðnir um að hafa samband við eiganda á netfangið elinsk@simnet.is. eða í síma 899-1854.

#### Hagstætt verð



Abimac HTS 720/6 heytætla

Á hagstæðu verði, 10% afsl. 6 stjórnu lyftutengdar Abimac HTS 720/6 heytætlur vökválfar með króktindum og varahjól, vinnslubreidd 650 cm. Uppl. í sínum 587-6065 og 892-0016 og á facebook.



Á afar hagstæðu verði: Ziegler diskaslátuvélar 2,9 mt. hraðfestingar á hnifum, skólaus diskabakki dregur ekki með sér slegið hey, þýsk gæði endist tugi ára. Uppl. í sínum 587-6065 og 892-0016 og á facebook.



Ford Transit, árg. '13, ek. 37 þús. Háþekja og langur, 3,5 tonna bíll. Klæddur að innan. Auka tímas-tíllt olíumiðstöð. Negld dekk og sumardekk fylgja. Nýyfífarinn af Brimborg, vsk.-bíll, dráttarkr., rennihurðir beggja vegna. Eins og nýr. Uppl. í síma 663-4455. Sjá einnig á jrbilar.is



Til sölu Úrsus 4512. Árg. 1990. Ekkinn 2802 tíma. Góð afturdekk og ný framdekk. Massey Ferguson útgáfa. Verð: 550.000 án vsk. Kraftvélar ehf. Sími 535-3500. www.kraftvelar.is



Agronic Combi 1302. Árgerð: 2007. Óflug samstæða með sýrubúnaði sem er stjórnað með stjórnöllu. Í góðu standi. Alltaf geymd inni. Verð kr. 3.520.000 án vsk.



Veghefill Komatsu 650A, Mercedes Benz 3535 8x8, Nýlegur 4öxla vélavagn, MAN 33-480 6x6 með snjómokstursbúnaði, MAN 19-422 tjónaður gott hús og nýlega upptekið gangverk, Snjóblásari á hjólaskóflu eða stóran traktor, Beltagrafa Hitachi ZX30, Kantsteypuvél. Uppl. í síma 863-5170, Stefán



McHale Fusion 1. Árgerð: 2007.



McHale Fusion 1. Árgerð: 2007. Hnifar, net og pallur fyrir vökvunar-búnað. Breiðari dekk. Notkun: 20.033 rúllur. Staðsetning: Akureyri. Verð kr. 4.950.000 án vsk.



Deutz Fahr MP 235. Árgerð: 2007. Nýrri gerðin af Deutz Fahr samstæðunum. Óflug vél sem er í toppstandi. Búið að endurnýja sóp og fleira. Notkun: 23.000 rúllur. Staðsetning: Reykjavík. Verð kr. 3.790.000 án vsk.

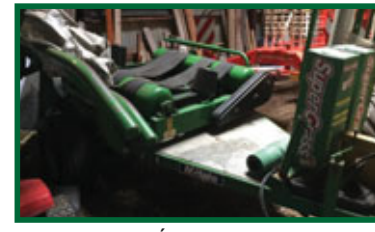

Fella SM350. Árgerð: 2004. Góð vél, vinnslubreidd 3,5m. Staðsetning: Reykjavík. Verð kr. 380.000 án vsk.



Faza mjóðurakstrarvél. Condor-RTV-14. Árgerð: 2010. Vökvatjakkar. 2000 kg. Vinnslubreidd 14 metrar. Staðsetning: Akureyri. Verð kr. 850.000 án vsk.



McHale 991c. Árgerð: 1999. Vél fyrir 75 cm plast. Alsjálfvirk. Vél í topp standi, alltaf geymd inni. Staðsetning: Eyjafjörður. Verð kr. 900.000 án vsk.



McHale 991 BE. Árgerð: 1997. Tölvustýrð (sjálfvirk). Útlit og ástand gott. Alltaf geymd inni. Staðsetning: Akureyri. Verð kr. 600.000 án vsk.



McHale Fusion 1. Árgerð: 2007. Hnifar, net og pallur fyrir vökvunar-búnað. Breiðari dekk. Notkun: 20.033 rúllur. Staðsetning: Akureyri. Verð kr. 4.950.000 án vsk.



Vicon RV 1601. Árgerð: 2006. Fastkjarna rúlluvél. 14 hnifar. Rúllustærð 0,90 til 1,60. Auka belti fylgir. Notkun: 11.500 rúllur. Staðsetning: Eyjafjörður. Vél alltaf geymd inni. Verð kr. 2.600.000 án vsk.



Lely Welger DA 235 Profi. Árgerð: 2013. Vél notuð í tvö sumur. Smurkerfi á keðjur og legur. Myndavél. 25 hnifar. Dekk: 505/50-17 R. Notkun: 5.535 rúllur. Staðsetning: Eyjafjörður. Vél alltaf geymd inni. Verð kr. 8.500.000 án vsk.



Vicon RF 135 3D. Árgerð: 2006. Lauskjarna rúlluvél. Breiðsópur, hnifar og net. Notkun: 16.668 rúllur. Staðsetning: Eyjafjörður. Verð kr. 3.700.000 án vsk.

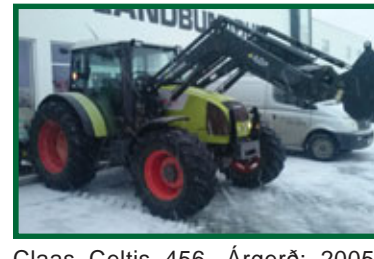

Claas Celtis 456. Árgerð: 2005. Trima +4,0 p ámoksturtæki, skóflulás og dempum. Dekk. 540/65R-34 og 480/65R-24. Michelin MX 108. Loftkæling og rafmagnsstýrt beisli. Mjög vel með farinn vél í góðu lagi. Notkun: 4710 vinnustundir. Staðsetning: VB-Landbúnaður Akureyri. Verð kr. 4.850.000 án vsk.



Vogel Noot diskaherfi. Vökvastillur jöfnunarvals. Vinnslubreidd 4 metrar. 32 diskar. 510 cm ummál. Tvöfaldar legur á öllum diskum. Tilboðsverð kr. 2.690.000 án vsk.



Vogel Noot L 850, 3 skera plógur. Brotbolta öryggi. Plógristlar. Hjólakerfi á aftasta moldvarpa en hnífakerfi á tveimur fremstu. Viðsnúanlegar skurðartær. 40 cm stáldýptarhjól. Tilboðsverð kr. 655.000 án vsk.



Vogel Noot Farmer MS 950 Vario, 4 skera plógur. Vökvastillt plógfarsbreidd 30-50 cm. Frákastblöð ofan við moldverpi. Hjólakerfi við öll moldverpi. Viðsnúanlegar skurðartær. Vökvastillt fyrsta plógfars. Tilboðsverð kr. 1.750.000 án vsk.



Vogel Noot Farmer Plus MS950 ST Vario, 5 skera plógur. Vökvastillt plógfarsbreidd 30-50 cm. Frákastblöð ofan við moldverpi. Hjólakerfi við öll moldverpi. Viðsnúanlegar skurðartær. Vökvastillt fyrsta plógfars. 55 cm gúmmidýptarhjól. Tilboðsverð kr. 2.100.000 án vsk.



Cosmo REX-800, 1-poka áburðadreifari. Ryðfrír. 2 dreifiskífur. 650L – 1 poka með vökvaopnun. Verð kr. 490.000 án vsk.



Cosmo REX-1250, 2-poka áburðadreifari. Ryðfrír. 2 dreifiskífur, 1200L – 2 poka með vökvaopnun. Verð kr. 540.000 án vsk.



REYKJAVÍK S: 414-0000 • AKUREYRI S: 464-8600

## Til sölu

Til sölu bílskúrshurð í fjórum lár. flekum. Stærð gats: 4,37 x 2,30. Brautir og gormar fylgja. Mótör er ekki með. Verð: 50 þ. Uppl. í síma 824-0440.

Til sölu hitatúba 6kw, 120l kútur og dæla. Verð 150.000 kr. Uppl. í síma 862-0848.

Palomino Colt 9 feta fellihýsi m/fortjaldi. Ásett verð 650 þús. Til í að skipta á 4x4 dráttarvél m/ámoksturækjum, milligreiðsla hugsanleg. Uppl. í síma 892-1002, Sófus.

Til sölu 26 kw túrbína fyrir um 70 metra fall. Uppl. í síma 897-5307.

Til sölu tveir karnfóðurbásar ásamt tölu og hálsböndum fyrir 60 kýr. Uppl. í síma 693-4780, Birna eða í síma 693-4783, Rúnar.

Til sölu Morgan Kane bækurnar og póstkortasafnið mitt. Uppl. á annabaddi@simnet.is

Mjög vel staðsett tæplega 12 þús. m2 eignarlóð í Tjarnabyggð sveitarf. Árborg. Kominn er vegur og malarpúði undir hús, töluvert búið að gróðursetja af trjám. Uppl. í síma 891-8888.

Nissan Almera, árg. '96, Ek. 258 þús. og WV Polo, árg. '98, ek. 230 þús. fást á góðu verði. Vel gangfærir, góð dekk, með skoðun. Uppl. í sínum 967-6197 og 847-5006.

Dísa er til sölu. Lister diesel rafstöð 6-7 kw til sölu. Hefur rafvætt bústaðinn undanfarnin ár, ljós og hita osfrv. Búið að gera upp bæði vél og rafal. Er í kofa sem þarf að snyrta en fylgir með. 100 l tankur áfastur kofa. Umsögn rafvélavirkja fylgir. - Tilboð óskast á netfangið hallgrimurj@internet.is

Gróðurhúsa Led ljós. 90% sparnaður á raforku með því að skipta yfir í Led ljós. Mikið úrval af ledljósum af öllum gerðum. Gróðurhúsaljós, fluorljós, götuljós, tunnuljós, kastara ofl ofl. www.ledljós.com

Frystigámur til sölu, 20", mjög góður, 500 þús. Uppl. í síma 896-6099.

Skoda Fabia, árg. '01, ekinn 182 þús. Bilaður mótör, góð sumar- og nagladekk, Mercedes Benz, árg. '92, ekinn 222 þús. Lélegur alternator. Uppl. í síma 849-2233.

Til sölu fjórhjól, Honda 400cc, 4x4., árg. '06, ekið 8 þús. Mjög vandað og lítur vel út. Verð 550 þús. Uppl. í sínum 510-9406 og 698-3200.

Til sölu AEG frystikista 400 lítra. Ný yfirfarinn. Selst á hálfvirið. Uppl. í síma 482-1019, Hjórdís.

Delaval brautakerfi til sölu. 32 básar, 5 Milkmaster aftakrar, C-200 forritanleg þvottavél, 5 Harmony plus mjalatæki, 1600 lítra sogdæla með olíuhringrásarkerfi. Þrígga fasa sogdælumótör og mjólkurja. Uppl. gefur Bragi í síma 894-1480.

Prjónavél sem hægt er að nota við tölu. PASSAP E - 6000 Electronic Knitting Machine. Uppl. í sínum 464-1138 og 898-0036.

Rotþrær-heildarlausnir, vatnsgeymar, lindarbrunnar, heitir pottar, lífrænar skolphreinsistöðvar, jarðgerðarilát, einangrunarplast, frauðplastkassar, olíu- og fituskiljur, olíugeymar, fráveitubrunnar, sandföng, vatnslásabrunnar, fráveitur, tengibrunnar fyrir ljósleiðara og lagnir í jörð, línubalar, fiskiker, sérsmiði. Allt íslensk framleiðsla. Borgarplast, sími 561-2211 eða á borgarplast.is

Ódýr góð dekk. Sendum. Kíkið á [www.dekkverk.is](http://www.dekkverk.is) til að sjá verð á dekkjum eða hringið í okkur í síma 578-7474. Kveðja Dekkverkdröngir.

Til sölu notaðir steyptir rimlar úr svinahúsum 400-500 stk., klæðir ca. 400 fm. Stærð 190x40 cm. 10 cm. þykkir og tveggja cm. rauf. Ástand gott. Gæti hentað ágætlega t.d. í fjárhús. Staðsetn. Borgarfjörður. Lækkað verð. Uppl. í síma 892-3042.

Mjólurtankur, 1200 l Müller, nýkominn úr notkun og yfirfarinn er til sölu. Uppl. í síma 864-5227.

Til sölu New Holland TL100, árg. '99, ek 6800, vst. 4x4, quice ámoksturstæki, verð 2,6 m. + vsk. Uppl. í síma 895-4314.

Til sölu Krone 1250 rúlluvél, árg. '04, notkun 6500 rl, garnbinding, einföld og góð, verð 1390 þús. + vsk. Uppl. í síma 895-4314.

Húsbyggjendur, byggingameistarar. Til sölu gluggar í tveggja hæða einbýlishús með gleri og lausafög 17 stk., einnig teikningar. Uppl. í síma 895-9202

Volkswagen Golf, árg. '00. Með bilaða vél. Uppl. í síma 862-5802.

Til sölu Man 19-414, árg. '00, ekinn 834.000 km. Billinn er án kassa eða palls og er tjónaður að framan eftir umferðaróhapp. Nýlega uppgerður girkassi. Uppl. í síma 893-2048.

Weckman þak-og veggstál Dæmi um verð: 0,5 mm. Galv. kr. 1.250 m<sup>2</sup> 0,6 mm. Galv. kr. 1.550 m<sup>2</sup> 0,45 mm. Litað. kr. 1.590 m<sup>2</sup> afgreiðslufrestur 4-6 vikur H. Hauksson ehf., sími 588-1130.

Fjárhúsmottur - tilboð. Verð kr. 9.900 stk. með vsk. H. Hauksson ehf. Sími 588-1130. Timbur í fjárhúsgólf, 32 x 100 mm L = 4,8 m. Verð kr. 250 lm með vsk. H. Hauksson ehf. Sími 588-1130.

Timbur í fjárhúsgólf, 32 x 100 mm L = 4,8 m. Verð kr. 250 lm með vsk. H. Hauksson ehf. Sími 588-1130.

Weckman sturtvagn, 6,5 tonna á einni hásingu. Verð kr. 1.250.000 með vsk. H. Hauksson ehf., sími 588-1130

Tilboð Aluzink þakstál, 0,5 mm. Verð kr. 1.250 m<sup>2</sup> með vsk. Afgreiðslufrestur 4-6 vikur. H. Hauksson ehf. Sími 588-1130

Girðingæfnið komið. Túnnet, gaddavír og þanvír. H. Hauksson ehf., sími 588-1130

## Óska eftir

Vantar 4 stk. 8" felgur með legu í miðju. Uppl. gefur Gummi Ara í síma 896-9477.

Kaupi allar tegundir af vinylplötum. Borga toppverð. Sérstaklega íslenskar. Vantar 45 snúninga íslenskar. Staðgreiði líka vinylplötusöfn. Uppl. gefur Öli í síma 822-3710 eða á netfangið [olisigur@gmail.com](mailto:olisigur@gmail.com).

Óska eftir notaðri einfaldri sláttuvél í góðu lagi fyrir Zetor. Æskileg staðsetning N-Austurland. Uppl. í síma 821-2221.

Óska eftir sláttuvél og keðjudreifara. Uppl. í síma 821-5229, Sigurjón.

Óska eftir overlock heimilivél. Uppl. í síma 692-2747 eða á [ho@bondi.is](mailto:ho@bondi.is)

Óska eftir jarðvegstætara, má þarfnast viðgerðar. Uppl. í síma 892-0778.

## Atvinna

Vantar vanan starfskraft í heyskap og fleira á blönduðu búi á Suðurlandi í sumar eða jafnvel lengur. Uppl. í síma 863-3579.

Thomas, frá Frakklandi, óskar eftir vinnu á sveitabæ á Íslandi. Hefur reynslu af sveitastörfum. Uppl. á [thomasjean\\_4@hotmail.fr](mailto:thomasjean_4@hotmail.fr)

Heimilishald/Ferðapjónusta. Óska eftir að ráða konu til að vinna við heimilishald og ferðapjónustu á bæ í S-Þing. Húsnæði á staðnum. Ýmsir möguleikar varðandi vinnutíma og annað fyrirkomulag. Frekari uppl. á [kuabuid@gmail.com](mailto:kuabuid@gmail.com)

Matsveinn óskar eftir vinnu, dugleg og traust. Má vera úti á landi. Get byrjað strax. Sendið uppl. á [matsveinka@gmail.com](mailto:matsveinka@gmail.com)

## Einkamál

Óska eftir að kynnast konu með sambúð í huga. Er aldraður dreifbýliskaril á Norðurlandi. Uppl. berist á [augl@bondi.is](mailto:augl@bondi.is) merkt "Norðurland"

## Spádómar

Englaljós, sími 908-5050. Andleg leiðsögn, fyrirbærir og Tarot. Fullur trúnaður. Er við símann alla daga frá kl. 12:00 - 22:00. Visa/Euro.

## Sumarhús

Rotþrær-heildarlausnir, vatnsgeymar, lindarbrunnar, heitir pottar, lífrænar skolphreinsistöðvar, jarðgerðarilát, einangrunarplast, frauðplastkassar, olíu- og fituskiljur, olíugeymar, fráveitubrunnar Allt íslensk framleiðsla. Borgarplast, sími 561-2211 eða á borgarplast.is

## Þjónusta

Tek að mér bókhald fyrir bændur og fyrirtæki. Vsk uppgjör, launavinnslur, skattframtöl og ársreikningar. Er viðurkenndur bókaril með DK bókhaldskerfi. Uppl. í síma 897-4618.

Tek að mér viðgerðir á flestum tegundum sjálfskiptinga. Hafið samband í síma 663-9589 til að fá uppl. og tilboð. HP transmission Akureyri, netfang [ainar.g9@gmail.com](mailto:ainar.g9@gmail.com), Einar G.

Girðingarþjónusta. Tökum að okkur nýgirðingar og einnig viðhald á girðingum. Gerum föst tilboð eða unnið á tímakaupi. Vanir menn. Uppl. í síma 865-0240, Sverrir eða 773-4438, Auðunn.

**Smáauglýsinga-síminn er:**  
**563 0300**

## JÖRÐIN BÆR 1, Húnaþingi vestra (áður Bæjarhreppi)



Á jörðinni, sem er um 17 km norðan við Staðarskála, er rekið myndarlegt sauðfjárbú. Um er að ræða land, mannvirki, hlunnindi, vélar, bústofn og greiðslumark í sauðfé.

Beitiland og hlunnindi í óskiptri sameign með Bæ 2. Landið er samtals talið vera um 2.000 hektarar og þar af ræktun tæplega 40 ha. Gott beitiland og miklir ræktunarmöguleikar. Greiðslumark í sauðfé 484 ærgildi og bústofn getur verið í haust um 450 ær og hrútar. Helstu vélar eru Valmet 110 hestöfl árgerð 2006, Kuhn rúllusamstæða árgerð 2011, tveir Fergusonar og hevvinnuvélar.

Íbúðarhús byggt 1959 í góðu ástandi. Fjárhús á grindum fyrir 480 fjár byggð 1965. Einnig hefur verið innréttað á grindum fyrir sauðfé í hlöðu og flatgryfju. Hesthús með stíum og tvær vélageymslur. Hlunnindi er aðallega æðarvarp.

Ásett verð 85.000.000

Allar nánari upplýsingar á skrifstofu og eignirnar eru til sýnis í samráði við undirritaðan og eigendur.

**LIT ehf., Borgarnes**  
**Ingi Tryggvason hrl. lögg. fast.sali**  
**s. 437 1700, gsm 860 2181**  
**netfang: [ingi@lit.is](mailto:ingi@lit.is)**



Vélavit útvegar varahluti í flestar gerðir traktora, sérhæfum okkur í JCB, Hydrema, Iveco, New Holland og Case

Erum einnig með alla varahluti í JCB vinnuvélar

Eigum allar síur í New Holland og JCB á lager

Útvegum olíuverk í flestar gerðir bíla og tækja

Hafið samband og látið okkur aðstoða við að útvega réttu varahlutina

**Oftast ódýrastir!**  
**Vélavit**  
**Varahlutir - Viðgerðir**

Skeiðarás 3 • Garðabær • Sími 5272600 • [velavit@velavit.is](mailto:velavit@velavit.is)

**Varmadællur**  
Besta loft í loft dæla sem SP í Svíþjóð hefur prófað

SEER 9.1 SCOP 5.2  
INVERTER SYSTEM

Sparnaðar orkuflokkur A+++

**LOFTTÆKNI** Hvammsdal 4, 190 Vogar. Sími: 546 9500  
Gsm: 892 8030. [www.lofttaekni.is](http://www.lofttaekni.is)

**MJÓLKURTANKAR**  
NOTAÐIR MJÓLKURTANKAR FRÁ HOLLANDI

FREKARI UPPLÝSINGAR Í SÍMA 480 0400

**JÖTUNN**  
VÉLAR - VÉRLUSN - VARAHLUTIR

Sími 480 0400 | [jotunn@jotunn.is](mailto:jotunn@jotunn.is) | [www.jotunn.is](http://www.jotunn.is)

**White-Westinghouse**  
- amerísk gæða heimilistæki

12 kg Þvottavél

- Tekur heitt vatn > sparneytin
- Stórt op > auðvelt að hlaða
- Þvotta og orkuklassi A
- Engin kol í mótör

**RAFVÖRUR**  
DALVEGI 16c • 201 KÓPAVOGI  
SÍMI 568 6411 • [WWW.RAFVORUR.IS](http://WWW.RAFVORUR.IS)

SÉRHÆFD ÞJÓNUSTA

**Jeep** **CHRYSLER**  
**MOPAR** **DODGE** **FIAT**

**BÍLJÖFUR VARAHLUTIR**

Smiðjuvegi 72 • Gul gata Kópavogi • Sími 555 4151 • [varahlutir@biljofur.is](mailto:varahlutir@biljofur.is)

**MICKEY THOMPSON**  
PERFORMANCE M/T Tires & Wheels

**LAGERSALA**  
á Mickey Thompson jeppadekkjum í völdum stærðum

Mickey Thompson dekkin hafa sannað sig á Íslandi!

Hið heimspekkta merki Mickey Thompson hefur verið selt á Íslandi í áratugi en dekkin hafa verið framleidd síðan árið 1963, Mickey Thompson er þekkt um allan heim sem hágæða jeppadekk og felgur.

Nánari upplýsingar:  
[www.mtdekk.is](http://www.mtdekk.is)  
[mtdekk@mtdekk.is](mailto:mtdekk@mtdekk.is)  
Sími: 773 4334

# Silotite er fimm laga hágæða heyrúlluplast



## ÁRATUGA REYNSLA Á ÍSLANDI

Sterkt heyrúlluplast sem þolir meðhöndlun og er með mikla mótstöðu gegn súrefni.

Eigum einnig fyrirliggjandi bindigarn og heyrúllunet.

**kr. 10.895** verð án vsk

Góð UV vörn

Mikið rif- og stunguþol

Hentar bæði fyrir rúllur og bagga

Mjög góð viðloðun

100% endurvinnanlegt

Hentugt til vinnslu bæði dag og nótt

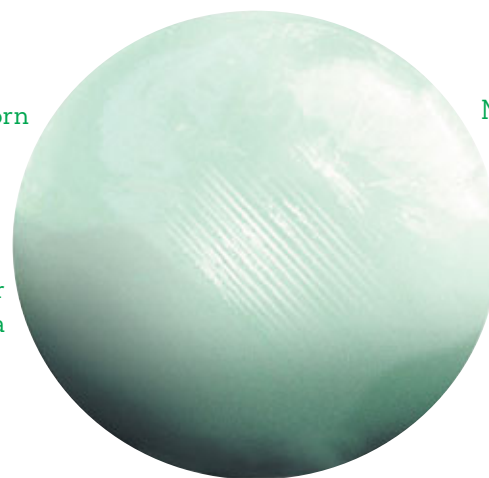

**SILOTITE**

**FB**  
FÓÐURBLANDAN

**Sendum um  
allt land**

**Hafðu samband**  
570 9800

**FB Verslun Selfossi**  
Austurvegi 64a  
570 9840

**FB Verslun Hvolsvelli**  
Hlíðarvegi 2-4  
570 9850

**FB Verslun Egilsstöðum**  
Kaupvangi 11  
570 9860

**FB Verslun Hellu**  
Suðurlandsvegi 4  
570 9870