

4

Sáði alfalfa í kvarthektara eftir að hafa lesið grein um plöntuna í Bændablaðinu



Bændaheimsóknirnar vinsælastar

26 32-33

Ferguson með 70 ára sögu á Íslandi



# Bændablaðið

10. tölublað 2019 • Miðvikudagur 29. maí • Blað nr. 539 • 25. árg. • Upplag 32.000 • Vefur: bbl.is

## Kolefnisbinding með skógrækt fer vaxandi



Kolefnisjöfnun er tísuorð í dag, en ein áhrifamesta leiðin til að binda kolefni er að rækta tré. Garðyrkjustöðin Kvistar í Reykholti í Biskupstungum í Bláskógabyggð er öflug í ræktun á trjáplöntum fyrir skógræktarbændur og einstaklinga. Er framleiðslan nú um 1.100.000 trjáplöntur á ári. Hér er Hólmfríður Geirsdóttir garðyrkjufyrirgjafi með þúsundir plantna sem munu mynda vænan asparskóg í framtíðinni. Hún á og rekur stöðina ásamt eiginmanninum, Steinari Á Jensen. – Sjá nánar á bls. 4

Mynd/HK.

Norðvesturhluti landsins er þungamiðja kindakjötsframleiðslunnar í landinu:

# Skagafjörður öflugastur með 28.558 vetrarfóðraðar kindur

– Húnaþing og Húnavatnshreppur fylgja þar fast á eftir en sex sveitarfélög voru með yfir 20.000 fjár í vetrarfóðrun

Sex sveitarfélög eða svæði á landinu eru áberandi stærst í sauðfjárræktinni og öll með yfir 20 þúsund vetrarfóðraðar kindur, samkvæmt ársskýrslu MAST og haustskýrslum Búnaðarstofu. Þá eru fimm sveitarfélög til viðbótar sem eru með meira en 10 þúsund fjár í fóðrun yfir veturinn.

Alls voru 378.191 vetrarfóðruð kind skráð í haustskýrslum Búnaðarstofu MAST 2018. Á bak við þann fjölda var skráð greiðslumark upp á 368.457 ærgildi. Hins vegar var heildarfjöldi sauðfjár

í landinu samkvæmt gögnum MAST fyrir árið 2018 talinn vera 432.740.

### Skagfirðingar öflugir í sauðfjárræktinni

Skagafjörður var öflugastur einstakra svæða í sauðfjárræktinni 2018 með 28.558 vetrarfóðraðar kindur og greiðslumark upp á 27.698 ærgildi. Í öðru sæti var Húnaþing vestra með 25.813 kindur í vetrarfóðrun og greiðslumark upp á 23.195 ærgildi. Í þriðja sæti var Húnavatnshreppur með 25.448 vetrarfóðraðar kindur

og 22.020 ærgildi í greiðslumark. Má því segja að Húnavatnssýslunnar samantlagðar séu í heild öflugasta sauðfjárræktarsvæði landsins.

Fljótsdalshérað var í fjórða sæti með 24.786 vetrarfóðraðar kindur en með talsvert herra greiðslumark, eða 26.928 ærgildi. Í fimmta sæti kom svo Dalabyggð með 24.572 vetrarfóðraðar kindur og 24.138 ærgildi í greiðslumark. Borgarbyggð var svo í sjötta sæti með 23.639 vetrarfóðraðar kindur og greiðslumark upp á 19.085 ærgildi. Samkvæmt þessu er norð-

vestanvert landið frá Skagafirði í Borgarfjörð það svæði sem er helsta undirstaða sauðfjárræktarinnar í landinu.

### Fimm sveitarfélög með 10–15.000 fjár

Önnur öflug sveitarfélög í sauðfjárræktinni 2018 með yfir 10.000 fjár voru Ölfus með 14.721 vetrarfóðraðar kind og greiðslumark upp á 14.423 ærgildi. Þá kom Norðurþing með 14.505 vetrarfóðraðar kindur og

greiðslumark upp á 15.236 ærgildi. Skaftárhreppur var með 13.791 vetrarfóðraðar kind og 14.340 ærgildi í greiðslumark. Næst kom Hornafjörður með 13.811 kindur í vetrarfóðrun og greiðslumark upp á 12.779 ærgildi. Rangárþing eystra var svo rétt yfir 10.000 kindar markinu með 10.324 vetrarfóðraðar kindur og greiðslumark upp á 15.236 ærgildi. Til gamans má geta þess að Rangárþing vestra var þar skammt undan með 9.224 vetrarfóðraðar kindur en mun lægra greiðslumark, eða 6.319 ærgildi. /HK.



# New Holland T5



## New Holland T5.120 EC með 740TL ámoksturstækjum

- 4 strokka „Common Rail“ mótör, 117 hestafla með ECOBlue Hi-eSCR mengunarvarnarbúnaði ásamt rafmagnshitara á mótör.
- Vökvavendigír og 16x16 vökvaskiptur gírkassi 40 km/h með sjálfskiptimöguleika.
- „ParkLock“ handbremsa í gírstöng.
- 200 A rafall.
- Rafstýrð framdrifsásetning og driflæsing, 100% á báðum hásingum.
- 3ja hraða aflúttak 540/750/1000sn.
- 2 vökvadælar 84 og 34 ltr/mín afköst.
- 4 vökvaentlar (8 vökvaúttök) með flotstöðu og stillanlegu vökvaflæði.
- 2 miðjuentlar með stjórnstöng.
- Rafstýribeisli með 5,420 kg. lyftigetu.
- Opnir beislisendar ásamt vökvaútskotnum dráttarkrök.
- Fjaðrandi og rúmgott öikumannshús með miklu útsýni.
- Loftkæling (air condition).
- Útdraganlegir hliðarspeglar með neðri gleiðhorna spegil.
- Loftfjaðrandi öikumannssæti ásamt farþegasæti.
- Hljóðeinangrun 74db. í öikumannshúsi.
- 8 LED vinnuljós og 2 blikkljós á öikumannshúsi.
- Brettabreikkanir og stjórnrofar á afturbrettum fyrir aflúttak og lyftu.
- Dekkjastærðir: 480/65 R24 framan og 600/65 R34 að aftan.
- New Holland 740TL ámoksturstæki með 210 cm. skóflu.

Nú er tækifæri til að eignast kröftuga vél með miklum þægindum á mjög hagstæðu verði.

**Verð**  
**10.320.000 kr.** án vsk.  
(12.796.800.- kr. með vsk.)

Verð miðast við gengi EUR 135

## FRÉTTIR

Bóndinn á Bjarkarási 1 í Hvalfjarðarsveit:

# Sáði alfalfa í kvarthektara eftir að hafa lesið grein um plöntuna í Bændablaðinu

Kristján Jóhannesson á Bjarkarási 1 í Hvalfjarðarsveit segist hafa ákveðið að gera tilraun með að rækta alfalfa, eða refasmára, eftir að hafa lesið grein um plöntuna í Bændablaðinu síðastliðið haust.

Bjarkarás 1 er tæpir 30 hektarar að stærð og á Kristján fimm hross en hann segist hætta með kindur enda hafi hann verið hobbibóndi undir það síðasta og í dag leigir hann túnin til nágretta sinna.

## Hugmyndin kemur úr Bændablaðinu

„Áhugi minn á alfalfa vaknaði þegar ég las grein um plöntuna í Bændablaðinu síðastliðið haust og hef ekki losnað við þá hugmynd úr höfðinu að prófa að rækta hana hér og ákvað að slá til og sáði í kvarthektara 19. maí síðastliðinn.

Það sem vakti meðal annars áhuga minn er að það segir í blaðinu að alfalfa sé góð fóðurjurt og mest ræktaða fóður í heimi og mig langaði að sjá hvort ekki væri hægt að rækta það hér og nota sem skepnufóður.

Ég reyndi að leita mér nánari upplýsinga um ræktun refasmára, eins og plantan kallast á íslensku, en fann ekki mikið sem hægt er að styðjast við og ákvað því að



Anton Friðjónsson á Hóli sem sáði refasmáranum fyrir Kristján Jóhannesson á Bjarkarási 1 í Hvalfjarðarsveit.

## Ræktun á refasmára

styðja mig við upplýsingarnar í Bændablaðinu.“

Ræktun á refasmára á heimsvísu er

um 450 milljón tonn á ári og um það bil 30 milljón hektarar lands eru notaðir til ræktunarinnar.

Erlendis þar sem alfalfaræktun er mest er frá þeim plöntunum sáð bæði vor og haust. Plantan er mislanglíf í ræktun eftir veðurfarir og getur enst frá tveimur og upp í tuttugu ár. Þar sem best lætur gefur plantan nokkrar, allt upp í tólf, uppskerur á ári. Hæfilegt sáðmagn er 13 til 20 kíló á hektara.

Plantan kys sólríkan stað og vel framræstan jarðveg sem er ríkur af fosfór og kalí og með pH 6,8 til 7,5.

## Fimm kíló af smítuðu fræi

Kristján segist hafa spurnir af því að ræktun á refasmára hafi verið reynd að Helgavatni í Þverárhlið en að hann hafi ekki fengið það staðfest.

„Landið sem ég sáði í er kvarthektari að stærð og ég hef áður gert tilraun með að rækta í því sexraða bygg og rauðsmára.

Ég fékk tíu kíló af refasmárafræi í gegnum Kaupfélagið í Borgarnesi og líka smítefni með jarðvegsgerlum. Refasmári er belgurt og framleiðir sjálf nitur eða köfnunarefni úr andrúmsloftinu með hjálp jarðvegsgerla og betra



Heimsframleiðsla á alfalfa er um 450 milljón tonn á ári.

að smita fræið með þeim fyrir sáningu til að auka líkur á góðri uppskeru.“

Kristján segist hafa sáð fimm kílóum í flagið að þessu sinni.

## Gekk illa að fá réttan áburð

„Þar sem refasmári er belgurt er ekki borinn á hann köfnunarefni og gott að gefa þrífosfat og kalíríkan áburð. Reyndar var ekki auðvelt að verða sér úti um þrífosfat en að lokum komst ég yfir 150 kíló úr poka sem hafði rifnað í Þorlákshöfn og ég fékk að kaupa.“

VH

Garðyrkjustöðin Kvistar í Reykholti:

# Framleiðir nú um eina milljón og eitt hundrað þúsund trjáplöntur á ári til skógræktar

– Auk þess er framleiðsla á þremur berjategundum nú í fullum gangi

Garðyrkjustöðin Kvistar í Reykholti í Biskupstungum í Bláskógabyggð er öflug í ræktun trjáplantna fyrir skógræktarbændur, félög og einstaklinga. Hólmfríður Geirsdóttir garðyrkjufræðingur, sem á og rekur stöðina ásamt eiginmanni sínum og rafvélavirkja Steinari Á. Jensen, segir að nú sé verið að gefa í.

Í kjölfar efnahagshrunsins 2008 ákváðu stjórnvöld að draga saman framlög til skógræktar í landinu. Það hafði þegar mjög neikvæð áhrif á starfsemi Kvista og neyddust þau hjón þá til að draga saman seglin í trjáplönturæktun.

„Nú erum við aftur að gefa

í. Stjórnvöld hafa lofað auknum fjárveitingum í þetta á næstu árum,“ segir Hólmfríður.

## Komin í svipaða trjáplöntuframleiðslu og fyrir hrun

„Fyrir hrun vorum við að selja um milljón trjáplöntur. Það fór alveg niður í um 500–600.000 plöntur eftir hrúnið og erum við nú komin upp í um 1.100.000 plöntur. Þetta lofar góðu og við vonum bara að loforðum stjórnvalda verði fylgt eftir á næstu árum. Þetta er liður í kolefnisbindingu til framtíðar.“

Hólmfríður segir að á Suðurlandi sé fyrst og fremst verið að



Hólmfríður Geirsdóttir garðyrkjufræðingur með klasa af hindberjum á mismunandi þroskaskeiði.

Myndir / HKr.



Brómberin verða svört þegar þau eru fullþroskuð.

rækta sitkagrei, stafafuru og ösp auk birkis. Hlutfallsleg skiptin á milli grei, furu og birkis sé mjög áþekkt. Heldur minna hafi verið gróðursett af ösp þótt nú sé verið að bæta þar í.

„Það er verið að planta ösp í stóra reiti til kolefnisbindingar og einnig til viðurframleiðslu. Væntanlega kaupir Járblendid á Grundartanga talsvert af slíkum viði sem kurli.“

Öspin er þekkt fyrir að vera mjög

hraðvaxin og hefur verið vinsæl af þeim sökum. Þessum vaxtarhraða hafa menn verið að reyna að ná í öðrum tegundum og m.a. með nýju yrki sem er blanda af Evrópulerki og Rússalerki. Sá blendingur heitir Hrimur. Segist Hólmfríður vona að þarna sé komið leri sem henti betur fyrir landið í heild.

„Þetta er á byrjunarstigi, en loksins komið svolítið af fræi, en plönturnar eru enn ungar þótt búið sé að planta einhverju út.“

Trjáplönturnar sem seldar eru frá Kvistum eru frá 7 til 25 sentimetrar að hæð, misjafnt eftir tegundum. Allar eru þær ræktaðar samkvæmt gæðastöðlum og er framleitt út frá útbodum Ríkiskaupa. Þá kaupir ríkið plönturnar af stöðinni og þeim er síðan dreift til skógarbænda sem þátt taka í landslutaverkefnum um skógrækt.

## Berjappskeran á fullu

Garðyrkjustöðin Kvistar hefur líka verið öflug í berjarækt þar sem allt er í fullum gangi þessa dagana. Mest er þar ræktað af jarðarberjum, en síðan talsvert af hindberjum og brómberjum. eru ber nú tínd á hverjum degi í sendingar sem fara á markað í Reykjavík þrisvar í viku.

Hólmfríður segir að þau eigi nú þrjár garðyrkjustöðvar og séu með 2.000 fermetra undir þaki fyrir skógarplönturnar og 4.000 fermetra fyrir berjarækt. Auk þess er svo um 5.000 fermetra útisvæði fyrir skógarplöntur. Þessa dagana starfa um 15 manns við framleiðsluna auk Hólmfríðar og Steinars.

„Starfsmenn okkar koma víða að, en mest eru þetta útlendingar frá flestum heimshornum,“ segir Hólmfríður.

HKr.



Eigendur Garðyrkjustöðvarinnar Kvista, hjónin Steinari Á. Jensen og Hólmfríður Geirsdóttir, segja öfgana sem einkennt hafi loftslagsumræðuna oft koma sérkennilega út. Til þeirra komi mikill fjöldi innlendra og erlendra gesta. Segja þau undarlegt að fá frá þeim spurningar á borð við hvort þau séu ekki hrædd við að starfa í gróðurhúsunum, vegna þess að þar séu svo hættulegar gróðurhúsalofttegundir.

# „Reksturinn nýtur þess strax að við förum í 360° samtalið“



360° samtal fyrirtækja er tækifæri til að fara yfir reksturinn og framtíðaráætlanir hjá þínu fyrirtæki. Að auki færðu yfirsýn yfir öflugar og sérsniðnar lausnir Landsbankans fyrir fyrirtæki af öllum stærðum. Kynntu þér 360° samtalið hjá fyrirtækjajónustu Landsbankans.





# Ný vökvadrifin steypuhrærivél sýnd á Tæknidegi í HR

Hópur nemenda í vél- og orkutæknifræði við Háskólann í Reykjavík sýndi nýja vökvadrifna steypuhrærivél á Tæknideginum í HR sem er haldinn á hverju ári.

„Í byrjun þriggja vikna áfangans var aðeins búið að tala um þessa hugmynd og ákveða stærðina. Annað höfðum við ekki í höndunum en við fundum bara út úr þessu,“ segir Jóhann Sindri.

„Þetta sýnir vel hvað við erum að gera í náminu en þá hönnum við og smíðum mikið sjálfir.“

## Skapar mikið vinnuhagræði

Hrærivélin er sett framan á litla gröfu sem hrærir steypuna og svo er hægt að keyra hana að þeim stað sem steypa á í og hella beint. Þar með þarf ekki lengur að halda á þungum fötum eða keyra hjólbörur fram og til baka. Búnaðurinn hentar vel minni háttar framkvæmdum eins og við að steypa niður girðingarstaura, við sólpallagerð og sumarhús.

## Smíðu vélina sjálfir

„Við byrjuðum á því að eyða nokkrum dögum í að teikna búnaðinn, svo tók við völsun sem var gerð annars staðar. Annars smíðuðum við og suðum saman allt sjálfir hérna í vélsmíðjunni og fleiri stofum í háskólanum.“

Það væri örugglega hægt að panta svona hjá okkur en það er heimikil vinna bak við hverja og eina, enda er þetta einungis profugerð!“



Steypuvélhönnuðirnir í HR, Jóhann Sindri Sveinsson, Ólafur Vignir Þórarinsson, Þorgeir Freyr Gíslason, Adrian Sölvi Ingimundarson, Einar Konráðsson og Guðmundur Snorri Eysteinnsson. Mynd / HR

Á Tæknideginum sýna nemendur við iðn- og tæknifræðideild og verkfræðideild háskólans afrakstur þriggja

vikna hagnýtra námskeiða sem eru í lok hverrar annar.

Jóhann Sindri sagði í samtali við Bændablaðið að ekki sé búið að kanna hvort áhugi væri meðal einhverra smíðja á Íslandi að framleiða svona steypuhrærivél. Reyndar sé það ekki í höndum félaganna sem hönnuðu þetta, heldur Háskólans í Reykjavík.

„Allt sem framleitt er innan veggja skólans og allt sem hannað er, er eign skólans. Þá er þetta dýr búnaður og kannski ekki líklegt að margir séu að sækjast eftir svona tæki.“

Þetta er samt skemmtileg lausn sem virkar mjög vel,“ sagði Jóhann Sindri. /HKr



Þetta er vökvadrifin steypuhrærivél fyrir smágrötur sem m.a. hentar vel til að steypa undirstöður fyrir girðingarstaura, sólpalla og fleiri smáverk.



# Ungur Íslandsáhugamaður í Tiraspol í Transjestríu

Í síðasta Bændablaði var sagt frá tíu ára dreng, Bogdan Belyi, frá borginni Tiraspol í landi sem fáir Íslendingar kannast við og heitir Transjestría Hann vill ólmur komast í kynni við Íslendinga. Hann hefur af eigin frumkvæði viðað að sér margvíslegum fróðleik um Ísland og hefur sérstakan áhuga á Vestfjörðum.

Hinrik Bjarnason sagði okkur skemmtilega sögu í blaðinu um kynni sín og fleiri Íslendinga af piltinum er þeir voru staddir í heimaborg hans, Tiraspol. Það er höfuðborg Transjestríu sem er landræma við austurlandamæri Moldóvu og liggur að Úkraínu.

Birt var nafn og heimilisfang drengsins í síðasta blaði, en ekki tókst þá að hafa upp á netfangi hans. Á tölvuöld er hins vegar vart við því að búast að krakkar, frekar en aðrir, sendi bréf á milli landa líkt og var nær eini samskiptamátinn í gamla

daga. Nú hefur Hinriki og félögum tekist að hafa uppi á tölvunetfangi pilsins og því birtum við það hér ef það mætti verða til að auðvelda íslenskum krökkum að komast í kynni við hann. Hér er þá nafn hans, heimilisfang og netfang:

**Bogdan Belyi**  
Gogol 82  
Tiraspol  
Pridnestrovie  
R. Moldava 3300  
email: galp2004@mail.ru



Bogdan Bely ásamt pabba sínum og Þorleifi Friðrikssyni, fararstjóra Sögufurða, sem áritaði bók um Ísland sem hann gaf piltinum.



## MÆLT AF MUNNI FRAM

226

Ekki lánaðist mér fullkomlega að fara rétt með í afmælisvísun síðasta þáttar. Því skal nú klóra ögn yfir kúkin. Jóhannes Sigfússon, sem dyggilega vakir yfir verkum mínum hér, fortaldi mér, að afmælisvísan ort Eggerti Ólafssyni í Laxárdal, sem ég hélt eftir Óla Halldórsson á Gunnarsstöðum, væri reyndar eftir sig. Vísan var þó rétt munuð hjá mér sem gjörir skömmina ögn léttbærari. Vísuna ritaði Jói í gestabók Laxárdalshjóna á afmælisdegi Eggerts. Mér hafa borist fáeinir afmælisvísur frá síðasta vísnaþætti, sem rétt er að birta hér, enda ortar mér til afmælis þann 18. maí sl. Haukur Már Ingólfsson, nú búsettur á Akureyri, fæddur í Dal í Grýtubakkahreppi, er bróðir Björns Ingólfssonar á Grenivík sem lesendum er góðkunnur hér í þessum þáttum. Haukur hefur eignast ágætlega af genum Ingólfs í Dal og er lipur hagyrðingur með gott skopskyn. Hann sendi mér svofellda afmæliskevduju:

*Með aldrinum gætni og varúð vex,  
svo varaðu þig á tertunum.  
Nú ertu orðinn sextíuogsex  
og sjóðandi hiti frá kertunum.*

Nú fyrrum granni minn austan Vaðlaheiðar, Hávar Örn Sigtryggsson, bóndi í Hriflu, vitjaði mín á afmælisdegi mínum. Vænt þótti mér sérlega um þá kveðju því hana batt hann stuðlum og rími. Það vissi ég ekki til hans fyrr. Vísan er aldeilis vel samin og vönduð og ofin hlýjum óskum í minn garð:

*Heillaóskir héðan sendir  
Hriflubóndi dags úr striti,  
er væntir þína ævi endir  
eigi á kafi í hænsnadriti.*

Frá afmæliskevðjum víkjum nú til gamalla gersema. Hallgrímur Jónsson kvað svo um turn Hallgrímskirkju:

*Upp úr skjónum otar sér  
ægiljótur sýnum,  
himnaböllur hár og sver  
helgaður nafna mínum.*

Eftir Pál Ólafsson er þessi smelna vísa:

*Hænsnin eru mesta mein  
mitt, og allra á bænum,  
þó er verri Ólöf ein  
áttaftu hænum.*

Varla ofbýður lesendum þessi haglega gerða vísa Ingólfs Guðmundssonar frá Miðhúsum:

*Ég er fullur af ástarfuna  
og fær í hvað sem er,  
rauðu blóðkornin buna  
í besefann á mér.*

Og fyrst farið er í líkamslýsingar er rétt að láta þessa gossa. Höfund hef ég ekki heyrt að vísunni þeirri arna:

*Stundum þegar stóri Jón  
steinséfur um nætur,  
strákurinn hann stutti Jón  
stendur upp og grætur.*

Mæðradagurinn er nýliðinn svo videigandi verður að teljast að helga þáttinn sem eftir er skáldkonum. María Rögnvaldsdóttir orti svo:

*Oft þó fái andann dreymt  
efnishyggju dagsins,  
þú munt aldrei geta gleymt  
gulli sólarlagsins.*

Mikið er lagt í þessa vísu Sigrúnar Fanndal:

*Þó elli skarti og komi kveld  
kvarta vart mér lætur,  
meðan hjartan á mér eld  
innst við hjartarætur.*

Helga Guðmundsdóttir er sögð höfundur þessarar vísu:

*Bætir varla bænum á,  
bágt það kalla verður,  
sæt við alla í sinni flá  
sulludalla-Gerður.*

Umsjón:  
Árni Geirhjörtur Jónsson  
kotabyggd1@gmail.com









# Gefðu vélunum gott start inn í sumarið

ENNEINN / SIA / NW93634



## Comma Trans Flow UD 10w-40

Vnr. 115 TFUD205L og 115 TFUD20L

Syntetísk olía fyrir Euro VI nútíma dísilvélar með sótkornasíum og útblásturshreinsibúnaði.



## Mobil Delvac XHP ESP M 10w-40

Vnr. 3020 152809 og 3020 152994

Syntetísk olía fyrir Euro IV, V og VI dísilvélar með sótkornasíum og útblásturshreinsibúnaði.



## Mobil Delvac MX ESP 15w-40

Vnr. 3020 150774 og 3020 150775

Minerölsk olía fyrir vélar í flutningabílum og vinnuvélum með sótkornasíu (DPF) og hreinsibúnaði í útblásturskerfi.



## Mobilfluid 426

Vnr. 706 4721208 og 706 472120

Drif- og vökvakerfisolía fyrir allar dráttarvélar og vinnuvélar.



## Mobilube HD 80w-90

Vnr. 706 4238120

Gírolía fyrir mismunadrif og gírkassa í mörgum vélum.



## HD Universal Grease 400ml

Vnr. 0094 0670004

Alhliða smurfeiti með góðu hita-, vatns- og titringsþoli, ásamt öflugum háþrýstibætiefnum.

## Eldsneytisþantanir á tanka

Þú getur nýtt þér fjölbreyttar samskiptaleiðir til að panta eldsneyti á tankinn. Veldu þá leið sem hentar þér best.

Tölvupóstur: n1@n1.is  
Heimasíða: www.n1.is  
Símanúmer: 440 1100  
Netspjall: www.n1.is



### Verslanir N1 um land allt

Akureyri s. 440 1420 • Höfn s. 478 1940 • Ísafjörður s. 456 3574  
Klettagarðar s. 440 1330 • Ólafsvík s. 436 1581 • Patreksfjörður s. 456 1245  
Reyðarfjörður s. 474 1293 • Reykjanesbær s. 421 4980 • Vestmannaeyjar s. 481 1127

Alltaf til staðar







**HÚSASMÍÐJAN**  
HLUTI AF BYGMA

## Gerður - 107 m<sup>2</sup>

Gerður er stórt og glæsilegt, 107 m<sup>2</sup> einingahús. Húsið er vel skipulagt, mjög rúmgott og einkar fallett.

Sjá verð,  
teikningar og  
skilalýsingu á  
[husa.is](http://husa.is)

# Einingahús

Vönduð hús á ótrúlega góðu verði

**Húsasmiðjan hefur áratuga reynslu af sölu einingahúsa og byggingarefna á Íslandi og býður til sölu falleg, vönduð einingahús. Húsin eru hönnuð af íslenskum arkitektum og byggingateknifræðingum fyrir íslenskar aðstæður og að sjálfsögðu í samræmi við íslenska byggingareglugerð.**

Mjög einfalt og fljótlegt er að reisa húsin en þau afhendast í einingum, tilbúin til uppsetningar. Húsasmiðjan er í nánú samstarfi við hönnuði húsanna og vísar fúslega á þeirra þjónustu sé óskað frekari ráðgjafar við hönnun, skil á teikningum til sveitarfélaga o.þ.h. Við leggjum okkur fram við að ferlið sé einfalt og í góðu samráði við kaupanda. Allar einingar afhendast samsettar með hurðum og gluggum. Þakstál, flasningar, þakkantaefni og festingar fylgja með. Vandaður frágangur og hús sem hentar vel íslenskum aðstæðum.

Nánari upplýsingar veita söluráðgjafar í Fagmannaverslun Húsasmiðjunnar á netfanginu [serverkefni@husa.is](mailto:serverkefni@husa.is) eða í síma 525 3000. Verð, teikningar, skilalýsingu og fleira má finna [wwá husa.is](http://www.husa.is).



### Frígg 27 m<sup>2</sup>

Frígg er fallett 27 m<sup>2</sup> einingahús með einu svefnherbergi.



### Freyja - 40 m<sup>2</sup>

Freyja er fallett 40 m<sup>2</sup> einingahús með einu svefnherbergi.



### Sif - 60 m<sup>2</sup>

Sif er rúmgott og fallett 60 m<sup>2</sup> einingahús með tveimur svefnherbergjum.



### Gígja - 80 m<sup>2</sup>

Gígja er mjög rúmgott og fallett 80 m<sup>2</sup> einingahús með þremur svefnherbergjum.



**Byggjum á betra verði**





PignTBWA | SÍA

**ÞÚ VEIST HVAÐ ÞIG VANTAR**  
**VIÐ FJÁRMÖGNUM**



Ármúla 1 | 108 Reykjavík | [lykill.is](http://lykill.is) | [lykill@lykill.is](mailto:lykill@lykill.is) | 540 1700

 **Lykill**  
fjármögnun

## HLUNNINDI &amp; VEIÐI

# Margir renna fyrir fisk á Seleyrinni

„Já, ég fer oft á hverju sumri að veiða á Seleyrinni, gaman að renna fyrir fisk þarna,“ sagði veiðimaður sem ég hittí í Borgarnesi fyrir skömmu. „Stundum veiðir maður bara vel þarna, mest silunginn,“ sagði veiðimaðurinn enn fremur.

Það fara kannski ekki miklar sögur af svæðinu en laxinn fer alla vega þarna í gegn um leið og hann rennir sér upp í veiðiárnar eins og Norðurá, Gljúfurá, Þverá, Flókadalsá, Grímsá, Reykjadalssá og Andakílsá.

Veiðin er líka að byrja í vötnum víða um land, fátt er skemmtilegra en að ná í stöngina upp á hillu og renna fyrir silung. Og það stýttist í laxinn. Allt er þetta að byrja þessa dagana.



Veiðimaður rennir fyrir fisk á Seleyri við Borgarfjörð.

Mynd / María Gunnarsdóttir



Laxá í Kjós.

Mynd / G. Bender

## Laxveiðin að fara á fullt

Norðurá í Borgarfirði verður opnuð formlega 4. júní og verður spennandi að sjá hvernig veiðin byrjar. Laxinn er að mæta í ána þessa dagana. Laxá í Kjós opnar aðeins seinna, eða 15. júní og Grímsá 19. júní. En allt er þetta að koma.

Bubbi Morthens sá fyrsta laxinn í Laxá í Kjós þetta árið og hann sá líka fyrsta laxinn í ánni síðustu 4 árin.

Borgarstjórnir og fleiri opna

Ellidaárnar 20. júní. Urriðaveiði hefur verið í Ellidaánum eins og við sögðum frá í síðasta veiðipætti, veiðin hefur gengið vel og margir fengið fína veiði. 5 urriðar á dag á fluguna sem er flott veiði.

Góð sjóbirtingsveiði hefur verið á þessu tímabili, eins og austur við Kirkjubæjarklaustur. Margir hafa veitt vel af sjóbirtingi eins og í Geirlandsá, Tungufljóti, Tungulæk og Vatnamótunum.



Fyrsti hópur veiðileiðsögumanna sem útskrifaðist.

## Ferðamálastólur Íslands að útskrifa fyrsta hóp veiðileiðsögumanna

Gunnar Bender  
gunnarbender@gmail.com



Fyrir skömmu útskrifaði Ferðamálastólur Íslands hóp 22 veiðileiðsögumanna sem stundaði nám í vetur. Námið er hið fyrsta sinnar tegundar hér á landi og voru fyrirlesarar meðal annars frá Landsambandi veiðifélaga (LV) og hinum ýmsu veiðiám, t.d. Ytri Rangá, Vatnsdalsá og Breiðdalsá og Jöklu.

Námið var alls 70 stundir og er hugsað fyrir þá sem hug hafa á að gerast veiðileiðsögumenn við ár og vötn fyrir jafnt íslenska sem og erlenda veiðimenn.



Reynir Friðriksson kennir á námskeiðinu.

Meðal kennsluefnis var til dæmis undirstöðuatriði er varða líffræði og lífshætti íslenskra

ferskvatnsfiska ásamt ýmsum öðrum fróðleik. Og síðast en ekki síst var lögð mikil áhersla á skyndihjál og áfallahjál og sérstaklega til þátta sem tengst gætu hættum við ár og vötn. Að lokum var síðan tveggja daga ferð í Ytri Rangá þar sem nemendur fengu að spreyta sig í kasttækni með mismunandi veiðarfærum, einhendum, tvíhendum og kaststöngum undir handleiðslu kennara. Nú þegar hafa veiðileiðsögumenn haft samband og óskað eftir nýútskrifuðum veiðileiðsögumönnum til starfa á komandi sumri.

Allir leiðbeinendurnir hafa áratuga reynslu sem leiðsögumenn við ár og vötn eða vísindamenn hver á sínu sviði.

## Silungurinn tók þegar fór að hlýna

„Ég og Ragnar Ingi Danner ákváðum að skella okkur í Laxárvatn í Dölum, sem er í Veiðikortinu, fyrir skömmu,“ sagði Árni Kristinn Skúlason er við heyrðum í honum nýkomnum úr veiðinni.

„Við mættum um 9 leytið og ákváðum að labba hringinn í kringum vatnið. Það kom mér á óvart hve aðdjúpt vatnið er, hentar einstaklega vel til fluguveiða. Það var eljagangur og sólskin til skiptis, skítalt og fraus í lykkjum.

Í norðanverðu vatninu rann sémilegur lækur út í og fékk Raggi tvo þar rétt hjá. Það er gott aðgengi að vatninu og bakkarnir eru vel grónir.

Þegar það fór að hlýna aðeins fóru hlutirnir að gerast, fiskur byrjaði að elta og taka. Í sunnanverðu vatninu fengum við



Árni Kristinn Skúlason með flottan urriða úr Laxárvatni.

Mynd / Ingi Danner

4 fiska, allir tóku grimmt og rifu almennilega af stað,“ sagði Árni Kristinn, sem þræðir veiðivötnin hverja helgi.

## KÆLI- & FRYSTI-BÚNAÐUR

Carrier



Fyrir allar gerðir af sendi- og flutningabílum.

## BÍLAR

Kæli- & frystibúnaður frá Carrier í miklu úrvali.

## HURÐIR fyrir kæla

Hentar afar vel fyrir tækjum í landbúnaði, sjávarútvegi og iðnaði.



Hafðu samband í síma 587 1300 og við sérsníðum lausn sem hentar þér!

# KAPP ehf

VÉLA-KÆLI & RENNIVERKSTÆÐI

Miðhraun 2 | 210 Garðabær | Sími 587 1300 | kapp@kapp.is | www.kapp.is

## Um þrjátíu fiskar hafa veiðst í Minnivallarlæk

Tveir veiðimenn ganga meðfram Minnivallarlæk í Landsveit og annar kastar flugunni, fiskurinn vakir en er tregur. Þeir færa sig neðar en fiskurinn er ekki í tókustuði. Svona er bara veiðin, stundum tekur hann, stundum ekki. En útveran er góð.

„Það hafa veiðst um 30 fiskar síðan lækurinn var opnaður fyrir í sumar og fyrir hálfum mánuði fengu veiðimenn 9 eina helgina, það er flott veiði,“ segir Þröstur Elliðason leigutaki er við heyrðum í honum hljóðið.

Urriðinn er fyrir hendi, hann er



Kría flugur yfir Minnivallarlækinn og gerir sig líklega til að ná sér í eitthvað í gogginn. Hún veiðir meira en sumir.

vænn en það getur verið erfitt að fá hann til að taka agn veiðimanna.

Veiðimennirnir halda áfram að kasta, bráðum tekur urriðinn.

# ER KOMINN TÍMI Á NÝTT GLER ?

VIÐ SÉRSMÍÐUM GLER  
EFTIR ÞÍNUM ÞÖRFUM

- EINANGRUNARGLER
- SÓLVARNARGLER
- HLJÓÐVARNARGLER
- ÖRYGGISGLER
- HAMRAÐ GLER
- HERT GLER
- LAKKAÐ GLER
- SPEGLAR



SMIÐJUVEGI 7

200 KÓPAVOGUR

SÍMI 54 54 300

ISPAN.IS



# Frelsi

... TIL AÐ VAXA MEÐ NÁTTÚRUNNI

**UMSÓKNARFRESTUR ER TIL 5. JÚNÍ.**

**SNÚÐU VAXANDI  
ÁSKORUNUM Í  
UMHVERFISMÁLUM OG  
MATVÆLAFRAMLEIÐSLU  
ÞÉR Í VIL**

Nýting náttúrunnar, verndun hennar og viðhald er mál sem snertir okkur öll og með nýrri þekkingu og frumkvöðlastarfi má gera hlutina á arðbæran hátt. Nám við LbHI er tilvalið fyrir þá sem hafa áhuga á náttúru Íslands, umhverfismálum, sjálfbærni, búvísindum, skipulagi, hönnun og matvælaframleiðslu.

Náttúran er einstök.



BÚFRÆÐI



GARDYRKJA



BÚVÍSINDI



SKÓGRÆÐI



NÁTTÚRU- OG  
UMHVERFISFRÆÐI



UMHVERFIS-  
SKIPULAG



HESTAFRÆÐI



SKIPULAGSFRÆÐI



RANNSÓKNIR

WWW.LBHI.IS / LANDBÚNAÐARHÁSKÓLI ÍSLANDS / Sími 433 5000





## Framúrskarandi rúlluplast og net

### VERÐLISTI

Verð eru án vsk.	Listaverð ef greitt er 15 júlí og 15 ágúst
Svart Siloglass 5 laga	Kr. 9.900
Hvitt Supergrass 7 laga	Kr. 10.400
Grænt Supergrass 7 laga	Kr. 10.600
Hvitt EcoUltra 7 laga 20% meira á rúllunni	Kr. 11.200
Rúllunet Protector 123 og 130 cm x 3000m	kr. 26.900

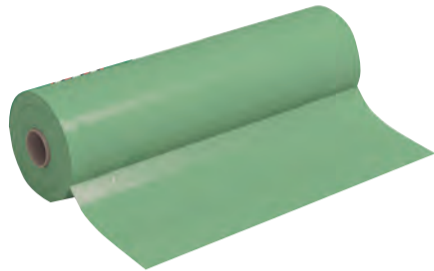

**Svart Siloglass**  
Lengd: 1500 m  
Breidd: 75 cm  
Þykkt: 25 u  
Stungupróf: 250 gr  
Fjöldi rúlla á bretti: 40



**Hvitt og grænt Supergrass**  
Lengd: 1500 m  
Breidd: 75 cm  
Þykkt: 25 u  
Stungupróf: 400 gr  
Fjöldi rúlla á bretti: 40



**EcoUltra**  
20% meira á rúllunni  
Frábært verð

**Hvitt EcoUltra**  
Lengd: 1800 m  
Breidd: 75 cm  
Þykkt: 22 u  
Stungupróf: 350 gr  
Fjöldi rúlla á bretti: 40

Welger RPC 245 Tornado



Bara 1 stk.

Verð: kr. 9.300.000 án vsk.

Lely Lotus 520 Stabilo



Bara 1 stk.

Listaverð: kr. 1.187.000 án vsk.

**AFSLÁTTUR: kr. 204.000**

Verð: kr. 980.000 án vsk.

Lely Hibiscus 485 S



Bara 2 stk.

Listaverð: kr. 1.351.000 án vsk.

**AFSLÁTTUR: kr. 301.000**

Verð: kr. 1.050.000 án vsk.

Lely 320 M



Bara 5 stk.

Listaverð: kr. 1.660.000 án vsk.

**AFSLÁTTUR: kr. 250.000**

Verð: kr. 1.410.000 án vsk.

Lely 240 Classic



Bara 1 stk.

Listaverð: kr. 1.070.000 án vsk.

**AFSLÁTTUR: kr. 370.000**

Verð: kr. 700.000 án vsk.

Lely 280 M



Bara 1 stk.

Listaverð: kr. 1.500.000 án vsk.

**AFSLÁTTUR: kr. 250.000**

Verð: kr. 1.250.000 án vsk.

Lely Hibiscus 425 S



Bara 1 stk.

Listaverð: kr. 1.070.000 án vsk.

**AFSLÁTTUR: kr. 170.000**

Verð: kr. 900.000 án vsk.

Lely 280 Classic



Bara 2 stk.

Listaverð: kr. 1.239.000 án vsk.

**AFSLÁTTUR: kr. 389.000**

Verð: kr. 850.000 án vsk.

Lely Lotus 600 Stabilo



Bara 1 stk.

Listaverð: kr. 1.474.000 án vsk.

**AFSLÁTTUR: kr. 111.000**

Verð: kr. 1.363.000 án vsk.

## Seljum síðustu Lely heyvinnuvélarnar á frábærum verðum sem ekki bjóðast aftur

Verð miðast við staðgreiðslu án uppítoðu  
Samsettar og keyrðar heim á hlað

### Eins árs verksmiðjuábyrgð

Welger RPC 445 Tornado



Bara 1 stk.

Verð: kr. 8.590.000 án vsk.

Notuð 300 rúllur

# Kynbótasýningar 2019

**Porvaldur Kristjánsson**  
ábyrgðarmaður í  
hrossarækt  
thk@rml.is



Kynbótasýningar hófust á Íslandi í þessari viku með sýningu á Sörlastöðum en boðið verður upp á 15 sýningar í ár víðs vegar um landið fyrir utan Fjórðungsmót Austurlands sem haldið verður að þessu sinni í Hornafirðinum.

Heimsmeistaramót íslenska hestsins verður haldið í Berlín dagana 4.–11. ágúst. Stefnt er að því að 6 kynbótahross fari fyrir hönd Íslands á mótið eins og verið hefur, í flokkum stóðhesta og hryssna; fimm, sex og sjö vetra og eldri.

Val kynbótahrossa á HM verður að liggja fyrir 1. júlí í ár og verður því valið úr kynbótahrossum sem sýnd verða á sýningum á undan þeirri dagsetningu.

Efstu hross sem eru í boði í hverjum flokki verða valin á mótið, hvar sem þau eru sýnd í heiminum, svo fremi sem þau séu fædd á Íslandi.

Sýningaráætlun ársins og allar reglur um kynbótasýningar má finna á vef Ráðgjafarmiðstöðvar landbúnaðarins, [www.rml.is](http://www.rml.is), undir Kynbótastarf/hrossarækt.



Hérna er ætlunin að fara yfir val kynbótahrossa inn á Fjórðungsmótið.

## Fjórðungsmót á Austurlandi

Fjórðungsmót verður haldið í Hornafirðinum í ár, nánar tiltekið á Fornustekku, félagssvæði Hornfirðings, dagana 11.–14. júlí. Hross sem eru í eigu aðila á Austurlandi, Eyjafirði og Þingeyjarsýslum en einnig á Suðurlandi vestur að Þjórsá eiga þátttökurétt á mótinu og er miðað við að lágmarki 25% eignarhlut.

## Fjöldi kynbótahrossa á FM 2019

	4 vetra	5 vetra	6 vetra	7 v. og eldri	Samtals
Stóðhestar:	5	6	5	5	21
Hryssur:	5	8	7	5	25

Það er því mikilvægt að eigendur kynbótahrossa fari yfir upplýsingar um heimilisfang sitt í heimaréttinni í WorldFeng en það er hægt að lagfæra þær upplýsingar í flípanum Um mig í heimaréttinni ef þær eru ekki réttar. Ef hross skiptir um eiganda í vor verða eigendaskiptin að hafa farið fram fyrir kynbótadóm á viðkomandi hrossi.

Ákveðinn fjöldi efstu hrossa í hverjum flokki eiga þátttökurétt á mótinu og er miðað við að 46 kynbótahross verði á mótinu. Til að auðvelda bestu klárhrossum með tölti að komast inn á mótið verður 10 stigum bætt við aðaleinkunn klárhrossa í sætisröðun hrossa inn

á mótið. Þetta er sama leið og var farin fyrir síðasta landsmót hvað klárhrossin varðar.

Þegar kynbótasýningarnar byrja á Íslandi verður birtur stöðulisti í WorldFeng sem sýnir hvaða hross eru inni á mótinu hverju sinni. Ef fleiri en eitt hross eru jöfn í síðasta sæti inn á mótið þá er þeim öllum heimil þátttaka á mótinu.

Eigendur hrossa sem vinna sér þátttökurétt á mótinu en ætla sér ekki að mæta með þau af einhverjum ástæðum eru beðnir um að láta vita fyrir 25. júní, þannig að hægt sé að bjóða hrossum sem eru neðar á listanum þátttöku á mótinu.

# Léttir á Akureyri hélt vel heppnaða Hestaveislu

– Uppskeruhátíð hrossaræktunarstarfs á Norðurlandi

Vel heppnuð og árleg Hestaveisla Hestamannafélagsins Léttis var haldin í Léttishöllinni fyrir skömmu, en einnig var í tengslum við veisluhöldin farið í heimsókn í Torfunes og til Hestamannafélagsins Grana á Húsavík.

Fyrsti viðburðurinn nefndist Fákur og fjör en 10 ár eru frá því sá viðburður varð árlegur í starfsemi Léttis og því meira lagt í hann en oft áður. Hann hófst með eftirminnilegu opunaratriði þar sem fjölskyldan á Myrkárbakka, foreldrar og 7 börn, 4 til 17 ára, komu ríðandi inn í höllina klædd í Léttisbúning undir íslenskum fánum og Léttisfánum. Fjöldi atriða var í boði að því loknu, en m.a. hlaut Atli Freyr Maríónnuson nafnbótina „Bjartasta vonin 2019“ og viðeigandi bikar að launum. Gunnar og Kristbjörg í Auðholtshjáleigu gáfu bikarinn árið 2013 og hefur hann verið afhentur á skemmtuninni Fákur og fjör síðan þá. Gunnar og Kristbjörg voru ásamt Þórdísi dóttur sinni með atriði og sýndu hross sín.

Léttismenn brugðu undir sig betri



Bær á Höfðaströnd. Sigmar Bragason og Mætta frá Bæ. Myndir / Þórir Tryggvason

fætinum og héldu austur yfir, komu við hjá Baldvín Kr. Baldvínssyni á ræktunarbúinu Torfunesi og héldu svo áfram til Húsavíkur og heimsóttu Granamenn þar í bæ. Hnakkakynning var í Léttishöllinni og þá var boðið upp á stórsýningu sem bar heitið Ræktunarveislan. Helgin er eins konar uppskeruhátíð

hrossaræktunarstarfs á Norðurlandi, en það sem m.a. var í boði var bjartasta vonin, skrautreiðahlíðahryssur og alhliðahestar, klárhryssur og klárhestar, heiðrun, flugskeið, stóðhestar, ræktunarbú, afkvemasýningar, grín, heimsmeistari og margt, margt fleira skemmtilegt. /MPÞ



Tilnefnd ræktunarbú til verðlauna Hrossaræktarsamtaka Eyfirðinga og Þingeyinga.



Ræktunarbú ársins er Syðra Garðshorn á Pelamörk. Agnar Þór Magnússon, Birna Tryggvadóttir og börn.



Vatnsleysa í Skagafirði. Björn Jónsson og Hrímnir frá Vatnsleysu.



Liney Hjálmarsdóttir, Tunguhálsi.

# Flott hliðgrind á lóðina þína!

## Hliðgrindur - Ýmsar stærðir

Númer	Lýsing	Verð án vsk.	Verð m/vsk.
F000 2140 03	Hlið 0,92 m, 7 sláa	kr. 12.695	kr. 15.742
F000 2140 04	Hlið 1,22 m, 7 sláa	kr. 15.878	kr. 19.698
F000 2140 05	Hlið 1,52 m, 7 sláa	kr. 17.536	kr. 21.745
F000 2140 06	Hlið 1.83 m, 7 sláa	kr. 19.171	kr. 23.776
F000 2140 07	Hlið 2,13 m, 7 sláa	kr. 20.823	kr. 25.821
F000 2140 09	Hlið 2.75 m, 7 sláa	kr. 22.982	kr. 28.489
F000 2140 10	Hlið 3,05 m, 7 sláa	kr. 29.456	kr. 36.525
F000 2140 11	Hlið 3,35 m, 7 sláa	kr. 31.115	kr. 39.451
F000 2140 12	Hlið 3,66 m, 7 sláa	kr. 33.112	kr. 41.059
F000 2140 13	Hlið 3,95 m, 7 sláa	kr. 34.877	kr. 43.247
F000 2140 14	Hlið 4,27 m, 7 sláa	kr. 37.852	kr. 46.936
F000 2140 15	Hlið 4,57 m, 7 sláa	kr. 39.885	kr. 49.457
F000 2140 16	Hlið 4.88 m, 7 sláa	kr. 44.606	kr. 55.311
F017 2002 46	Staur 2,4m m/ læsigati, 2 eyru	kr. 17.342	kr. 21.504
F017 2002 47	Staur 2,4m 89 mm, 4 eyru	kr. 17.986	kr. 22.303

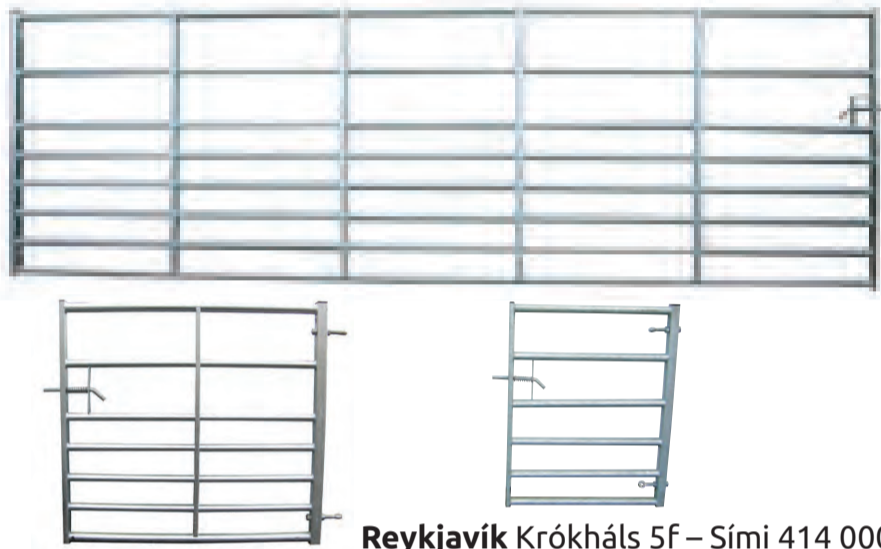

## Gerðisgrindur

Gerum tilboð í magn eftir teikningum



Reykjavík Krókháls 5f – Sími 414 0000 // Akureyri Óðinsnes 2 – Sími 464 8600



## STÓÐHESTAR 2019

STÓÐHESTAR MEÐ FYRSTU VERÐLAUN OG KEPPNISHESTAR FRÁ AUÐSHOLTSHJÁLEIGU  
TAKA Á MÓTI HRYSSUM Í SUMARGANGMÁL



**HRAFNAR**  
FRÁ AUÐSHOLTSHJÁLEIGU  
Aðaleinkunn: **8,46**  
Bygging: 8,08  
Hæfileikar: 8,72



**GAUMUR**  
FRÁ AUÐSHOLTSHJÁLEIGU  
Aðaleinkunn: **8,69**  
Bygging: 8,13  
Hæfileikar: 9,05



**VILJAR**  
FRÁ AUÐSHOLTSHJÁLEIGU  
Aðaleinkunn: **8,27**  
Bygging: 8,39  
Hæfileikar: 8,19



**SPROTI**  
FRÁ AUÐSHOLTSHJÁLEIGU  
Aðaleinkunn: **8,26**  
Bygging: 8,43  
Hæfileikar: 8,15



**FENGUR**  
FRÁ AUÐSHOLTSHJÁLEIGU  
Ósýndur stóðhestur á 6 vetri.  
Keppnishestar í fjörgangi í  
meistaraflokki.



**SVEINN-HERVAR**  
FRÁ ÞÚFU  
Aðaleinkunn: **8,25**  
Bygging: 8,06  
Hæfileikar: 8,38

## ÚTFLUTNINGUR - HROSSARÆKT

HAFIÐ SAMBAND TIL AÐ PANTA UNDIR STÓÐHESTA • GUNNAR ARNARSON & KRISTBJÖRG EYVINDSDÓTTIR  
Símar: 557 3788 / 892 0344 • Netfang: gunnara@simnet.is • Veffang: horseexport.is



# Frökkum og sjö öðrum Evrópuþjóðum stillt upp við vegg í raforkumálum af framkvæmdastjórn Evrópusambandsins: Þess er nú krafist að átta ríki ESB einkavæði sínar vatnsaflsvirkjanir

— Þetta er þvert á fullyrðingar um að Íslendingar þurfi ekki að einkavæða Landsvirkjun við beina aðild að evrópska orkukerfinu

Framkvæmdastjórn Evrópusambandsins hefur gert kröfu um að franska ríkið og 7 önnur ESB-lönd láti af yfirráðum sínum yfir vatnsaflsvirkjunum innan eigin landamæra og hleypi einkafyrirtækjum að þeim rekstri. Þetta er þvert á fullyrðingar um að aðild Íslendinga að orkukerfi Evrópu (EU power grid) í gegnum orkupakka 3 skipti engu máli varðandi ríkiseign á íslenskum orkuverum.

Hefur framkvæmdastjórnin, sem hefur umsjón með frjálsri samkeppni í Evrópu, verið að þrýsta á Frakkland og sjö önnur lönd í langan tíma til að tryggja að opnað verði fyrir einkafjármagn í orkugeiranum. Þann 7. mars síðastliðinn var síðan höfðað samningsbrotamál gegn Frakklandi, Þýskalandi, Austurríki, Póllandi, Portúgal, Svíþjóð, Ítalíu og Bretlandi fyrir að hafa ekki farið í opin útböð á nýtingarrétti vatnsfalla og vatnsaflsvirkjana.

Hafa 107 þingmenn á franska þinginu staðið á móti þessari kröfu framkvæmdastjórnar ESB, en hægt og bítandi orðið að gefa eftir á ýmsum sviðum í orkumálunum. Hafa þeir þó verið að reyna að fá á hreint hvað Frökkum er heimilt í þessum efnum en deilt hefur verið um innihald tilskipana ESB. Eftir einkavæðingu Aéroports de Parísar, sem var endanlega samþykkt fimmtudaginn 9. maí sl. með atkvæðagreiðslu í þinginu, virðist raforkugeirinn ætla að verða næsta heita deilumálið. Þar stefnir allt í að franska ríkið verði neytt til að gefa eftir yfirráðarétt almennings yfir sínum orkuverum samkvæmt frétt L'Express.

Á frönskum vefmiðlum má sjá hörð orð um einræðistilburði ESB við að innleiða skefjalausán kapitalisma í franska orkugeiranum án þess að stjórnvöld hreyfi þar legg né lið. Það sé allavega lágmarkið að þjóðin sé spurð um það í þjóðaratkvæðagreiðslu hvort hún vilji afsala sér yfirráðum yfir eigin orkufyrirtækjum. Einnig er spurt hvort verið sé að færa franska orkugeirann í hendur kínverskra fjárfesta á silfurfati.

## Spurning um öryggi og jafnvel fullveldi Frakklands

Þingmennirnir Hubert Wulfranc (PCF), Julien Aubert (LR), Jeanine Dubié (Libertés og Territories, Center), Marie-Noëlle Battistel (PS) telja skort vera á pólitískum vilja ríkisins til að verja það sem þeir segja vera spurning um öryggi og jafnvel fullveldi Frakklands.

„Vatnsorkuver eru helsta uppspretta okkar af endurnýjanlegri raforku og skila 12% af rafmagni okkar. Þetta er jafnframt eina leiðin fyrir okkur til að geyma raforku,“ segir einn þessara þingmanna. Hann bendir líka á að þetta sé mikil áskorun fyrir iðnað þar sem starfa um 25.000 manns og skilar um 1,5 milljörðum [evra] opinberra tekna.

Það verður að verja vatnsorkuverin okkar líkt og gert hefur verið varðandi kjarnorkuverin,“ sagði þingmaðurinn Marie-Noëlle Battistel við blaðið L'Express.

„Það lítur út fyrir að við séum að reyna að ræða um afsal í smáatriðum við framkvæmdastjórn Evrópusambandsins frekar en að mótmæla í grundvallaratriðum einkavæðingu á okkar vatnsorkuverum.“

Hún segir að svo virðist sem ríkisstjórn Frakklands skammist



ESB gerir nú kröfu um að franska ríkið ásamt 7 öðrum Evrópusambandsríkjum afsali sér eignarhaldi á vatnsaflsvirkjunum og hleypi einkaaðilum að þeim peningamaskinum sem reistar voru með almannafé.

sín fyrir að fá þessa tilskipun frá framkvæmdastjórn ESB og reyni að höndla það með diplómátskum hætti fremur en að setja hnefann í borðið og standa á sínu af fullri hörku.

Fjármálaráðherra Bruno Le Maire talaði fyrir hönd ríkisstjórnarinnar í mars 2019 og taldi rökkin gegn einkavæðingu vera veik en óskaði eftir að halda áfram viðræðum og reyna að semja við framkvæmdastjórn ESB. Slík viðhorf eru hins vegar ófullnægjandi í augum margra þingmanna.

## Mun leiða til kostnaðarauka fyrir neytendur

„Vatnsorkuverin hafa verið fjármögnuð af frönsku þjóðinni og eru rétt að byrja að skila arði. Það er ekki til umræðu að gefast upp,“ sagði þingmaðurinn Delphine Batho.

„Spurningin snýst um öryggi og stjórnun sameiginlegs ágóða, en einnig um kostnaðarstjórnun. Ég óttast að einkavæðingin í orkumálunum verði á sama veg og varð við einkavæðingu hraðbrautanna sem leiddi til aukins kostnaðar fyrir neytendur.“

## ESB vill einkavæða 399 virkjanir

Krafa framkvæmdastjórnarinnar snertir yfirráð fransks almennings yfir 399 vatnsaflsvirkjunum víða um Frakkland. Með öðrum orðum er verið að neyða franska ríkið til að afsala sér yfirráðum yfir sínum vatnsorkuverum í hendur einkafyrirtækja. Það er nokkuð sem íslenskir þingmenn, sem hafa haft forgöngu um að innleiða orkupakka 3 á Íslandi, hafa þvertekið fyrir að væri nokkur hætta á að geti gerst hér á landi.

Krafa framkvæmdastjórnarinnar í Brussel um að EDF verði opið fyrir einkafjármagn, miðast við að yfirráðaréttur franska ríkisins yfir 150 vatnsorkuverum falli úr gildi árið 2023.

## Ríkisfyrirtæki með um 22% af raforkuframléiðslu ESB

Fram til þessa hefur Électricité de France (EDF), sem er að stærstum hluta í eigu almennings í Frakklandi í gegnum franska ríkið, haft yfirráð yfir 80% af frönskum vatnsaflsvirkjunum. Fyrirtækið er að formi til hlutafélag sem er opið að hluta fyrir einkaaðilum, en franska ríkið hefur þó haldið fast um sinn eignarhlut til þessa. Fyrirtækið framleiddi árið 2011 um 22% af allri raforku sem framleidd er í ríkjum Evrópusambandsins.

## Franska raforkudreifikerfið líka á leið til einkaaðila

Í Frakklandi er dreifikerfi raforku til stórnotenda í eigu EDF í sjálfstæðu fyrirtæki sem heitir Transport d'Électricité (RTE) og rekur það um 100.000 kílómetra af háspennnum raflínunum. Það er líka með um 1.300.000 km af meðal- og lágsþennnum línunum sem haldið er gangandi af fyrirtæki sem heitir Enedis gère le réseau d'électricité (ENDIS) sem stofnað var 2008 og hét upphaflega ERDF. Var það í eigu EDF. Krafa framkvæmdastjórnar Evrópusambandsins um aðskilnað eignarhalds ríkisins yfir þessari starfsemi leiddi svo til nafnbreytingar 2016 með einkavæðingu í huga. Þannig er dreifikerfið smám saman líka að lenda í höndum fjárfesta úr einkageiranum samkvæmt frétt L'Express.

## Fjárfestir krefst svara

Nýjasti snúningurinn í sápuoperunni um þriðja orkupakkann sem sýnd hefur verið í boði ríkisstjórnar Íslands, eru tíðindi af fjárfestinum Edmund Truell. The Times greindi frá því mánudaginn 27. maí að Edi, eins og hann er kallaður, legði nú hart að breskum stjórnvöldum að samþykka áætlun hans um að leggja rafstreng frá Íslandi til Bretlands. Er það í gegnum fyrirtæki hans, Atlantic Superconnection. Þrátt fyrir þetta hafa íslenskir ráðherrar og fleiri alþingismenn stöðugt haldið því opinberlega fram að ekki standi til að leggja sæstreng. Nú er spurningin, hver segir ósatt um fyrirhugaða sæstrengslögn til Bretlands, The Times, Edmund Truell eða íslenskir ráðherrar og verulegur fjöldi sitjandi þingmanna? /HK/

Stærsti hluti þess er þó framleiddur með kjarnorku, eða 64,3% í 58 kjarnakljúfum sem staðsettir eru víðs vegar um Frakkland. Þar af eru 34 kjarnaofnar sem skila 200 megavöttum meira afli hver en Kárahnjúkavirkjun á Íslandi, eða um 900 MW. Þá voru framleidd 14,5% af raforkunni með kolum og 8,6% með gasi. Með endurnýjanlegum orkugjöfum voru framleidd 12,3% og 0,3% með öðrum orkugjöfum. Velta félagsins 2016 var um 71,2 milljarðar evra, eða sem svara rúmlega 9.754 milljörðum íslenskra króna.

## Yfirlit í Brussel krefst einkavæðingar í orkugeiranum

Krafa framkvæmdastjórnar ESB nú mótast af því að í lok nóvember á síðasta ári sendi hún frá sér viðvörðun til Frakka og óskaði eftir „nákvæmri tímaáætlun“ um hvernig þeir hygðust koma verulegum hluta sinna vatnsaflsvirkjana á samkeppnismarkað. Virkjana sem

verið hafa undir eignarhaldi EDF. Er þetta talið dæmi um óvenju harkalega einræðistilburði af hálfu yfirvalda í Brussel í garð Frakka, en framkvæmdastjórn ESB hefur lengi kallað eftir einkavæðingu Frakka í orkumálum.

## Innntóm yfirlýsing um lokun 17 kjarnorkuvera

Árið 2017 lýsti Nicolas Hulton, franskur umhverfisráðherra, því yfir að stefnt væri að lokun 17 kjarnorkuvera fyrir 2025 til að mæta löggjöf sem segir að draga eigi úr hlutdeild kjarnorku í raforkuframléiðslu. Hann segir hins vegar ekkert um hvernig Frakkar ætla að mæta orkupörfinni sem hlýst af lokun kjarnorkuveranna. Þjóðverjar hafa áður haft uppi svipaða yfirlýsingagleði um lokun kjarnorkuvera vegna þrýstings af umræðu sem græningjar ýttu af stað. Þeir hafa neyðst til að bakka út úr þeim áformum vegna mikillar eftirspurnar eftir raforku.

## VÍKURVAGNAR EHF.

### MIKIÐ ÚRVAL KERRUVARAHLUTA



**RAFMAGNSBÚNAÐUR**  
**BREMSUR**  
**BEISLI**  
**DEKK**  
**LJÓS**  
**LED LJÓS**



## STYRKUR, ÞJÓNUSTA OG ÁREIDANLEIKI

Víkurvagnar ehf. – Hyrjarhöfði 8. – 110 Reykjavík  
Sími 577-1090 – www.vikurvagnar.is – sala@vikurvagnar.is



Styrkir hafa verið voru veittir til alls níu verkefna í tengslum við verkefnið Öxarfjörður í sókn.  
Mynd / Bygðastofnun Kristján P. Halldórsson

Bygðastofnun:

## Verkefnið Öxarfjörður í sókn heldur áfram

Stjórn Bygðastofnunar hefur samþykkt beiðni frá verkefnisstjórn Öxarfjarðar í sókn um framlengingu á verkefninu um eitt ár, þannig að það standi yfir til loka ársins 2020, en áætluð verkefnislok voru í lok þessa árs, 2019.

Var meðal annars til þess horft að vinna að starfsmarkmiðum hófst ekki fyrir en í maí árið 2016, fyrsti verkefnastjórnin var í hlutastarfi það ár og fram til 2017 og verkefnið er nú að ná betri fótfestu í vestasta hluta bygðarlagsins, Kelduhverfi. Það kemur meðal annars fram í góðri þátttöku á íbúafundum, góðum framgangi starfsmarkmiða og í vaxandi fjölda umsókna um styrki úr sjóði Brothættra bygðar. Síðast en ekki síst telja forsvarsmenn verkefnisins að það sé líklegt til að skila miklum árangri að bæta ári við verkefnistímann.

Íbúafundur var haldinn í Lundi í byrjun árs og þá fór verkefnisstjórnin, Charlotta Englund, yfir starfsmarkmið verkefnisins. Á fundinum unnu fundargestir í hópum að endurskoðun starfsmarkmiðanna, þ.e. hvort að

bæta ætti við starfsmarkmiðum, taka einhver út eða gera á þeim annars konar breytingar. Við lok fundar kusu heimamenn um forgangsroðun starfsmarkmiðanna.

### 9 verkefni fengu styrki

Verkefnisstjórn tók við skilaboðum íbúafundarins og hefur nú unnið úr þeim undir forystu verkefnisstjóra og sett saman í nýtt markmiðaskjal. Þá var á liðnum vetri auglýst eftir umsóknum um styrki úr sjóði verkefnisins, til úthlutunar voru 5 milljónir og um þær bárust 15 umsóknir. Úthlutað var styrkjum til 9 verkefna. Norðurhjári fékk 400 þúsund krónur í styrk til að kynna nýjan Dettifossvæg, Salbjörg Magnúsdóttir fékk eina milljón vegna kjötvinnslu í Árdal, Skjálftafélagið fékk styrk vegna verkefnisins Misgengisgönguhressing. Ullarvinnsla í Gilhaga, rófurækt á Presthólum, köfun í Öxarfirði, þróun miðnætur hestaferða, deiliskipulagaverkefni og veiðitengd ferðaþjónusta hlutu einnig styrki.

/MPÞ

## Sjö verkefni hlutu styrk úr Kvískerjasjóði

Á dögnum úthlutaði Kvískerjasjóður styrkjum ársins 2019 en níu umsóknir bárust og hlutu sjö verkefni styrk að þessu sinni. Hlutverk Kvískerjasjóðs er að stuðla að og styrkja rannsóknir á náttúrufari og menningarminjum í Austur-Skaftafellssýslu.

Frá upphafi hefur sjóðurinn stutt við margvísleg metnaðarfull verkefni sem bæði eru mikilvægt framlag inn í vísindaheiminn en ekki síður munu þau geta gagnast til að styrkja framþróun bygðar í Austur-Skaftafellssýslu. Verkefnin, sem fengu styrk í ár eru eftirfarandi:

### Verkefnin eru:

- Ævintýri og líf heima og í Kanada – endurminningar Guðjóns R. Sigurðssonar
- Rannsókn og miðlun á ævi og störfum Eymundar Jónssonar og Halldóru Stefánsdóttur í Dilksnesi í Nesjum
- Mælavörður á Breiðamerkursandi



Sjóðurinn er kenndur við bæinn Kvísker í Örafum, sem er austasti bær sveitarinnar. Myndin af bænum var tekin 1. júní 1994 af Sigrúnu Karlsdóttur. Á Kvískerjum ólust upp börn hjónanna Björns Pálssonar og Þrúðar Aradóttur, þau Flosi, Guðrún eldri, Ari, Guðrún yngri, Páll, Sigurður, Ingimundur, Helgi og Hálfán.

- Varpárangur skúms á Breiðamerkursandi 2019
- Hlutverk loðvíðis í íslenskum vistkerfum
- Handverk og hannyrðir Kvískerjasýstra
- Endurgerð sögulegra ljósmynda af jöklum í Austur-Skaftafellssýslu

/MHH

## Gamli Þingvallavegurinn verði friðlýstur

Sveitarstjórn Grímsnes- og Grafningshrepps hefur samþykkt að óska eftir því við Minjastofnun að Gamli Þingvallavegurinn verði friðlýstur.

Það verði gert í samræmi við vilja þeirra sveitarfélaga sem hann liggur um, þ.e. Mosfellsbæjar, Grímsnes- og Grafningshrepps og Bláskógabygðar. Gamli Þingvallavegurinn er vel varðveittur hestvagnavegur frá 19. öld sem liggur þvert yfir Mosfellsheiði og er 15–20 km að lengd. Með friðlýsingu fengi vegurinn veglegri



Gamli Þingvallavegurinn er vel varðveittur hestvagnavegur frá 19. öld sem liggur þvert yfir Mosfellsheiði og er 15–20 km að lengd.

sess, hann yrði merktur og vakinn athygli á honum sem merktum menningarminjum.

/MHH



Marie Therese Heldal Haukeland, framkvæmdastjóri Haldal Eiendom, sést hér ásamt samstarfsmönnum sínum á þaki Slettebakken-blokkarinnar þar sem sólarcellur munu árlega framleiða um 42.000 kílóvött, sem samsvarar framleiðslu fyrir tvær einstaklingsíbúðir á ári.

# Hús í plús

Norska byggingarfélagið Haldal Eiendom fer nýstárlegar og umhverfisvænar leiðir í nýjasta verkefni sínu þar sem 38 íbúða blokk sem þeir byggja á Slettebakken í Bergen verður að miklu leyti þakin sólarcellum til að sjá íbúum hennar fyrir rafmagn. Fyrirtækið er fyrsti einkaaðili í Noregi sem fer þessa leið.

Á framhlið og þaki Slettebakken-blokkarinnar verða 328 fermetrar þaktir með sólarcellum sem framleiða eiga um 55.000 kílóvött á ári. Byggingin, sem í fyrstu, átti að verða ósköp venjuleg íbúðablokk, er nú orðin háteknibygging.

„Þetta eru 38 íbúðir og aðeins ein þeirra er óseld og það áður en íbúðirnar eru tilbúnar. Salan hefur gengið mjög vel en við seldum 20 íbúðir áður en við tókum þá ákvörðun að taka inn sólarcellurnar svo það eru ekki viðskiptavinirnir sem greiða þann aukakostnað. Þetta verkefni hefur vakið gríðarmikla athygli og við vonum svo sannarlega að fleiri í okkar bransa muni fara að okkar fordæmi,“ segir Marie Therese Heldal Haukeland, framkvæmdastjóri Haldal Eiendom.

### Framleiða hleðslu fyrir rafmagnsbíla

„Ég sat í sófanum einn sunnudag í janúar á síðasta ári og í fréttum í sjónvarpinu rúllaði frétt um að framleiddar væru sólarcellur í Árdal hér í Noregi og þá fór hugurinn á fullt hjá mér. Mín fyrsta hugsun var: „já, hvað ef við gætum notað þetta kerfi á byggingunum okkar og þá með sellum sem eru ekki framleiddar með „óhreinni“ orku. Ég fór því á netið og byrjaði að leita og fann fljótt út úr því að við þyrftum að hafa í liði með okkur ábyrgðarfulla aðila,“ útskýrir Marie Therese og segir jafnframt:

„Þegar ég tala um ábyrgðarfulla aðila þá líki ég sölu á sólarcellum saman við það sem gerðist með varmapumpur hér þar sem margir óábyrgir aðilar fóru inn á þann



Blokkin við Slettebakken í Bergen er einstök bygging þar sem sólarcellur á þaki og framhlið hennar munu framleiða rafmagn til meðal annars að hlaða rafmagnsbíla og sameiginlegt kæliherbergi fyrir íbúa.

markað. Við erum lítið fyrirtæki, í raun bara tvær manneskjur, og erum háð því að fá í lið með okkur samstarfsaðila sem verða einnig til staðar á morgun og sem geta komið inn með góða þekkingu, verið nýskapandi og staðið fyrir þeirri vinnu sem þeir framkvæma. Eftir marga fundi með raforkufyrirtækinu BKK þá komumst við að þeirri niðurstöðu að fjárhagslega væri þetta mögulegt og réttlætunlegt og að þetta myndi framleiða nógu mikið rafmagn til að nýtast fyrir sameiginlega rafmagnsnotkun íbúa. Það er að segja til að hlaða rafmagnsbíla, sameiginlegt kæliherbergi fyrir geymslu á matvörum, lyftu og fyrir sameiginlega lýsingu.“

### Umhverfisvæn bygging

Íbúar blokkarinnar í Slettebakken geta því vænst þess að rafmagnsreikningar þess verði töluvert lægri en í sambærilegum byggingum.

„Það eru gríðarlega mikil tækifæri í geislum sólarinnar en á aðeins 40 mínútum gefur sólin nógu mikla orku til að anna orkuþörf jarðarinnar á einu ári. Við heildarframleiðslu í klukkutíma með sólarcellum á þakinu á blokkinni í Slettebakken verður hægt að hlaða 17 rafmagnsbíla. Á þakinu er áætluð ársframleiðsla um 42.000 kílóvött sem samsvarar framleiðslu fyrir tvær einstaklingsíbúðir á ári. Upphitun í blokkinni verður í gegnum fjarhita frá sorpbrennslustöðinni í Rádal. Við höfum einnig þann möguleika að í framtíðinni verði hægt að setja upp rafhlöðupakka. Með þessu verkefni viljum við hugsa út fyrir rammann og ekki hvað síst um umhverfið,“ segir Marie Therese og bætir við:

„Við erum farin af stað með næsta verkefni og þar tókum við að sjálfsögðu inn sólarcellur. Við höfum trú á að eftir nokkur ár verði gerð krafa um eiginframleiðslu á orku í nýbyggingum og þá komumst við nær því að byggja hús í plús.“ /ehg

ergo

# Heypyrla?

Við hjá Ergo erum engir sérfræðingar í heyverkun en við fjármögnum hins vegar heypyrlur. Við fjármögnum flest milli himins og jarðar.

Kynntu þér möguleikana á [ergo.is](http://ergo.is)

## Láttu drauminn um nýtt heimili verða að veruleika með vönduðu og hagstæðu húsi frá Húseiningu



Húseining framleiðir smáhýsi, sumarhús og einbýlishús í nýrri verksmiðju að Hraunholti 1 í Vogum. Húseining býður upp á gott úrval af húsagerðum, þar sem allir eiga að geta fundið heimili eða sumarhús sem hentar. Kynnið ykkur framleiðsluvörur okkar á vef fyrirtækisins: [www.huseining.is](http://www.huseining.is)



SMART - einbýli

Húsin eru 73m<sup>2</sup>, þar að auki er 28m<sup>2</sup> verönd með heitum potti. Smart einbýlishús eru hönnuð með hagkvæmni að leiðarljósi. Verð við verksmiðjudyr fyrir utan flutning aðeins kr. 27.600.000 með vsk.



KLASSIK - einbýli

Fjölmargar stærðir og útfærslur tryggja hagkvæmt fullbúið einbýlishús eftir þínum óskum. Fjöldi teikninga. Gott úrval klæðninga, vandaðir veggir og gluggar tryggja góða endingu.



SÓL - sumarhús

Fjölmargar stærðir og skemmtilegar útfærslur tryggja þér vandað, vel einangrað sumarhús á góðu verði.



KÓSÝ - smáhýsi

Hin vinsælu smáhýsi okkar hafa verið framleidd árum saman og fást í fjölmörgum útfærslum eftir þörfum hvers og eins.

- Íslensk hönnun og framleiðsla.
- TwinWall tveggja þátta húseiningar.
- Framleidd samkvæmt staðli úr völdu gæðatímbrí C 18-24.
- Hús með mikilli loftun í öllu burðarvirki sem tryggir gæði og endingu.
- Timburhús eru heilnæmur íverustaður.
- Sterkari hús.
- Lofthæð húsanna inni er 2,8 metrar.
- Þýskir gluggar og hurðir úr PVC, lágmarks viðhald.
- Með réttu efnisvali verður til hús sem aldrei þarf að mála.
- 100m<sup>2</sup> einbýlishús kostar aðeins 14,6 millj. við versmiðjudyr, tilbúið með áklæðningu á einingum, fullglerjuðum gluggum og hurðum.



SMART EINBÝLI:  
NÝTT EINBÝLISHÚS  
FRÁ 27,6 MILLJÓNUM



HÚSEINING

Húseining ehf. Hraunholti 1, 190 Vogum. Símar 770-5144 og 787-5144.  
[www.huseining.is](http://www.huseining.is) [kjartan@huseining.is](mailto:kjartan@huseining.is) [soffia@huseining.is](mailto:soffia@huseining.is)

## Bláskógabyggð: Flokkun á lífrænum úrgangi

Íbúar Bláskógabyggðar eru byrjaðir í átaki við flokkun á lífrænum úrgangi en heimili og sveitabærir fá afhenta sorptunnu fyrir lífrænan úrgang, sem tæmd verður á 3 vikna fresti, samhliða almennu sorpi.

„Íbúar hafa fjórar tunnur við heimili, þrjár eru fyrir efni sem er hægt að endurvinna, þ.e. ein fyrir pappír og pappa, önnur fyrir plast, og sú þriðja fyrir lífræna úrganginn. Fjórdá tunnan er svo fyrir það sorp sem ekki fer til endurvinnslu,“ segir Ásta Stefánsdóttir sveitarstjóri. Íbúar sem nú þegar eru að jarðgera lífrænan úrgang við heimili eða á bújörðum geta haldið því áfram. Samhliða þessari viðbót í flokkun við heimili verða íbúar hvattir til að skila gleri og málmum á gámasstöðvarnar.

### Kaupá 415 tunnur

Keyptar eru tunnur fyrir um 415 heimili og stofnanir, en auk þess mun Bláskógabyggð útvega lítið flát til að hafa inni á heimili fyrir lífræna úrganginn og nemur kostnaður við þetta um 2 milljónir króna.

Á ársgrundvelli nemur kostnaður við að hirða lífrænt sorp frá heimilum um 4,5 mkr., en á móti kemur að það er aðeins ódýrara að vinna úr því moltu en að urða eða setja það í annan farveg.



Ásta Stefánsdóttir, sveitarstjóri Bláskógabyggðar.

„Við erum að vinna að gerð bæklinga sem verður dreift á heimili í Bláskógabyggð, auk þess sem haldnir verða íbúafundir og kynningarefni gert aðgengilegt á vefnum. Mikilvægt er að vel takist til með flokkunina og verður leitast við að kynna verkefnið sem allra best,“ bætir Ásta við. Þá má geta þess að Bláskógabyggð og Grímsnes- og Grafningshreppur eru samstiga í þessari vegferð og verður því sams konar flokkunarkerfi í báðum sveitarfélögum. /MHH

## Prestaköll sameinuð í Austurlands- og Vestfjarðaprófastsdæmum

Kirkjubing samþykkti nýlega tillögu um sameiningu prestakalla í Austurlands- og Vestfjarðaprófastsdæmum.

Það þýðir að Hólmavíkur- og Reykhólaprestaköll í Vestfjarðaprófastsdæmi verða sameinuð í eitt prestakall sem mun bera heitið Breiðafjarðar- og Strandaprestakall. Auk þess munu Djúpavogs-, Heydala-, Kolfreyjustaðar-, Eskifjarðar- og Norðfjarðarprestaköll í Austurlandsprófastsdæmi sameinast í eitt prestakall sem mun bera heitið Austfjarða-prestakall. Í greinargerð með tillögunum kom fram að tillögurnar séu hluti af stefnu biskupafundar um nýskipan prestakalla á landsvísi sem unnið hafi verið að. Felist í þeirri stefnu að horfið verði frá einmenningsprestaköllum, þar sem því verði við komið. Einnig



Agnes M. Sigurðardóttir, biskup Íslands. Mynd / MHH

var samþykkt á kirkjubinginu að leggja niður Saurbæjarprestakall í Vesturlandsprófastsdæmi. /MHH

Reykjavík:

## Upplýsingum um skjátíma dreift á öll heimili

Fulltrúar allra grunn- og leikskóla í Reykjavík hafa fengið afhenta segla með áþreintum upplýsingum um skjátíma barna en um er að ræða 30.000 segla, sem öll leik- og grunnskólabörn í Reykjavík hafa fengið í hendurnar.

Á seglinum eru þrens konar skilaboð:

- Tilvísun á [www.skjatimi.is](http://www.skjatimi.is) þar sem finna má frekari upplýsingar um skjátíma og gagnlega tengla
- Gildi sem allir, ungir sem aldnir, ættu að hafa í huga við skjátímanotkun
- Leiðarljós fyrir hámarks skjátíma á dag sem hentar mismunandi aldri



Einnig er búið að útbúa heimasíðu á vefslóðinni [www.skjatimi.is](http://www.skjatimi.is) /MHH



Myndin var tekin þegar formlegur samstarfssamningur var undirritaður í Þingborg 7. maí 2019 en á henni eru, talið frá vinstri, Árni Eiríksson, oddviti Flóahrepps, Íris Grétarsdóttir, verkefnisstjóri Flóaskóla, Gunnlaug Hartmannsdóttir, skólastjóri Flóaskóla, Erla Björg Aðalsteinsdóttir, fulltrúi Skógræktarfélags Villingaholtshrepps, Anna Gína Aagested, verkefnisstjóri Krakkaborgar, Guðbjörg Hólm Þorkelsdóttir, leikskólastjóri Krakkaborgar og Ólafur Oddsson, fræðslustjóri Skógræktarinnar.

Flóahreppur:

## „Gullin í grenndinni“ – samstarf skóla í sveitarsamfélagi

Nemendur í Krakkaborg og Flóaskóla eru þátttakendur í skemmtilegu og fræðandi verkefni sem heitir „Gullin í grenndinni“.

Verkefnið byggir á nokkurra ára reynslu af samstarfi leikskólans Álfheimum á Selfossi/Árborg og Vallarskóla í gegnum skógartengt útinám. Samstarfsaðilar um verkefnið eru Flóahreppur og Skógræktarfélag Villingaholtshrepps.

Markmið verkefnisins er að auka

þekkingu nemenda á mikilvægi þess að auka kolefnisbindingu úr andrúmslofti með því að efla skógrækt.

Verkefnið er einnig unnið í góðu samstarfi við Skógræktarfélag Árnesinga og með ráðgjöf og stuðningi frá Skógræktinni. Nemendur skólanna munu vinna á vettvangi bæði í skógræktarreitnum í Skagaási og á lóð Flóaskóla og Þjósárvers.

Samhliða plöntun og umhirðu í skógarreitunum munu nemendur fræðast um skógarnytjar, fuglalíf, aðrar lífverur og fjölbreytileika vistkerfisins. Verkefnið er vel til þess fallið að auka samstarf á milli skólastiga, auka fjölbreytni í verkefnum nemenda og samþættum námsleiðum.

Anna Gína Aagested, Íris Grétarsdóttir og Ólafur Oddsson sjá um verkefnastjórn og ráðgjöf. /MHH

Deilur um Laxabakka – Alviðrustofnun segist fylgjandi endurreisn:

## „Samþykkir ekki meiri háttar rask náttúruminja á landinu“

– segir Auður Anna Magnúsdóttir, framkvæmdastjóri Landverndar

Ágreiningur hefur verið uppi um lóðamörk á landi Laxabakka í Meðalholtum. Greint var frá þessu máli í Bændablaðinu 11. apríl og rætt við Hannes Lárússon, eiganda félagsins Íslenska bæjarins, sem er eigandi Laxabakka. Hann sagði allar aðgerðir til uppbyggingar á staðnum vera í gíslingu vegna afstöðu Landverndar og Héraðsnefndar Árnesinga.

Auður Anna Magnúsdóttir, framkvæmdastjóri Landverndar, segir land það sem Laxabakki stendur á vera í eigu Alviðrustofnunar, en sú stofnun er í eigu Landverndar og Héraðsnefndar Árnesinga. Hún segir Alviðrustofnun hafa skýra afstöðu í málinu, stofnunin sé fylgjandi endurreisn Laxabakka og hefur heimilað breikkun vegslóða sem liggur að húsínu til að hægt sé að hefja þá vinnu.

„Stofnunin hefur jafnframt boðið skika undir húsið án endurgjalds til að það geti áfram staðið á þeim stað þar sem það var reist og að þar verði hægt að taka á móti gestum,“ segir Auður. Hún segir aðstandendur Íslenska bæjarins vera meðvitaða um að Alviðrustofnun eigi landið undir Laxabakka þar sem þeir fylgdust með deilu stofnunarinnar við fyrrum eigendur hússins, Lögheimtuna.

„Þeir hafa einnig afrit af lögfræðialiti sem unnið var um eignarhald á landinu undir Laxabakka þar sem fram kemur að landið er í eigu Landverndar og Héraðsnefndar Árnessýslu.“



Suðurhlíð Laxabakka eins og hún var vorið 2017. Óblíð veður hafa síðan leikið bæinn illa.

### Hafna hugmyndum um nýja vegagerð, bílastæði og þjónustuskála

Auður segir að eftir að Íslenski bærin eignaðist húsið Laxabakka hafi aðstandendur félagsins haldið því fram að húsínu hafi fylgt lóð og haft uppi áform um móttöku ferðamanna á svæðinu. Um sé að ræða hverfisverndað svæði með búsvæðum, náttúrulegu birkiþjóni og hraunmyndunum, sem njóta verndar samkvæmt náttúruverndarlögum.

„Alviðrustofnun getur ekki samþykkt meiri háttar rask náttúruminja á landi sínu til þess að Íslenski bærin geti byggt upp þjónustu við ferðamenn. Húsið er einstakt, ekki bara vegna arkitektúrs

og aldurs heldur einnig vegna þess að það stendur á ægifygnum stað. Með því að byggja upp móttökuskála fyrir ferðamenn er ekki bara um að ræða rask sem stangast á við náttúruverndarlög og hverfisvernd heldur verður þá einstöku umhverfi hússins raskað. Þar með tapast sú heild sem húsið og umhverfi þess myndar,“ segir Auður og bætir við að því hafi Alviðrustofnunin alfarið hugmyndum Íslenska bæjarins um nýja vegagerð, uppbyggingu bílastæða og þjónustuskála við Laxabakka, á landi stofnunarinnar.

Auður bætir við að rétt sé að taka fram að eigendur Íslenska bæjarins hafi ekki átt í neinum samskiptum við Alviðrustofnun nema í gegnum lögfræðing eftir að þeir eignuðust húsið. /MPP



# SUMARTILBOÐ

10% sumarafsláttur af öllum

GARÐHÚSUM af verðum á heimasíðunni okkar

Einnig eru valin gestahús á sérstöku sumartilboði, sjá nánar á heimasíðunni

[www.volundarhus.is](http://www.volundarhus.is)



44 mm bjálki / Tvöföld nótun

GARÐHÚS 14,5 m<sup>2</sup>

  
**volundarhús.is**

Vel valið fyrir húsið þitt

volundarhus.is · Sími 864-2400

Nánari upplýsingar á heimasíðu okkar [volundarhus.is](http://volundarhus.is) og í síma 864-2400.

50% afsláttur af flutningi á GARÐHÚSUM og GESTAHÚSUM á allar þjónustustöðvar Flytjanda.

GESTAHÚS og GARÐHÚS sérhönnuð fyrir íslenskar aðstæður

Sjá fleiri GESTAHÚS og GARÐHÚS á tilboði á heimasíðunni [volundarhus.is](http://volundarhus.is)

 Staðgreiðsla

 HAGSTEDDAR AFBORGANIR



GARÐHÚS 4,4m<sup>2</sup>



GARÐHÚS 4,7m<sup>2</sup>



GARÐHÚS 9,9 m<sup>2</sup> án gólfs



GARÐHÚS 9,7m<sup>2</sup>

[www.volundarhus.is](http://www.volundarhus.is)

**can-am**



TÆKI SEM ÞÚ  
GETUR TREYST Á



**MAVERICK  
TRAIL 1000**

VERÐ ÁN VSK  
**2.411.000.KR**

VERÐ MEÐ VSK  
**2.990.000.KR**



**OUTLANDER  
650 FB 6X6**

VERÐ ÁN VSK  
**2.250.000.KR**

VERÐ MEÐ VSK  
**2.790.000.KR**

# ELLINGSEN

FISKIÐ 1 REYKJAVÍK / TRYGGVABRAUT 1-3 AKUREYRI / 580 8500 / Síðan 1916 / [www.ellingsen.is](http://www.ellingsen.is)

BRP@ELLINGSEN.IS

Matarferðaþjónustufyrirtækið Crisscross kynnir ferðamönnum fyrir íslenskum matarhefðum:

# Bændaheimsóknirnar vinsælastar

Sigríður Anna Ásgeirsdóttir stofnaði matarferðaþjónustuna Crisscross árið 2016. Þar einbeittir hún sér að því að setja saman ferðir fyrir erlent ferðafólk þar sem markmiðið er að kynna íslensk matvæli fyrir því á leiðum þeirra um landið, með til dæmis heimsóknunum til bænda.

Hún er áður kunn af því að hafa búið til og framleitt drykkinn Íslendus, sem er blanda mysu, berjasafa og íslenskra jurta. Það vörumerki seldi hún Rjómabúinu Erpsstöðum á síðasta ári.



Ferðafólkið fær að bragða á krásrum úr heimavinnslu bænda.

## Bændaheimsóknirnar vinsælastar

Áð sögn Sigríðar eru bændaheimsóknirnar, Food and farm, vinsælustu ferðirnar sem hún býður upp á. „Meðal áningarstaða í þessum ferðum hafa verið Bjartheyjarsandur í Hvalfirði, Háafell í Borgarfirði og Erpsstaðir í Dölum. Í þessum ferðum reynum við að fara um svæði sem fáir þekkja eða gefa gaum. Í þessum ferðum förum við gjarnan með matarhandverk með okkur í nesti sem við borðum á leiðinni við einhverja áhugaverða staði. Í Hvalfirði til að mynda er tilvalið að stoppa við Fossá eða í Brynjudal, en í þeim ferðum förum við einnig á Bjartheyjarsand þar sem bændurnir bjóða upp á eigin matvælaframleiðslu á eigin veitingastað. Þau hafa frá mörgu að segja um búskapinn og við sjáum að þetta gefur ferðafólki heilmikið, sem býr til dæmis í einhverjum af stórborgum Bandaríkjanna.

Það sem hefur verið hvað ánægjulegast að sjá í þessum ferðum er hvað ferðafólkið er almennt ánægt með matinn; hreinleikann og bragðgæðin sem íslensk matvæli búa yfir.“

## Mataráhugafólk í meirihluta

Flestir viðskiptavina Crisscross hafa, að sögn Sigríðar, sérstakan áhuga á mat og matvælaframleiðslu. „Við fáum líka bænda, áhugafólk um landbúnað, náttúruvinnendur



Sigríður Anna Ásgeirsdóttir rekur matarferðaþjónustu og fer með ferðamenn í heimsókn til bænda. Myndir / Crisscross

og fólk sem hefur áhuga á að komast í persónuleg samskipti við Íslendinga. Hóparnir eru alltaf frekar fámennir til að hægt sé að sinna fólkinu betur.

## Slow Food-hugsjónin

Það má segja að við störfum í anda Slow Food-hugmyndafræðinnar. Þeir bæir sem við erum í samstarfi við hafa allir tekið þátt í starfi Slow Food á Íslandi. Þetta eru smá fjölskyldubú sem leitast eftir því að nýta eigin afurðir í bland við afurðir náttúrunnar í nærumhverfinu til heimavinnslu matvæla.

Við höfum einnig haft Dóru Svavarsdóttur, matreiðslumeistara og eiganda Culina, með okkur í liði en hún er stjórnarmaður í Slow Food Reykjavík. Hún hefur frætt okkar



Ferðafólk á Bjartheyjarsandi í Hvalfirði.

gesti um íslenskar matarhefðir og komið að matreiðslu fyrir hópana við ákveðin tilefni.

Okkar ferðaþjónusta er kannski

best lýst með *slow travel*, þar sem hugsað er um að njóta ferðalagsins í rólegheitum – dvelja í augnablikinu,“ segir Sigríður. /smh

# nettoline



Glæsilegar danskar innréttingar í öll herbergi heimilisins



Friiform ehf.  
Askalind 3,  
201 Kópavogur.  
562-1500  
Friiform.is

**MAST** ...frá heilbrigði til hollustu  
Matvælastofnun

## Aðilaskipti að greiðslumarki sauðfjár óheimil frá 1. júní

Samkvæmt tilkynningu sem Matvælastofnun hefur gefið út, verða aðilaskipti að greiðslumarki sauðfjár óheimil frá og með 1. júní 2019. Er það í samræmi við breytingu á búvörulögum sem samþykkt var á Alþingi 15. maí síðastliðinn.

„Þó verður heimil tilfærsla greiðslumarks milli lögbýla í eigu sama aðila og við ábúendaskipti eða breytingu skráningar ef um hjón eða sambúðarfólk er að ræða. Aðilaskipti taka gildi 1. janúar ár hvert og beingreiðslur greiðast nýjum handhafa frá sama tíma. Síðasti dagur til að tilkynna um aðilaskipti er 31. maí 2019.

Rétt er að taka fram að skv. stjórnarfrumvarpinu sem sjávarútvegs- og landbúnaðarráðherra lagði upphaflega fram var gert ráð fyrir að aðilaskipti að greiðslumarki yrðu óheimil frá og með 1. september 2019, en dagsetningin var færð til 1. júní í meðförum Alþingis.

Við tekur síðan innlausnarfyrirkomulag, sem búnaðarstofa

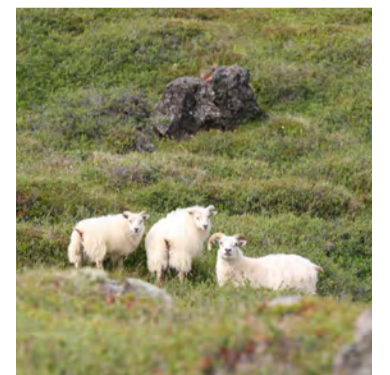

Matvælastofnunar mun annast, í samræmi við endurskoðun á sauðfjársmunni sem var samþykktur af stjórnvöldum og sauðfjárbændum í upphafi ársins. Innlausnarfyrirkomulagið verður nánar útfært í reglugerð ráðherra, sem verður gefin út í sumar,“ segir í tilkynningu Matvælastofnunar.

Ráðherra skrifaði undir breytingu á reglugerð um stuðning við sauðfjárrækt þann 23. maí 2019 í samræmi við fyrrgreinda breytingu á búvörulögum. /smh

# Milwaukee® ALVÖRU VERKFÆRI Á ALVÖRU TILBOÐUM

**M12 FUEL**  
**Borvél og höggborvél**  
FPP2B-602X

Sett M12 með borvél 44Nm og höggborvél SDS+ 1-1J. Með 2x6.0Ah rafhlöðum og hleðslutæki.  
Vnr. MW 4933459813

**Tilboð 69.900 kr.**  
Áður 81.900 kr.

**Kaupauki:**  
MILWAUKEE PEYSA og FLASKA

**M18 FUEL**  
**Borvél og höggskrúfvél**  
CBLPP2A-402C

Sett M18 með borvél 60Nm og höggskrúfvél 170Nm. Með 2x4.0Ah rafhlöðum og hleðslutæki.  
Vnr. MW 4933464536

**Tilboð 62.900 kr.**  
Áður 79.900 kr.

**Kaupauki:**  
MILWAUKEE PEYSA og FLASKA

**M18 FUEL**  
**Alvöru verkfærasett**  
FPP4F2-502B

M18 með borvél 135Nm, höggskrúfvél 226Nm, stingsög, fjölnotavél, 5m málbandi, 2x5.0Ah rafhlöðum og hleðslutæki.  
Vnr. MW 4933471208

**Tilboð 144.900 kr.**  
Áður 179.900 kr.

**Kaupauki:**  
BLUETOOTH HEYRNATÓL og PEYSA

**M18**  
**Borvél 60Nm**  
CBLPD-202C

Borvél M18 kolalaus 60Nm, aðeins 165mm að lengd. Með 2x2.0Ah rafhlöðum og hleðslutæki.  
Vnr. MW 4933464320

**Tilboð 39.900 kr.**  
Áður 48.900 kr.

**Kaupauki:**  
MILWAUKEE BITASETT

**M12**  
**Borvél 32Nm**  
BPD-202

Borvél M12 32Nm með 10mm patrónu. Með 2x2.0Ah rafhlöðum og hleðslutæki.  
Vnr. MW 4933441940

**Tilboð 26.900 kr.**  
Áður 35.900 kr.

**Kaupauki:**  
MILWAUKEE BITASETT

**Packout töskuset**  
Grunneining með hjólum og 5 töskur.

Vnr. MW 4932464083-1

**Tilboð 59.900 kr.**  
Áður 86.780 kr.

**M18 FUEL**  
**Alvöru borvél og herslulykli**  
FPP2E2-502P

Sett M18 með borvél 135Nm og herslulykli 1/2" 610Nm í PackOut tösku. Með 2x5.0Ah rafhlöðum og hleðslutæki.  
Vnr. MW 4933459407

**Tilboð 99.900 kr.**  
Áður 127.900 kr.

**Kaupauki:**  
MILWAUKEE PEYSA

**KAUPAUKAR Á MEÐAN BIRGÐIR ENDAST**

**Milwaukee®**  
**BÍLLINN**  
Á ferðinni um landið  
28. maí – 19. júní



**Taktu þátt í happdrættinu! Þeir heppnir vinna glæsilegt Milwaukee kolagrill og tjald.**

**Prufaðu allt það nýjasta þegar Milwaukee billinn er nálægt þér**

- 31. MAÍ og 1. JÚNÍ**  
Föstudagur og laugardagur  
Milwaukee hátíðin  
á Akureyri  
Verkfærásalan
- 6. JÚNÍ**  
fimmtudagur  
Akranes  
Skaginn
- 11. JÚNÍ**  
Fimmtudagur  
Reykjanesbær  
Reykjafell
- 13. JÚNÍ**  
Fimmtudagur  
Milwaukee hátíðin  
í Reykjavík  
Verkfærásalan
- 3. JÚNÍ**  
Mánudagur  
Ísafjörður  
Vélsmiðjan  
Bristur
- 4. JÚNÍ**  
Þriðjudagur  
Hólmavík  
Pakkhús
- 5. JÚNÍ**  
Miðvikudagur  
Milwaukee hátíðin  
í Hafnarfirði  
Verkfærásalan
- 18. JÚNÍ**  
Þriðjudagur  
Höfn í  
Hornafirði  
NI
- 19. JÚNÍ**  
Miðvikudagur  
Fáskrúðsfjörður  
Loðnuvinnslan  
Smíðjan

## VERKFÆRA SALAN

Sjáðu öll tilboðin á [ufs.is](http://ufs.is)

## Tilnefningar Íslands til Embluverðlaunanna

# Íslensku tilnefningarnar kynntar

Í síðasta blaði kynntum við þrjár tilnefningar Íslands til Norrænu Emblu-matarverðlaunanna, sem verða afhent í Hörpu í Reykjavík 1. júní. Hinar fjórar tilnefningarnar eru kynntar hér:

- Miðlun um mat 2019:  
**Gísli Matthías Auðunsson**  
matreiðslumaður
- Mataráfangastaður  
Norðurlanda 2019:  
**Traustholtshólmi í Þjórsá**
- Embluverðlaun fyrir mat fyrir  
marga 2019:  
**Veitingadeild IKEA í**  
**Garðabæ**



- Hráefnisframleiðandi  
Norðurlanda 2019:  
**Vogabúið í Mývatnssveit**

/smh

## Vogafjós/Vogabú ehf.: Ferðaþjónusta með áherslu á íslenskan landbúnað

Á Vogabúi ehf. í Mývatnssveit er stundaður blandaður búskapur með kýr og kindur. Árið 1999 var þar byggt nýtt fjós sem hýsti um 40 kýr og nautgripi og í framhaldinu lagður grunnur að ferðaþjónustu á bænum þegar kaffihús var byggt innan við fjósið, sem heitir Vogafjós og hefur notið mikilla vinsælda ferðafólks. Þar hafa þeir getað setið og fylgst með lífinu í fjósinu á meðan þeir gæða sér á léttum veitingum.

Hægt er að fylgjast með mjóltum á bænum, klukkan hálf átta á morgnana og hálf sex síðdegis, auk þess sem gestum gefst jafnvel kostur á að bragða á mjólkinni beint úr spananum.

### Veitingastaður tekur 90 manns

Eigendur og rekstraraðilar Vogafjóss og Vogabús eru Ólöf Þ. Hallgrímsdóttir, Jón Reynir Sigurjónsson, Leifur Hallgrímsson og Gunnhildur Stefánsdóttir. Árið 2005 voru tekin í notkun þrjú gistihús sem eru vönduð bjálkahlús með 26 herbergjum.

Árið 2009 var veitingastaðurinn stækkaður með nýrri viðbyggingu sem rúmar um 90 manns og nú standa yfir framkvæmdir á nýrri móttöku og biðsvæði. Auk veitingastaðarins rekur Vogafjós litla sveitabúð þar sem íslenskt, landbúnaðartengt handverk er til sölu. Vogafjós er aðili að Beint frá býli, félagi heimavinnsluáðila, og Þingeyska matarabúrinu.

### Í ábúð sömu ættar frá 1890

Að sögn Ólafar, sem er framkvæmdastjóri, hefur jörðin Vogar



1, sem Vogabú stendur á, verið í ábúð sömu ættar frá árinu 1890. „Á þessum árum hefur fyrirtækið síðan vaxið og dafnað – og þróast í átt sem við áttum sennilega aldrei von á. Frá upphafi hefur alltaf verið lögð áhersla á tengingu við landbúnað. Við leggjum mikinn metnað í matargerðina og bjóðum einungis upp á mat úr úrvals hráefni. Við notum mikið af okkar eigin afurðum; svo sem hangikjöt, reyktan silung, heimagerða osta, heimabakað bakkelsi, hverabrauð og að sjálfsögðu kjöt frá okkar eigin bú.

Svona tilnefning fyrir okkur er aðallega hvetjandi og enn frekar áminning um að halda áfram á sömu braut. Markaðslega séð er svona tilnefning jákvæð, eykur umræðu og kynningu,“ segir Ólöf.

Ferðafólki stendur líka til boða að fylgjast með sauðburði á Vogabúinu, en fjárhúsin þar geyma um 120 kindur.

/smh



Daniel Kári Stefánsson er veitingastjóri IKEA á Íslandi.

Myndir / IKEA

## Veitingastaður IKEA:

# Vandaður matur á góðu verði fyrir fjöldann

Veitingastaður IKEA er fjölsóttasti matsölustaður á Íslandi, en nálægt 3.500 til 4.000 gestir sækja hann daglega. Um helgar fer fjöldinn í um 6.000.

Daníel Kári Stefánsson er veitingastjóri IKEA og gengur inn í þá hugmyndafræði og það umhverfi sem fráfarandi framkvæmdastjóri, Þórarinn Ævarsson, hefur mótað í kringum veitingareksturinn þar – með eftirminnilegum hætti. „Ég er búinn að starfa hér í um 35 daga og það er auðvitað ánægjulegt að byrja á því að fá þess tilnefningu – hún er viðurkenning á þeirri stefnu sem hefur verið mótuð hér,“ segir Daníel.

„Veitingarekstur hefur verið hluti af IKEA nánast frá stofnun fyrirtækisins í Svíþjóð árið 1943. Stofnandinn Ingvar Kamprad hugsaði IKEA þannig að það væri ódýr en góður matur á veitingastað í versluninni sem myndi laða fólk að. Það kæmi, skoðaði sig um, fengi sér að borða og við borðhaldið væri mögulega tekin ákvörðun um kaup,“ segir Daníel.

### Sérstaða IKEA á Íslandi

„Það er mikil sérstaða hér á Íslandi þegar við skoðum aðsóknina að veitingastaðnum. Við höfum metið að sala á veitingastaðnum okkar sé um 15 prósent af heildarsölunni í versluninni. Í öðrum verslunum er þessi prósent í kringum þrjú til fimm prósent. Það skýrist af því að við erum með umfangsmeiri veitingarekstur og þar er bakaríðið okkar stór þáttur. Við fáum fólk sem



Stefnt er að stækkun veitingastaðarins um helming á næstu árum.

þarf að leggja á sig smá ferðalag til að koma til okkar; iðnaðarmenn koma hingað gjarnan í hádeginu, saumaklúbbar eru fastagestir og mæðrahópar – svo ég nefni einhverja af fastakúnnahópnum.

Kjarninn í okkar hugmyndafræði er að bjóða upp á besta matinn miðað við verð; vera með vandaðan mat sem kostar ekki mikið. Það er ósköp einfalt. Þá nýtum við okkur talsvert hráefni sem er í ódýrari kantinum en hægt að búa til góðan mat úr – og því sambandi mætti nefna lambaskankana sem slógu í gegn hjá okkur. Við erum gjarnan með þemadaga og um daginn vorum við með sænskt elgskjöt á matseðlinum. Við vorum með hálfan kjúkling sem rétt mánaðarinn í apríl og í þá þemadaga þurfti 11 tonn af kjúklingi. Þetta er gott samspil við birgja, því þeir sjá stundum möguleika sem getu hentað vel fyrir okkar þemadaga. Við skoðum allt, en grunnreglan er að það sem við

leggjum upp með verður að fara vel í fjöldann; bæði verðið og gæðin. Í byrjun júní munum við leggja áherslu á lambasteikarsamlukur.“

### Stækkun fram undan

Daníel segir að skýringin á því hversu vinsæll staðurinn er sé fjölbætt. „Fyrst og fremst er það auðvitað verðlagningin og gæði matarins. Við hentum líka vel fyrir fjölskyldufólk því það geta allir fengið eitthvað við sitt hæfi hér. Við sjáum líka að börnin líta á það sem ákveðna upplifun að koma hingað til að borða.

Fram undan er að halda okkar striki og svo ætlum við að stækka veitingastaðinn. Stefnan er að stækka hann um helming, vonandi á næstu tveimur til þremur árum. Núna skapast þannig álagspunktur að það er bara erfitt að fá sæti, sem við verðum að bregðast við.“ /smh

## Gísli Matthías Auðunsson:

# Miðlun á norrænni matarmenningu

Gísli Matthías Auðunsson, veitingamaður og matreiðslumeistari, hefur verið virkur og áberandi í íslenskri veitingahúsaflóru á undanförunum árum við góðan orðstír.

Hann stofnaði veitingastaðinn Slippinn í Vestmannaeyjum ásamt fjölskyldu sinni árið 2012, skömmu eftir að hann lauk matreiðslunámi sínu, og hefur upp frá því borið hróður íslenskrar og norrænnar matarmenningar víða, bæði á Íslandi og á erlendri grundu.

Auk Slippins hefur hann komið að stofnun nokkurra annarra veitingastaða, bæði þriggja staða sem

hann hefur sjálfur átt hlutdeild í auk þess að hjálpa félögum sínum í að koma stöðum sínum á koppinn. Hann á og rekur í dag veitingastaðinn Skál á Hlemmi Mathöll, en Slippurinn er rekinn yfir sumartímenn.

### Pop up-eldhús

Hann hefur verið duglegur í að sækja ýmsa matartengda viðburði víða um heim og sett upp svokölluð „pop up“-eldhús á þeim – þar sem þjóðlegt íslenskt hráefni er gjarnan haft í forgrunni. Þar hefur hann miðlað þekkingu sinni á gömlum íslenskum aðferðum við geymslu og

vinnslu matvæla – sem eru gestum jafnan algjörlega framandi. Dæmi um slíkt er notkun á mysu við geymslu og til matreiðslu og hefur Gísli sjálfur notað þessa hliðarafurð óspart í sinni matargerð.

### Virkur í starfi Slow Food

Þá hefur Gísli tekið virkan þátt í starfi Slow Food Reykjavík og verið fulltrúi hreyfingarinnar víða um heim á viðburðum. Hann hefur meðal annars ferðast sem sérstakur erindreki verkefnisins *Chefs' Alliance*, sem alþjóðlega Slow Food-hreyfingin rekur í því skyni að breiða út hugsjónir

þeirra um varðveislu líffræðilegs fjölbreytileika, menningarverðmæta matvæla og fágætra afurða.

### Ánægjulegt og óvænt

Gísli segir að það sé ánægjulegt en jafnframt óvænt að vera tilnefndur í þessum flokki Embluverðlaunanna. „Ég hef auðvitað bara mikinn áhuga á því að vinna með þessa íslensku matarhefð og kynna hana líka, bæði hér heima og í útlöndum þar sem ég hef víða verið á „pop up“ viðburðum. Þar fæ ég heilmikið út úr því að kynna matinn okkar en ekki síður að fá innblástur frá þeim



Gísli Matthías Auðunsson.

starfssystkinum sem eru með mér á þessum viðburðum. Þau koma oft úr öðrum matarmenningarheimi sem við kannski þekkjum ekki vel,“ segir hann.

/smh

Traustholtshólmi:

# Matarupplifun í friðsæld náttúrunnar

Í hólma einum skammt ofan við áróf Þjórsár, sem heitir Traustholtshólmi, hefur Hákon Kjalar Hjördísarson byggt upp matarferðaþjónustu þar sem áhersla er á sjálfbærni og náttúruupplifun.

Í Traustholtshólma er boðið upp á gistingu í tjaldhýsum, laxveiði, kvöldverðarveislu og leiðsögn um hólmann – sem á sér sögu og mannvistarminjar sem rekja má til landnámsaldar.

„Tímabilið byrjar formlega hjá mér 3. júní og stendur til 15. september. Ég get mest tekið á móti sex fullorðnum, sem geta auðvitað verið með börn með sér. Stundum leigir fólk hólmann bara fyrir kvöldverð og þá geta um tíu manns tekið sig saman um slíkt. Ég hef haft hópa hér allt upp í 20 manns. Þriðji möguleikinn er svo að fara hingað í hádegisverð, en þá er upplifunin frá 12.30 til 16,“ segir Hákon.

## Ævintýrið hófst 2016

Ég byrjaði sumarið 2016 á að fá til mín ferðafólk bara í dagstúra – og bara þá í matarupplifunina og kvöldmat, en ekki gistingu. Ég fjárfesti svo í þremur svona tjaldhýsum árið 2017 og byrjaði að bjóða upp á gistingu líka þá um sumarið.

Hólmurinn hefur verið í eigu fjölskyldu Hákonar í þrjár kynslóðir og hefur hann dvalið þar mikið eftir að hann komst á fullorðins ár. „Það var lengi að gerjast í mér að gera eitthvað ferðaþjónustutengt hér þannig að ég gæti haft tekjur af því að vera hér. Ég fór svo inn í Startup Tourism-verkefnið árið 2016 sem var mjög markvisst og



Laxinn verkaður fyrir sashimi-smakkið.

Myndir / Traustholtshólmi



Friðsældin í Traustholtshólma.



Laxinn kominn á steindiskinn.

Mynd / AK Photography

maður komst ekkert hjá því að hrinda hlutumum í framkvæmd.

## Grænmeti og lax

Hákon ræktar grænmeti í matjurtagarði við húsið í hólmanum, sem hefur verið í notkun frá því að fjölskylda hans hóf að venja komur sínar út í Hólmann árið 1943 til sumardvalar. Tveir aðrir matjurtagarðar eru í hólmanum, ævaforinir sem Hákon lífgaði við þegar hann byrjaði með matarferðaþjónustu sína. Maturinn sem ferðafólk fær að njóta í hólmanum

er enda að uppistöðu heimaræktað grænmeti og nýveiddur lax.

„Það er ómetanlegt fyrir mig og heiður að geta nýtt þessa gömlu matjurtagarða. Þannig varðveiti ég ákveðna arfleifð, en um leið gera þeir mér kleift að hafa lífsviðurværi hér fyrir mig og gestina mína yfir sumarið. Það sem gefur mér mest varðandi þessa matjurtaræktun er meðvitundin um að vera með fingurna í sama jarðvegi og tíu kynslóðir á undan mér hafa ræktað – það veitir mér sérstaka tilfinningu um samkennd,“ segir Hákon.

## Laxa-sashimi á árbakkanum

Nýveiddur íslenskur lax úr Þjórsá er eitt helsta aðráttarafl matarferðamennskunnar í Traustholtshólma – auk náttúruupplifunarinnar; friðarins og kyrrðarinnar sem þar ríkir. „Ég byrja á því að sýna þeim kartöflugarðana mína og kálgarða áður en ég sýni þeim þegar ég dreg



laxanetin inn. Laxinn er stjarnan í matarupplifuninni og býð ég upp á ferskan lax með sojasósu (sashimi) beint úr ánni, eftir að hafa dregið inn netin, slegið fiskinn og hreinsað. Hann er einnig í aðalhlutverki í kvöldveislunni, en þá grillaður. Ég sé einn um matreiðsluna í

þessum kvöldverðarveislum og er leiðsögumaðurinn líka,“ segir Hákon. „Það má kannski frekar segja að ég sé gestgjafinn, því ég vil frekar líta svo á að ég sé með gesti hjá mér en viðskiptavini,“ bætir hann við.

/smh

# VANDAÐU VALIÐ

SUMARTILBOÐ

15%

afsláttur af  
túngirðingarefni

Bústólpi býður gott úrval af girðingarefni á hægstæðu verði, hvort sem um er að ræða tún- eða rafgirðingar.

Einnig eigum við fyrirbyggjandi hliðgrindur í mörgum stærðum.



## Bústólpi

VIÐ LEGGJUM GRUNN  
AÐ GÆÐUM

Bústólpi ehf - fóður og áburður • Oddeyrartanga • 600 Akureyri  
bustolpi@bustolpi.is • Sími 460 3350 • www.bustolpi.is

Regluverk og ríkisafskipti af landbúnaði:

# Heimaslátrun – Hvað má og má ekki víða um heim?

Við bræður erum að talsverðu leyti aldir upp á heimaslátrun lambakjöti og höfum margoft aðstoðað foreldra okkar við að slátra lömbum að hausti. Í mörgum tilvikum hefur kjöt frá Mælifellsá ratað í frystikistur og á grill ættingja og vina, sem notið hafa góðs af, enda margir hverjir ansi pattaralegir og vel haldnir. Löngu áður en umræða um dýravelferð komst í almenna umræðu var okkur kennt að umgangast ætti sláturlömb af virðingu og gæta þess að stress og álag á þeim væri sem allra minnst. Þannig liði lömbunum best og kjötið yrði af þeim gæðum sem mætti vænta af alvöru íslenskum fjallalömbum.

Sjö systkina hópur flutti allur á mölina, eins og gengur, en tengslin við smalamennsku, heimaslátrun og umræðu um verðmætasköpun í landbúnaði hafa aldrei rofnað. Það er sama hversu mikið málin eru rædd, ekki fæst neinn botn í það hvers vegna bændur eigi ekki að geta unnið að eigin verðmætasköpun í anda „beint frá býlis“, enda öllum ljóst sem til þekkja að umtalsverð heimaslátrun á sér stað hvort eð er. Engin dæmi höfum við enn fundið um neytendur sem veikst hafa af neyslu heimaslátraðs lambakjöts

og væru dæmi um það vel þegin, búi lesendur yfir slíku.

Í anda þessarar umræðu höfum við bræður, samhliða ferðalögum og störfum síðustu vikna, stundað skemmtilega rannsóknavinnu varðandi ríkisafskipti og regluverk þegar kemur að slátrun lamba. Heimskt er heimaalið barn og höfum við því lagt okkur eftir því að skilja það helsta sem einkennir slátrun bænda á nokkrum stöðum í heiminum.

Staðan á Íslandi og Gran Canaria virðist á margan hátt mjög svipuð. Bændur hafa ekki formlega leyfi til að stunda slátrun lamba. Margir hins vegar gera það. Um leið og byrjað er að spyrja nánar út í málin, er manni bent á mann sem þekkir mann sem getur komið þér í kynni við bónda sem slátra heima og er tilbúinn að selja þér kjöt. Vöruþróun er hins vegar takmörkuð, enda um svarta atvinnustarfsemi að ræða og áhættan af vöruþróun því veruleg. Ríkið tapar skatttekjum og meðferð á úrgangi er vafasöm og alfarið undir þeim komin sem heimaslátrunina stunda.

Í Marokkó er heimilt að slátra lömbum og geitum hjá bændunum sjálfum. Í sumum tilvikum er um bændur að ræða í þeim skilningi sem við eigum að



Kona af frumbyggjaættum í Andesfjöllunum með vænan kindahóp. Annar greinarhöfundur (SM) falaðist eftir kaupum á lömbum hjá nokkrum bændum og virtist sem gangverðið til ferðamanna væri um 100 dollarar m.v. svörin sem fengust við þeim umleitunum.

venjast, í öðrum tilvikum fremur um hirðingja að ræða. Kjöt er selt á mörkuðum og manna í millum. Nýting á aukahræfnum virðist góð, en hreinlæti á mörkuðum er mun takmarkaðra en við eigum að venjast og oft hægt að greina ýldulykt við sorpílát. Regluverk hefur verið einfaldað síðustu ár og stuðningur við bændur aukinn, ekki síst til að auka fæðuöryggi og draga úr vægi innflutnings á matvælum, en sveiflur á heimsmarkaði með hrávörur hafa reynst fátækari íbúum landsins erfiðar.

Í Ekvador er heimilt að slátra lömbum og kindum. Bændur af frumbyggjaættum í Andesfjöllunum halda sauðfé í talsverðu magni og er þeim heimilt að slátra og vinna afurðir. Rafael Correa, fyrrverandi forseti Ekvador, sem dvalist hafði meðal fólks af frumbyggjaættum á námsárum sínum, innleiddi stuðningskerfi við uppbyggingu frumbyggja á ferðapjónustu og er algengt að afurðir úr heimaslátrun séu seldar á veitinga- og gististöðum þeirra. Correa, sem flæktist í ýmiss konar spillingarmál á stjórnartíma sínum, getur vart talist vinsæll í Ekvador miðað við umtal margra íbúa borgarinnar Quito. Séu frumbyggjar hins vegar spurðir út í kauða, nýtur hann mun meiri stuðnings, ekki síst vegna þess að hann studdi við möguleika þeirra til að skapa aukin verðmæti í dreifðum byggðum Andesfjalla.

Á Kúbu er heimaslátrun leyfileg. Hægt er að kalla til dýralækna til að meta ástand dýra fyrir slátrun og afurðanna eftir slátrun, en það er ekki skylda. Viðskiptamódel framsækinnna bænda og veitingamanna gengur út á milliliðalaus viðskipti, langtímasamband og þróun á vöruframboði í takti við breytta eftirspurn, en ferðamennska er orðin mikilvæg stoð efnahags Kúbu. Lífræn ræktun er á uppleið meðal þess hluta bænda sem stefna á sölu afurða til ferðamanna. Það er talsverð breyting frá fyrri árum þar sem áhersla var lögð á magnræktun (e. intensive farming) og notkun hjálparefna á borð við skordýraeitur, án þess að auka viðnámsþrótt lands með skiptiræktun. Þeir hlutar landbúnaðarframleiðslu sem háðir eru miklum ríkisafskiptum (sykur og kaffi sem dæmi) virðast vera í miklum vandræðum og búa við ósveigjanlegt kvótakerfi, þar sem ríkið tekur til sín um 90% framleiðslunnar á hrakvirði.

Í Sviss er hægt að kaupa heimaslátrað kjöt á bændamörkuðum, líkt



Nemendur í Hoyvíkurskóla taka spenntir þátt í árlegri sýnikennslu á sauðfjárslátrun.

og lýst var í 9. tbl. Bændablaðsins 2019, og fyrir hendi er skýrt regluverk um meðferð sláturdýra og afurða. Við höfum ekki enn lagt í að skilja til hlítar hvers vegna Svisslendingar geta farið þessa leið, á meðan Íslendingar telja sig síður geta gert það (þeir hafa a.m.k. ekki enn stigið það skref). Mögulega snýst það um pólitískt hugrekki, stefnu um fæðuöryggi eða þá að við Íslendingar höfum gengið skrefinu lengra í innleiðingu reglna Evrópusambandsins en aðrir meðlimir EES, eins og stundum virðist hafa verið raunin.

Að lokum er vert að geta þess hvernig náfrændur okkar og vinir í Færeyjum líta á málin. Þar er ekki einvörðungu heimaslátrun leyfileg, heldur kennd í skólum. Sala á afurðum heimaslátrunar er leyfileg í verslunum, svo framarlega sem skýrt kemur fram á umbúðum að um heimaslátrað kjöt sé að ræða.

Ef horft er raunsaugum á málið má ljóst vera að heimaslátrun lamba er hluti af atvinnustarfsemi í íslenskum sveitum, líkt og víða erlendis. Sögulega séð hefur heimaslátrun lamba tíðkast allt frá landnámi og í áratugi í andstöðu við regluverk sem hefur verið ætlað að koma í veg fyrir hana. Í ljósi þessa má spyrja sig að því hvers vegna regluverkið er jafn stíft og raun ber vitni og hvaða samfélags- og efnahagslegar afleiðingar það gæti haft ef því yrði breytt, í átt að auknu frjálsræði og minni ríkisafskiptum. Það verður umfjöllunarefni síðustu greinar okkar um málið hér í Bændablaðinu.

**Sveinn Margeirsson og Ólafur Margeirsson, bændasynir**

Grein nr. 3 af fjórum í greinaflokki Sveins og Ólafs um reglur og ríkisafskipti af landbúnaði.



Kinda- og lambakjöt er mikilvægur hluti af fæðu hirðingja í Marokkó, ásamt því að vera vinsælt hráefni í tajine-rétti sem seldir eru á mörgum veitingahúsum. Myndin er tekin í útjaðri Sahara-eyðimerkurinnar.



## Haustlitir í Svartaskógi

5. - 12. október

Haust 11

Fararstjórn: Þórhallur Vilhjálmsson

Djúprænir skógar og snotur þorp einkenna hóla og hæðir Svartaskógar. Við gistum í vínæktunarbænum Oberkirch í hjarta Svartaskógar. Vínakrar, gauksklukkur og kastalar eru aðalmerki þessa fallega svæðis. Við förum í spennandi skoðunarferðir, t.d. til Strasbourg og Heidelberg, öllum klukkuveginn svokallaða og komum við á verkstæði þar sem gauksklukkurnar frægu eru smíðaðar.

Verð: 184.400 kr. á mann í tvíbýli.

Mjög mikið innfalið!



Bókaðu núna á baendaferdir.is

Sími 570 2790 | bokun@baendaferdir.is | Síðumúla 2, 108 Reykjavík

SPEI

ÍSLENSK FRAMLEIÐSLA  
Á BÍLSKÚRS- OG IÐNAÐARHURÐUM

**ISHURDIR** [www.ishurdir.is](http://www.ishurdir.is)  
564-0013 | 865-1237

Hótelrúmföt og handklæði  
fyrir ferðapjónustuna

**Allt lín fyrir:**  
Hótelíð • Gistiheimilið • Bændagistinguna  
Airbnb • Veitingasalinn • Heilsulindina  
Þvottahúsið • Sérverslunina

**Starfsmannafatnaður**  
fyrir hótél og veitingahús

Eigum allt fyrir:

- Þjóninn
- Kokkinn
- Gestamóttökuna
- Þernuna
- Vikapiltinn
- Hótelstjórnandann

86 ára **EDDA** HEILDVERSLUN

Höfðabakka 9, 110 Reykjavík | sími 561 9200 | [eddaehf@eddaehf.is](mailto:eddaehf@eddaehf.is) | [www.eddaehf.is](http://www.eddaehf.is)

**Leikföng í úrvali**

BÚREKSTRARDEILD BORGARNESI [www.kb.is](http://www.kb.is)

Netverslun [www.kb.is](http://www.kb.is)

Ótrúlega ódýrar  
íslenskar hliðgrindur

**VIG** Fylgstu með okkur á Facebook

Vélsmiðja Ingvars Guðna, Tanga, 801 Selfoss  
Sími: 486-1810, Netfang: [vig@vig.is](mailto:vig@vig.is)  
[www.vig.is](http://www.vig.is)

**Bændablaðið**  
Kemur næst út **13. júní**

VALLARBRAUT ER FLUTT Í TRÖNUHRAUN 5 HAFNARFIRÐI

113 hestöfl !!!!!!!  
5% afsláttur

Frábært verð!! 2.750.000+vsk  
50 hestöfl !!!!!!!

STÓRA LITLA VÉLIN  
26 hestöfl  
Vökvaurtök  
pto

50 - 113 hö **Solis** 20 - 26 - 50 - 60 - 75 - 90 hestöfl

**GÓÐ TILBOÐSVERÐ Á NOKKRUM VÖRUFLOKKUM !!!!!!!!**

10% afsláttur  
Sláttuvélar 1,25 - 2,9 m

10% af ryðfríum dreifurum  
Áburðardreifarar 200 - 2000 Kg

10% afsláttur  
Heytætlur  
Rakstrarvélar 3,5 - 4,4 m

10% afsláttur  
Steypuhærvélar 600 - 800 - 1200L  
Tíðó gildir á meðan birgðir endast

Ávinnsluherfi galv. 4-6-8 m

[www.vallarbraut.is](http://www.vallarbraut.is) [vallarbraut@vallarbraut.is](mailto:vallarbraut@vallarbraut.is) S-8411200 & 8417300

NÁM MEÐ  
STARFI

**DREIFNÁM**  
Borgarholtsskóli býður upp á nám fyrir:

- Félagsliða
- Viðbótarnám félagsliða
- Leikskólaliða
- Viðbótarnám leikskólaliða
- Félags- og tómstundaliða
- Stuðningsfulltrúa í skólum

**Umsóknarfrestur er til 1. júní.**  
Upplýsingar um námið veitir Þórkatla Þórisdóttir  
í síma 8561718 Netfang: [thorkatla@bhs.is](mailto:thorkatla@bhs.is)

Borgarholtsskóli **Nám á netinu**

Einar 37 dráttarvélar á ýmsum aldri á hlaðinu á Blikastöðum. Flestar gætu þær örugglega tekið snúning við heyskap á Blikastaðatúninu. Trúlega er þó sprækust fagurrauða og glænýja Massey Ferguson dráttarvélin í hópnum sem er gott dæmi um þá miklu þróun sem orðið hefur í dráttarvélasmiði á 70 árum samfara stórukröfum um vinnuhagræði og afköst í landbúnaði. Myndir / HKr.



# Ferguson með 70 ára sögu á Íslandi

– Félagar í Ferguson-félaginu efndu til veglegrar sýningar á Blikastöðum í Mosfellsbæ

Hörður Kristjánsson  
hk@bondi.is



Ferguson-félagið og félagar á Fornvélasetrinu efndu til sögusýningar á dráttarvélum á Blikastöðum í Mosfellsbæ 19. maí síðastliðinn. Var það í tilefni af því að 70 ár eru síðan fyrsta Ferguson dráttarvélin var kynnt á Íslandi. Þar gaf að líta mikinn fjölda uppgerðra Ferguson dráttarvéla auk nokkurra merkilegra véla af öðrum tegundum.



Einn gamall og lúinn Ferguson frá Hróarslæk í Rangárbíngi ytra. Hann á það þó fyrir sér að liggja að verða EKKI gerður upp eins og stendur á skilti sem á honum hangir.



Önnur af tveim Ferguson TF 20 dráttarvélum sem kynntar voru á Keldum þann 13. maí 1949. Þetta er jafnframt talin vera fyrsta dráttarvélin af þessari tegund sem seld var íslenskum kaupanda, þ.e. Tilraunastöðinni á Keldum. Kostaði hún 10.228 krónur. Þetta var jafnframt ein af átta fyrstu Ferguson vélunum sem komu til landsins snemma árs 1949. Þær voru með 24 hestafla bensínmotor. Dráttarvélar hf. (SIS) fluttu þær inn og keyptu þessa vél aftur 1974 í tengslum við 25 ára afmæli Ferguson á Íslandi. Hún var síðan gefin Landbúnaðarsafninu á Hvanneyri.

Myndir / HKr.



Þrjú félagar í Ferguson-félaginu á sýningunni á Blikastöðum. Talið frá vinstri; Albert Baldursson, flugstjóri hjá Atlantia, Magnús Sigsteinsson, fyrrum starfsmaður byggingaþjónustu Bændasamtaka Íslands og Ragnar Jónasson, fyrrum kennari og aðalhvatamaður að stofnun Ferguson-félagsins.

Magnús Þorlákur Sigsteinsson, fyrrv. ábúandi á Blikastöðum, segir að í gamla fjósinu á bænum

hafi félagsskapur, sem heitir Fornvélasetrið, aðstöðu. Þar koma félagsmenn saman til að gera upp gamlar dráttarvélar og önnur tæki og stuðla þannig að varðveislu muna sem skipta sögu okkar Íslendinga verulegu máli. Þegar uppgerð véla er lokið og þær orðnar gljáandi og fínar fá þær þann heiður að vera stillt upp í „betri stofunni“, sem er í innsta hlutanum á gamla fjósinu.

Magnús á þar eina vél sem var fyrsta dráttarvélin sem var í eigu Sigsteins Pálssonar, föður hans og bónda á Blikastöðum, sem þar bjó ásamt Helgu Magnúsdóttur og börnum. Þar hættu þau búskap árið 1973, en bjuggu þó áfram á bænum. Þau seldu síðan jörðina, en nú er hún í eigu KB banka.

Vélin góða, sem Magnús gerði upp og að eigin sögn með góðra manna hjálp árið 2017, er Ferguson 35 de luxe sem Sigsteinn faðir hans keypti nýjan úr kassanum árið 1957. Motorinn er Standard 23 C diesel, fjögurra strokka og skilar 37,5 hestöflum. Við motorinn er tvöföld kúpling. Nú er vélin gljáandi og fín, rétt eins og þegar hún kom fyrst í hlaðið á Blikastöðum fyrir 62 árum.

Um allt land hafa áhugamenn verið að fást við að gera upp gamlar dráttarvélar og þá oft vélar sem hafa persónulegt gildi fyrir viðkomandi. Annars kom fyrsta dráttarvélin hingað til lands 12. ágúst 1918. Það var amerísk



Magnús Sigsteinsson við gamla Ferguson 35 de luxe árgerð 1957, sem hann hefur gert upp, en Sigsteinn Pálsson, faðir hans, keypti vélina fyrir búið á Blikastöðum sama ár.

16 hestafla hjóladráttarvél sem brenndi steinolíu. Vélin var oft nefnd „Akranes-traktorinn“ og var 2,5 tonn að þyngd og gat dregið 3 plóga, að því er segir í grein í Morgunblaðinu í mars 2003. Til Akraness mun hún hafa komið fyrir forgöngu Þórðar Ásmundssonar kaupmanns og fleiri manna. Hún

var notuð við jarðvinnslu í þrjú sumur og síðan rifin í sundur.

Magnús segir mjög auðvelt að fá varahluti í gamlar Ferguson dráttarvélar og til séu fyrirtæki úti í heimi sem sérhæfa sig í smíði á varahlutum í slíkar vélar. Það sem ekki fæst er svo einfaldlega smíðað á staðnum.



# Flugstjóri á Boeing 747 júmbópotum gerir upp dráttarvélar í frístundum

Albert Baldursson, flugstjóri hjá flugfélaginu Atlanta, er alla jafna að þeytast um háloftin á Boeing 747 júmbópotum, ýmist með fragt eða farþega. Þegar hann er á jörðu niðri þykir honum samt fátt skemtilegra en að sökkva sér niður í að gera upp gamlar dráttarvélar.

Albert, sem er frá Páfastöðum í Skagafirði, segir að þegar menn byrji á því sem tómstundagami að gera upp gamlar dráttarvélar þá sé erfitt að slíta sig frá þeirri iðju. Hann nýtir aðstöðuna á Blikastöðum til að gera upp gamlar dráttarvélar ásamt félögum í Fornvélasetrinu. Er hann búinn að gera upp þrjár vélar sem voru til sýnis í Betri stofunni í Blikastaðafjósínu og einn gráan Ferguson að auki sem stóð þar á útsvæði þegar blaðamann Bændablaðsins bar að garði. Sigurður hefur í fjölda ára flogið fyrir Atlanta í Sádi-Arabíu, óravegu frá menningarsamfélagi Fornvélasetsins í fjósínu á Blikastöðum.

## Ekki bara Ferguson

„Þetta snýst ekki bara um að gera upp Ferguson, heldur alla flóruna og helst eins margar tegundir og hægt er,“ sagði Albert. Ein af vélunum hans var t.d. blár og fallegur Ford af árgæri 1966. Hann sagði að Ford hafi verið vinsæll á sjöunda áratug síðustu aldar í sumum sveitum. Það hafi farið ansi mikið eftir því hvaða vélakost menn trúðu mest á og hvort kaupfélagið var innflytjandi eða einhver annar.



Albert Baldursson, flugstjóri á m.a. eina uppgerða Farmal dráttarvél sem er frá Dálkstöðum á Svalbarðsströnd í Eyjafirði. Þá er önnur Farmal 135 sem ætluð er úr Skagafirði og henni fylgir upphaflegur reikningur frá kaupfélagi Skagafirðinga upp á rúmar 135 þúsund krónur. Eins átti hann á sýningunni forlata Ford úr Hvítársíðunni frá 1966. Á innfelldu myndinni er ein af flugvélum Atlanta eins og Albert hefur atvinnu af að fljúga.

„Það fór eftir trúarbrögðum hjá bændum, pólitíkinni og hversu kaupfélagið var öflugt.“

Þessi Ford er svolítið sérstakur fyrir þær sakir að hann er með sjálfskiptingu. Þar var Ford í farabroddi í þeirri tækni, en þessi skipting þótti þó ekki sérlega lipur og mun hafa verið erfitt að vinna á vélinni.

## Mikið um Ford í Eyjafirði

Albert segir að mikið hafi verið um Ford dráttarvélar í Eyjafirði, í Norðurárdalnum og víðar í Borgarfirði. Er það svolítið skondið í ljósi mjög sterkra ítaka Sambands íslenskra samvinnufélaga á þeim svæðum. Virðast bændur í Eyjafirði og uppsveitum Borgarfjarðar hafa verið

nokkuð uppreisnargjarnir hvað varðar tengsl við Framsóknarflokkinn og því valið aðrar dráttarvélagæðir en SÍS var að flytja inn. Það var Globus hf. í Reykjavík sem flutti inn Ford vélarnar, en í útlöndum komst dráttarvélaeild Ford í eigu Fiat samsteypunnar 1991. Þá hætti Ford að sjást sem dráttarvélaemeri en í staðinn kom New Holland sem hélt í bláa litinn sem einkenndi Ford.

## SÍS, McCormick, Ferguson og Nallinn

Samband íslenskra samvinnufélaga, eða SÍS, sem var samnefni kaupfélaganna í landinu, átti dótturfélag sem hét Dráttarvélar hf. Það flutti m.a. inn Ferguson og síðan Massey Ferguson dráttarvélar. Hafði SÍS á árunum 1929 til 1931 einnig flutt inn International Harvester (IH) dráttarvélar (Nalla) sem röktu söguna allt aftur til 1847 og Cyrus McCormick. Árið 1902 sameinuðust McCormick, Dering og þrjú minni fyrirtæki og úr varð fyrirtækið International Harvester.

Fyrsta Farmal dráttarvélina kom svo á markað erlendis 1923. International Harvester sameinaðist J. I. Case dráttarvélaframleiðandanum 1985 undir nafninu Case IH. Árið 1986 sameinaðist svo Steiger dráttarvélaframleiðandinn inn í þá samsteypu. Árið 2003 var svo Farmal-nafnið endurvakið hjá Case IH.

## Farmal 135 kostaði 135 þúsund

Albert á eina uppgerða Farmal dráttarvél sem er frá Dálkstöðum á Svalbarðsströnd í Eyjafirði. Þá er önnur Farmal 135 sem ætluð er úr Skagafirði og Ford úr Hvítársíðunni. Segir Albert að það sé ekki bara áhuginn á að gera upp vélarnar sem skipti miklu máli, því sagan á bak við gripina sé ekki síður mikilvæg. Vísar hann m.a. á reikning í þessu sambandi sem fylgir Farmal 135 vélinni og er stílaður á Sigurð Sigurjónsson, bónda á Marbæli í Skagafirði. Reikningurinn er frá Kaupfélagi Skagafirðinga og gefinn út 1966. Hljóðar hann upp á eitt stykki af 135 dráttarvél sem kostaði 135.233 krónur og 20 ára.

Kristján Bjartmarsson vinnur að uppgerð á merkilegri dráttarvél:

# Gerir upp Centaur-vél föður síns, séra Bjartmars Kristjánssonar á Mælifelli í Skagafirði

Kristján Bjartmarsson er að gera upp ansi merkilega Centaur dráttarvél sem var eiginlega beinn tengiliður inn í vélaöld í landbúnaði við aflagningu hesta til dráttar á heyrinnutækjum.

Þessi vél var hönnuð til að geta tengst hey- og jarðvinnslutækjum sem annars hestar voru notaðir til að draga. Kristján vinnur nú við að gera hana upp, en vélin er honum tengd og var hún síðast í notkun og í eigu föður hans, séra Bjartmars Kristjánssonar á Mælifelli í Skagafirði. Bjartmar var reyndar fæddur að Ytri-Tjörnum í Öngulsstaðahreppi 14. apríl 1915 og var settur prestur í Mælifellsprestakalli í Skagafirði 1946. Vorið 1968 fékk hann svo Laugalandsprestakall í Eyjafirði og var þar síðustu tvö árin prófastur þar til hann lét af störfum fyrir aldurs sakir 1986.

Centaur var upphaflega framleidd af Central Tractor Company í Greenwich í Ohio-ríki í Bandaríkjunum. Árið 1940 urðu eigendaskipti á fyrirtækinu sem komst þá í eigu LeRoi Corporation sem varð reyndar gjaldþrota á fimmta áratug síðustu aldar.

Sex Centaur dráttarvélar voru fluttar inn til landsins og annaðst Finnur Ólafsson, heildsali frá Fellsenda í Dölum, innflutning þeirra. Fyrstu vélina keypti Jóhannes Reykdal, bóndi og verksmiðjueigandi á Setbergi við



Kristján Bjartmarsson við gamla Centaur dráttarvél föður síns, en hún kom til landsins 1934.

Hafnarfjörð, árið 1927. Árið 1929 keypti Thor Jensen fjórar Centaur vélar fyrir búið á Korpúlfsstöðum og Ingólfur Kristjánsson, bóndi á Jódísarstöðum við Eyjafjörð, keypti svo síðustu vélina af þessari gerð, Centaur 2-C árið 1934. Eignaðist

séra Bjartmar Kristjánsson svo vél Ingólfs.

## Var fyrst á Jódísarstöðum í Eyjafirði

„Þessi vél kom fyrst í Eyjafjörð 1934

á Jódísarstöðum þar sem Ingólfur Kristjánsson var með búskap. Þabbi fékk svo vélina 1949 eða 1950 og notaði hana við búskap á Mælifelli í Skagafirði þar sem hann var prestur. Hann notaði þessa vél í um tíu ára skeið þar til hann fékk sér nýrri

dráttarvél. Eftir það var þessi vél nánast ekkert notuð, en þabbi gaf svo Þjóðminjasafninu vélina 1990 og er hún búin að vera í geymslu hjá þeim alla daga síðan. Eg samdi við safnið um að fá að gera hana upp árið 2014 og þegar því verður lokið fer hún á Landbúnaðarsafnið á Hvanneyri,“ segir Kristján.

Hann segir að mótörinn sé nú eins og nýr og gangsetti hann reyndar vélina á Hvanneyrarhátíð 6. júlí 2018. Síðan er Kristján búinn að vinna mikið við vélina og hefur sett á hana upphaflega sláttuvél, endurbætt vatnskassa og ýmislegt fleira.

Kristján segir að ein önnur vél af þessari gerð sé á Landbúnaðarsafninu á Hvanneyri og sé sögð vera vélin sem Jóhannes Reykdal keypti 1927. Hann telur að það passi þó ekki miðað við verksmiðjunúmerið sem á henni er. Þar af leiðir er þar væntanlega um að ræða eina af vélum Korpúlfsstaðabúsins. Þá segir Kristján að vitað sé um tvö önnur hræ af vélum sem voru á Korpúlfsstöðum en ekki sé vitað um örlög tveggja af vélunum sex sem keyptar voru til landsins.

Kristján segir að fyrirhugað sé að fara með vélina í ferðalag á Hrafnagilshátíð í Eyjafirði í sumar. Þá muni hann einnig koma við á Mælifelli í Skagafirði með gripinn þar sem faðir hans notaði vélina við slátt um tíu ára skeið.

# LÍF & STARF



# Skilti varða leiðina um Gullna söguhringinn í Dalabyggð

Pann 12. maí sl. var efnt til sögulegra viðburða í Dalabyggð þegar ný söguskilti voru afhjúpuð við hátíðlega athöfn og sérstakt Sturlufélag var einnig stofnað.

Að frumkvæði Sturlunefndar var efnt til framleiðslu á fjórum söguskiltum sem sett verða upp á Gullna söguhringnum sem liggur frá Búðardal, út fyrir Klofning og að Saurbæ. Dalirnir búa yfir ríkri sögu þar sem nokkrar af þekktustu Íslendingasögnum áttu sér stað og er óhætt að segja að svæðið sé sannkallað sögusamfélag þar sem fortíðin er falin í gömlum örnefnum og bæjaröfnum.

Guðrún Nordal, forstöðumaður Stofnunar Árna Magnússonar, afhjúpaði fyrsta skiltið við Hjarðarholt og henni til aðstoðar voru fjórir fulltrúar ungu kynslóðarinnar í Dölum, þær Birna Ingvarsdóttir, Dagný Sara Viðarsdóttir, Jóhanna Vigdís Pálmadóttir og Katrín Einarsdóttir. Að því loknu var efnt til móttöku í Dalabúð þar sem boðið var upp á veitingar og léttu dagskrá.

Meðal þeirra sem tóku til máls voru Svavar Gestsson, fv. ráðherra, Kristján Sturluson, sveitarstjóri Dalabyggðar og Ari Edwald, forstjóri Mjólkursamsölnunar.



Við afhjúpun söguskiltisins við Hjarðarholt. Bergur Þorgeirsson, forstöðumaður Snorrastofu í Reykholti, Einar Kr. Guðfinnsson, formaður nýstofnaðs Sturlufélags, Kristján Sturluson sveitarstjóri, Ari Edwald, forstjóri Mjólkursamsölnunar, Svavar Gestsson, Dalamaður og fyrrum ráðherra og Guðrún Nordal, forstöðumaður Stofnunar Árna Magnússonar í íslenskum fræðum.

### Sturlufélag formlega stofnað

Í lok móttökunnar var sérstakt Sturlufélag stofnað. Stjórn Sturlufélags skipa:

Bergur Þorgeirsson, forstöðumaður Snorrastofu, Bjarnheiður Jóhannsdóttir, fráfarandi ferðamála-fulltrúi Dalabyggðar og rekstraraðili Eiríksstaða, Einar Kárason rithöfundur, Einar K. Guðfinnsson, fyrrum ráðherra og forseti Alþingis, Guðrún Nordal, formaður Stofnunar Árna Magnússonar, Kristján Sturluson, sveitarstjóri Dalabyggðar og Svavar Gestsson, fyrrverandi ráðherra og sendiherra.



Gestir á öllum aldri nutu veglegra veitinga.

### Fjögur söguskilti sett upp

Staðsetning skiltanna fjögurra við Gullna söguhringinn er valin af kostgæfni en þau verða staðsett við Hjarðarholt, afleggjarann að Fellsströnd, úti við Klofning og í Saurbæ. Hvert skiltanna prýða teikningar af merktum persónum úr Íslendingasögnum sem tengjast svæðinu og ber þar helst að nefna fóstbræðurna Bolla og Kjartan og Guðrúnu Ósvífursdóttur, Auði djúpúðgu, Eirík rauða og Sturlu Þórðarson. Auk teikninganna eru fróðleiksmolar um söguslóðirnar á íslensku og ensku, sem vonir standa til að vekja muni athygli og áhuga ferðamanna sem leið eiga um svæðið.

Það er Mjólkursamsalan sem kostar gerð skiltanna en þau voru unnin í samvinnu við Sturlunefnd og auglýsingastofuna Hvíta húsið. Myndirnar sem prýða skiltin teiknaði Ingólfur Örn Björgvinsson myndskreytir og Vegagerðin sá um að koma skiltunum fyrir.



Guðrún Nordal, forstöðumaður Stofnunar Árna Magnússonar, afhjúpaði fyrsta skiltið við Hjarðarholt og henni til aðstoðar voru fjórir fulltrúar ungu kynslóðarinnar í Dölum, þær Birna Ingvarsdóttir, Dagný Sara Viðarsdóttir, Jóhanna Vigdís Pálmadóttir og Katrín Einarsdóttir.



Ari Edwald færði Svavari Gestsynni ostakörfu í þakkklættiskyni fyrir framtakið og vinnuna.

**LÍF & STARF**

## Bláskelin er ný viðurkenning fyrir framúrskarandi plastlausu lausn

Umhverfisstofnun hefur auglýst eftir tilnefningum til nýrrar viðurkenningar sem heitir Bláskelin. Viðurkenningin verður veitt fyrirtæki, stofnun, einstaklingi eða öðrum fyrir framúrskarandi lausnir sem stuðla að minni plastnotkun og plastúrgangi í samfélaginu.



Í tilkynningu frá umhverfis- og auðlindaráðuneytinu kemur fram að viðurkenningin sé hluti af aðgerðum umhverfis- og auðlindaráðherra til að draga úr neikvæðum áhrifum plastnotkunar. Henni sé ætlað að draga fram það sem vel er gert og hvetja til nýsköpunar. Sérstök úthlutunarnefnd velur viðurkenningarhafa en hana skipa fulltrúar frá Nýsköpunarmiðstöð Íslands, Samtökum atvinnulífsins, Plastlausum september og Umhverfisstofnun.

**Mikilvægt að virkja kraftinn**

„Umhverfis- og auðlindaráðherra fékk í lok síðasta árs afhentar tillögur frá samráðsvettvangi sem hann skipaði um plastmálefni og voru viðurkenningar fyrir framúrskarandi plastlausar lausnir þar á meðal. Af öðrum tillögum sem þegar hafa komið til framkvæmda má nefna átaksverkefni Umhverfisstofnunar til að auka meðvitund fólks um að draga úr notkun á einnota plastvörum og lög sem banna plastburðarpoka í verslunum frá og með 1. janúar 2021.

„Plast í hafi er víðtækt vandamál og örplast hefur greinst í æ fleiri lífverum, þar á meðal bláskel. Með viðurkenningunni Bláskelinni berjumst við gegn plastmengun, höldum á lofti því sem vel er gert og hvetjum til nýsköpunar og frumlegra lausna – án plasts,“ segir Guðmundur Ingi Guðbrandsson, umhverfis- og auðlindaráðherra.

„Meðvitund fólks um plastvandann hefur aukist mjög á skömmum tíma. Það er ótrúleg gróska í samfélaginu og fullt af flottum lausnum þarna úti. Að virkja þennan kraft er mjög mikilvægt.“

Óskað er eftir því að stutt greinargerð fylgi með tilnefningunum fyrir Bláskelina. Fyrirtæki, einstaklingar og stofnanir geta hvort heldur tilnefnt sig sjálf eða verið tilnefnd af öðrum.

Við val á verðlaunahafa er horft til eftirfarandi þátta:

- nýsköpunargildis viðkomandi lausnar
- dregur lausnin úr myndun úrgangs
- hvert er almennt framlag lausnarinnar til umhverfismála
- hvaða plastvöru er verið að komast hjá með lausninni
- hefur lausnin möguleika á að komast í almenna notkun

Tillögur skulu berast Umhverfisstofnun eigi síðar en 1. júlí næstkomandi, merktar „Tilnefning: Bláskelin“ á netfangið [ust@ust.is](mailto:ust@ust.is) eða með pósti til Umhverfisstofnunar, Suðurlandsbraut 24, 108 Reykjavík.

Umhverfis- og auðlindaráðherra mun veita viðurkenninguna þann 1. september 2019, á opunarhátíð árvekniátaksins Plastlaus september,“ segir í tilkynningunni. /smh

**FÁST UM LAND ALLT**

**ÍSLENSKAR ÞVOTTASÚRUR**  
Sem þola íslenska veðráttu

Vélsmiðja Ingvars Guðna ehf.  
Sími: 486-1810 [vig@vig.is](mailto:vig@vig.is)  
[www.vig.is](http://www.vig.is)

**Bændablaðið**  
á [bbl.is](http://bbl.is) og líka á Facebook

## ÚTIVISTAFATNAÐUR

**Lady Christine Quilted**  
fyrir stelpur á öllum aldri í útivistina. 2 renndir vasar að framan og 2 að innan. 3M™ Thinsulate™ Platinum Insulation stærð 38-48

**Verðun jakkinn**  
þægilegur og ofur léttur. er með 3M™ Thinsulate™ 3 vasar að framan og einn innri vasi. Má þvo í þvottavél - Særðir M-5xl

**kr. 15.900** **Vesturröst** **kr. 14.900**

Laugaveg 178 - sími: 551 6770 - [www.vesturrost.is](http://www.vesturrost.is) - [vesturrost@vesturrost.is](mailto:vesturrost@vesturrost.is)

**Bændablaðið**  
Næsta blað kemur út **13. júní**

**Lely Center Ísland** **TINDAR OG HNÍFAR GOTT ÚRVAL**

Reykjavík: Krókháls 5f – Sími 414 0000 – [www.vbl.is](http://www.vbl.is)  
Akureyri: Óðinsnes 2 – Sími 464 8600

## Husqvarna – Steinsagir, kjarnaborvélar, gólf- og vegsagir

**HUSQVARNA FS 400 LV**  
Sögunardýpt 16,5 sm

**HUSQVARNA K 770**  
Sögunardýpt 12,5 sm

**HUSQVARNA K 3600 MK II**  
Sögunardýpt 27 sm

**HUSQVARNA K 2500**  
Sögunardýpt 14,5 sm

**HUSQVARNA DM 230**

**HUSQVARNA**  
Steinsagarblöð og kjarnaborar

**ALLT FYRIR ATVINNUMANNINN**

MHG Verðslun ehf | Víkurhvarf 8 | 203 Kópavogi | Sími 544-4656 | [www.mhg.is](http://www.mhg.is)

## VIÐ SKÓGARBÆNDUR

# Timbur er umhverfisvænsta hráefni til byggingaframkvæmda í heiminum

Ísland er skóglítið land en möguleikar til skógræktar miklir. Hlýnun jarðar næstu áratugi er óumflýjanleg. Það mun hafa í för með sér mikla gróðureyðingu á heitum svæðum og bráðnun jökla, sem raskar jafnvægi hafstrauma. Vestrænar þjóðir reiða sig á skóga og timbrið sem úr þeim kemur. Ísland er þar engin undantekning. Mikill innflutningur á timbri er til landsins með tilheyrandi kolefnislosun.

Mikill áhugi er á skógrækt meðal landeigenda um allt land. Skógarbændur á um 500 skógræktarjörðum eru með aðild að Landssamtökum skógareigenda. Langflestir skógarbændur eru að rækta skóg til timburframleiðslu og má því segja að aukin skjól, hefting jarðfoks, ríkulegri beitarmöguleikar, aukin uppskera, jafnari vatnsbúskapur og kolefnisbinding séu dæmi um aukaafurðir skógarins. Með skógrækt má byggja upp atvinnu á landsbyggðinni, allt frá plöntuframleiðslu, gróðursetningu og umhirðu jafnt og þétt þar til lokatakmarki er náð, sem verður væntanlega timbur í fyrsta flokki.

## Gæðaviður úr íslenskum skógum

Úr íslenskum skógum má rækta og vinna gæðavið af ýmsu tagi. Sé timbrið nýtt hérlendis er kolefnissporið lítið en gæði vitarins geta verið stórgóð. Samhliða vel hirtum og stækkandi skógum fer skógarmening á Íslandi einnig vaxandi og er það eftirsóknarverður möguleiki að vita til þess að Íslendingar geti orðið sjálfum sér nægir um timbur um eftir hálfu öld.

Skógræktin, Landssamtök skógareigenda, Landbúnaðarháskóli Íslands, Skógræktarfélag Reykjavíkur og Nýsköpunarmiðstöð Íslands gerðu með sér viljayfirlýsingu um að efla gæðamál í nýtingu á timbri sem kemur úr íslenskum skógum á



Í Þjórsárdal er timbrið úr skóginum nýtt sem byggingarefni.



Alaskaösp söguð í borð og plankna.

og hafið kolefnisjöfnun með því að gróðursetja tré á 1 hektara lands núna á vormánuðum hjá Skógræktinni sem vonandi verður hægt að nýta til framleiðslu á timbri á næstu áratugum. Með því skapast heilbrigð hringrás kolefnisbindingar í skógunum og nýting viðarafurða til framleiðslu á byggingarefnum í framtíðinni. Límtré Vírnet setti persónulegt met í framleiðslu á límtré árið 2018, þar sem rúmlega 3000 m<sup>3</sup> af límtrésbitum úr u.þ.b. 4000 m<sup>3</sup> af timbri úr FSC vottuðum norrænum nytjaskógum voru framleiddir.

## Mikil aukning á timburnotkun í byggingariðnaði

Mikill þrýstingur er kominn til notkunar timbers í byggingariðnaði í heiminum og nú þegar er gríðarleg aukning í notkun þess. Með aukinni eftirspurn eftir timbri er alveg ljóst mikilvægi þess að hefja sjálfbæra timburvinnslu í mannvirkjagerð á Íslandi og skapa hér blómlegan, hátæknivæðan timburiðnað, sem gæti gert okkur kleift að vera sjálfbær með okkar eigið byggingarefni í framtíðinni. Hvort að það sé hægt á Íslandi er meðal annars verið að reyna að svara með þessum rannsóknum á íslensku timbri.

## Tvöfaldur ávinningur af skógrækt

Við getum minnkað CO<sub>2</sub> í andrúmsloftinu á tvennan hátt, með því að minnka útstreymið og með því að fjarlægja það og binda í fast form. Með trjám gerum við hvort tveggja.

Ef við notum 1 m<sup>3</sup> af timbri í hús, þá minnkum við losunina um 1 tonn af CO<sub>2</sub>, sem er kolefnið í trénu. Við framleiðslu á byggingum með öðrum byggingaraðferðum er notað að meðaltali 1 tonn af CO<sub>2</sub>. Með því að nota timbur í staðinn fyrir önnur byggingarefni spörum við því 2 tonn af CO<sub>2</sub>. Eitt tonn af CO<sub>2</sub> samsvarar útblæstri frá 430 lítrum af bensíni.

## Íslenskir skógar binda nú um 400 þúsund tonn af CO<sub>2</sub> á ári

Skógar á landinu binda nú um 400 þúsund tonn af CO<sub>2</sub> árlega. Í dag þekja ræktaðir skógar aðeins 0,42% landsins. Unnið er að því að ræktaðir og náttúrulegir skógar geti þakið um 4 prósent landsins árið 2040. Tré eru að mestu leyti kolefni og er tilvalið byggingarefni. Þess vegna eigum við að nota timbur til að bæta umhverfisgæði okkar.

## Landssamtök skógareigenda Starfshópur um viðargæði

síðasta ári. Ýmsar leiðir eru til við að nýta skógarauðlindina.

Í einkageiranum eru mörg fyrirtæki farin að sýna samfélagslega ábyrgð í umhverfismálum og leita leiða til að minnka kolefnislosun. Límtré Vírnet er dæmi um fyrirtæki sem lætur sig loftslagsmálin varða. Í samvinnu við skógargeirann og Nýsköpunarmiðstöð Íslands, gerir það tilraunir með að vinna límtré úr íslenskum víði. Ef verkefnið skilar tilætluðum árangri er það allra hagr. Innflutningur á timbri minnkar, skógargeirinn selur timbrið í vinnslu og loftslagið nýtur góðs af öllu saman. Auk þess hefur Límtré Vírnet hafið vinnu við að meta kolefnisspor fyrirtækisins



Niðursöguð Alaskaösp.

**AR BLUE CLEAN**

6 Serie.  
All in ONE

Made in Italy

**AR SERVO**

Hjá okkur færðu allt fyrir háþrýstipvottinn

**DYNJANDI**  
allt fyrir öryggið

Skeifunni 3h  
Sími: 588 5080 | dynjandi.is

## SKÓGRÆKT &amp; LANDGRÆÐSLA



Þorlákshafnar-skógar verða á 4.620 hektara svæði í nágrenni Þorlákshafnar.

## Þorlákshafnar-skógar komnir vel af stað

Nú er verkefnið Þorlákshafnar-skógur komið vel af stað. Ýmis fyrirtæki hafa tekið að sér reiti, m.a. Landsbjörg vegna sölu plantna í kringum áramótin.

Þar með talið Endurvinnslan hf. sem tekur að sér að rækta 30.000 plöntur í 30 hektara reit. Hér má sjá gróðursetningarferð sem farin var 19. maí.

Fram kemur í gögnum framkvæmdaraðila að um sé að ræða samstarfsverkefni um landgræðslu og skógrækt. Framkvæmdin felist annars vegar í stöðvun sandfoks, sem muni aðallega byggjast á sáningu melgresis, og hins vegar í skógrækt. Umrædd skógrækt verði annars vegar blandaður skógur til útivistar á 2.440 hekturum á austurhluta svæðisins, með t.d. birki reyni, víði, elri, alaskaösp,

sitkagreni og stafafuru, og hins vegar endurheimt birkisgógar á 2.180 hektara svæði, samtals 4.620 hektarar. Fram kemur að gert sé ráð fyrir að gróðursetja í trjálandi á um 20% landsins og að skógar breiðist í kjölfarið út. Svæðið afmarkist af Suðurstrandarvegi í suðri en landgræðslugirðingu í vestri, norðri og austri. Áætlað sé að skipta framkvæmdatímanum í fjögur 5 ára tímabil og framkvæmdir verði aðallega unnar af verkföllum undir stjórn verkefnisstjóra. /HKr.



Ný stjórn Landbúnaðarklasans; Einar Gunnar Guðmundsson, Tjörvi Bjarnason, Oddný Anna Björnsdóttir, Guðrún Ólafía Brynleifsdóttir, Sunna Gunnars Marteinsdóttir og Finnbogi Magnússon. Mynd / smh

Aðalfundur Landbúnaðarklasans:

## Finnbogi áfram formaður

Aðalfundur Landbúnaðarklasans var haldinn á Hótel Sögu föstudaginn 24. maí. Finnbogi Magnússon var endurkjörinn formaður.

Ein breyting varð í stjórn Landbúnaðarklasans; Þórir Haraldsson frá Líflandi fór úr stjórn en Guðrún Ólafía Brynleifsdóttir frá Landsvirkjun kom inn. Aðrir í stjórn eru auk Finnboga þau Sunna Gunnars Marteinsdóttir frá Mjólkursamsölunni, Tjörvi Bjarnason frá Bændasamtökum Íslands, Einar Gunnar Guðmundsson frá Arion banka og Oddný Anna Björnsdóttir, ráðgjafi og bóndi. Berglind Hilmarsdóttir bóndi er verkefnisstjóri hjá Landbúnaðarklasanum.

### Áherslur áfram á sprotastarf

Á aðalfundinum var samþykkt starfsáætlun fyrir þetta ár, þar sem áherslur á sprotastarf verða í forgrunni og áframhaldandi stuðningur við frumkvöðla.

Landbúnaðarklasinn var stofnaður árið 2014 að frumkvæði Bændasamtaka Íslands. Klasinn samanstendur af fyrirtækjum og félögum sem tengjast landbúnaði. Markmiðið er að stuðla að aukinni arðsemi gegnum nýsköpun og fagmennsku í landbúnaði á Íslandi, gæta sameiginlegra hagsmuna og að kynna þá fjölbreyttu starfsemi sem tengist landbúnaði.

Starfsemi Landbúnaðarklasans fór rólega af stað en í byrjun árs 2016 stóð hann fyrir gerð fræðsluþátta um landbúnað og síðar sama ár var gerður tímabundinn samningur við Matarauð Íslands um rými fyrir frumkvöðla á vegum Landbúnaðarklasans í húsi Sjávarklasans, auk þess sem samið var um samstarf við Sjávarklasann og þátttöku í viðburðum. Á síðasta ári varð klasinn einn af bakhjörllum viðskiptahraðalsins „Til sjávar og sveita“, í samstarfi við Icelandic Startups. /smh



# KOMDU í bragðgott ferðalag



...með kjötríku grillpýlsunum frá Kjarnafæði



Leyfðu bragðlaukunum að ferðast til fjarlæggra landa!



Kjarnafæði hf. | Svalbarðseyri | 601 Akureyri | Sími 460 7400 | www.kjarnafaedi.is

**Bændablaðið Smáauglýsingar 56-30-300**  
Dreift í 32 þúsund eintökum á yfir 420 dreifingarstaði og öll lögbýli á Íslandi

# VELKOMIN Í NÝJA VEFVERSLUN BÚSTÓLPA

[www.bustolpi.is](http://www.bustolpi.is)



## Bústólpi

HJARTAD Í  
ÍSLENSKUM LANDBÚNAÐI

## GARÐNYTJAR

# Vel hirtur matjurtagarður er heimilisprýði

Margir hafa gaman af því að rækta matjurtir til heimilisins og ræktunin er auðveldari en flesta grunar. Fyrir byrjendur er best að stíga fyrstu skrefin með því að rækta harðgerðar plöntur sem nokkuð öruggt er að gefi uppskeru. Smám saman öðlast fólk svo reynslu og færir sig yfir í viðkvæmari tegundir.

Vel hirtur matjurtagarður er heimilisprýði og ættu sem flestir að keppa að því að eiga slíkan reit.

Heppilegasta svæðið fyrir matjurtagarð er í skjóli og örliðum halla til suðvesturs. Þessar aðstæður eru sjaldnast til staðar í venjulegum heimilisgarði og því best að velja matjurtareitnum stað í góðu skjóli þar sem hann nýtur sólar.

Eftir að búíð er að hreinsa burt allt grjót og illgresi úr garðstæðinu er garðurinn tilbúinn til vinnslu. Hægt er að stinga garðinn upp með gaffli eða nota jarðtætara í verkið, sem er mun auðveldara, sérstaklega ef verið er að brjóta nýtt land. Ef notaður er jarðtætari verður að gæta þess að ofvinna jarðveginn ekki því þá getur hann orðið of þéttur og loftlaus.

## Blanda saman mold og sandi

Jarðvegur í matjurtareitnum þarf að vera hæfilega blanda af mold og sandi og yfirleitt þarf að blanda hann með lífrænum áburði og stundum bæta í hann kalki. Ekki skal setja kalk í kartöflugarða því það eykur hættuna á kartöflukláða.

Hæfilegt magn af lífrænum áburði á 10 fermetra eru tvær til þrjár hjólbörur af hrossaskít eða tveir lítrar af þurrkuðum hænsnaskít sem vinna þarf vel ofan í gróðurmoldina. Ef notaður er tilbúinn áburður er hæfilegt magn tvær matskeiðar á fermetra.

## Forræktun og útplöntun

Gott er að forrækta flestar matjurtir inni í 6 til 8 vikur áður en þeim er plantað út í garð. Kjörhitu við spírur er 18 til 20°C en 10 til 17°C við áframræktun. Plöntum er síðan dreifplantað þegar komnir eru á þær tveir blaðkransar auk kímblaða. Þeir sem ekki hafa áhuga eða aðstöðu til að forrækta sínar plöntur sjálfir geta keypt þær tilbúnar til gróðursetningar í gróðrarstöðvum.



Vel hirtur matjurtagarður.

Mynd / Einar Örn Jónsson

## Ræktun eykur lífsgæði

Rannsóknir sýna að það eitt og sér að horfa á græn svæði hefur góð áhrif á geðheilsu fólk og eykur líkurnar á að það slaki á og minnki stress.

Læknar víða um heim eru farnir að ráðleggja fólk að fara í göngutúr um næsta útivistarsvæði í stað þess að skrifa út lyf til að róta taugarnar.

Ýmislegt bendir einnig til að mörgum sé hollara að leggja stund á ræktun og garðyrkju



Kartöflugarð.

Mynd / VH



Stilkbeija.

Mynd / Odd Stefán

Áður en plantað er í garðinn er gott að stinga fyrir beðum sem eru höfð 20 til 30 sentimetrar há, vegna þess að þá hitna þau fyrr, og um metri á breidd. Til að auðvelda vinnu í garðinum er hæfilegt bil á milli beða tvö fet eða 60 sentimetrar.

Þeir sem vilja vanda enn meira til verksins og vera snyrtilegir geta smíðað ramma utan um beðið til að halda jarðveginum á sínum stað.



Gulrófur.

Mynd / VH

## Dæmi um skiptiræktun:

- **Fyrsta ár:** Kál, rófur og aðrar tegundir körfublómaættarinnar.
- **Annað ár:** Gulrætur, pastinakka, steinselja og sellerí.
- **Þriðja ár:** Salat, rauðrófur og spinat.
- **Fjórða ár:** Kartöflur
- **Síðan er ræktuninni víxlað á milli beða frá ári til árs.**

Þar sem rými er takmarkað mælir ekkert með því að rækta matjurtir í kerri og innan um sumarblóm.

Algengt er að planta matjurtum út um mánaðamótin maí og júní. Útplöntunartími er háður því að

jarðvegurinn sé orðinn sémilega hlýr, að minnsta kosti kominn yfir 6°C, og hætta á næturfrostri liðin hjá. Heppilegast er að gróðursetja í skýjuðu veðri og jafnvel svolítilli rigningu. Gott er að breiða akrýldúk



Hvítkál.

Mynd / Odd Stefán

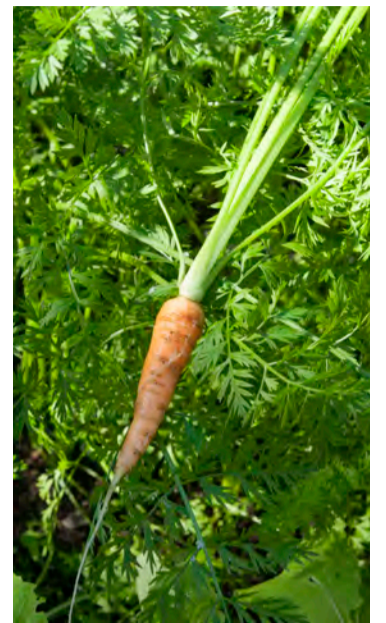

Gulrófur.

Mynd / VH

## Tegundir sem sá má beint í beð:

- **Gulrætur.**
- **Hnúðkál.**
- **Næpur.**
- **Mizuna-kál.**
- **Pastinakka.**
- **Radísur.**
- **Salat.**
- **Sinnepskál.**
- **Spinat.**

yfir plönturnar fyrstu vikurnar til að hjálpa þeim af stað. Dúkurinn heldur hita á plöntunum og hann er líka ágæt vörn gegn kálflugu.

## Áburður og næring

Ef borinn er tilbúinn áburður á matjurtagarðinn er æskilegt að skipta áburðargjöfni í tvennt með um það bil mánaðar millibili. Sé miðað við 10 fermetra garð skal gefa um 1 kíló af alhliða áburði um 15. maí og 0,5 kíló um það bil mánuði síðar. Best er að bera á tilbúinn áburð í þurru og ekki er ráðlagt að gefa of mikið af honum því hann getur brennt plönturnar og þannig gert meira ógagn en gagn.

Við blómkálsrækt getur reynst þörf á að bera á hálf til tvö grömm af natríummólýbdati á hverja 10 fermetra og 10 til 15 grömm af bór. Bór í sama magni er einnig æskilegur þar sem rækta á gulrófur, hreðkur og gulrætur. Yfirleitt er nóg af þessum efnum í húsdýraáburði þannig að ekki þarf að gefa þau aukalega sé hann notaður reglulega.

## Umhirða

Allt illgresi sem læðir sér inn í matjurtagarðinn ætti að fjarlægja jafnóðum. Með því móti er komið í veg fyrir að það nái að skjóta rótum. Illgresið keppir við matjurtirnar um næringu og birtu í garðinum, auk þess sem sniglar þrífast vel í skugganum af því. Sé þurrt í veðri verður að vökva matjurtirnar reglulega, sérstaklega hraðvaxta og stórblaða jurtir.

## Skiptiræktun

Ólíkar tegundir matjurtar nýta næringarefnin í jarðveginum misvel og þess vegna er gott að breyta um ræktunartegundir á hverju ári. Með því að skipta reglulega um tegundir dregru úr líkum á jarðvegsþreytu og að sjúkdómar nái að festa sig í sessi. Einföld skiptiræktun felst í að rækta rótarávexti eitt árið en plöntur þar sem ofanjarðarhlutinn er nýttur það næsta og svo koll af kolli.

/VH

**HAGIR LANDS & ÞJÓÐAR**

# Tölur Hagstofu Íslands um innflutning á gúmmíverjum: Hver Íslendingur notaði að meðaltali um 0,1 kg af smokkum á síðasta ári

— en verulegur samdráttur í innflutningi á fyrstu þrem mánuðunum 2019

Sala á smokkum á Íslandi virðist vera hreint með ólíkindum, en á síðasta ári nam innflutningur á slíkum varningi sem svaraði 0,1 kílógrömmum á hvert mannsbarn. Þar sem þetta er engin þungavara má ætla að stykkjafjöldinn sé ansi mikill á raunverulega notendur.

Alls voru flutt inn 4.588 kg af smokkum til Íslands á fyrstu þrem mánuðum þessa árs samkvæmt tölum Hagstofu Íslands. Er það gríðarlegur samdráttur frá sömu mánuðum 2018 þegar fluttir voru inn 8.947 kg. Ekki kemur þó fram hvort sá samdráttur sé lýsandi fyrir breytingar á félagslegum athöfnum Íslendinga á þessu tímabili.

Ef rýnt er nánar í þessa tölfræði Hagstofunnar um innflutning á



þessar tölur réttar þýðir það að hvert einasta mannsbarn á Íslandi keypti um 0,1kíló af smokkum á síðasta ári.

Eflaust ætla margir að þarna hljóti að vera um einhvern misskilning að ræða og verið sé að tala um smokkfisk eða eitthvað álíka. Það fer þó ekkert á milli mála að þetta fellur undir tollskrárnúmer 40141001 sem er í flokki með öðrum gúmmívörum.

Ef lítið er á tölur Hagstofu um innflutning á öðrum getnaðarverjum úr „vulkaniseruðu“ gúmmíi í tollskrárnúmeri 40141009, er það hreint smáræði í þessum samanburði. Á árinu 2017 voru flutt inn 245 kg af slíkum varningi, en slíkur innflutningur jókst þó verulega á árinu 2018 og fór í tæp tonn, eða 932 kg. /HKr.

ýmsum varningi til landsins kemur í ljós að á árinu 2017 voru flutt tæp 29,8 tonn af smokkum til landsins, eða 29.764 kg. Á árinu 2018 voru flutt inn rúm 34,7 tonn, eða nánar tiltekið 34.689 kg. Þetta er aukning upp á nærri 5 tonn á milli ára.

Þetta hlýtur að teljast vel í lagt svo ekki sé meira sagt, því séu

**Amerískir Sandblásturskassar m/ryksugu 3 stærðir**  
Verð frá 448.759 kr

**Sandblásturskútar 2 stærðir**  
Verð frá 48.980 kr

**Sandblásturskútar 80L**  
Verð 73.390 kr

**Sandblásturskassar m/ryksugu 2 stærðir**  
Verð frá 182.156 kr

**Pvottakör 3 stærðir**  
Verð frá 11.036 kr

**Verkfæraskápur m/205 Verkfærum**  
Verð 123.978 kr

**ALK 150**  
ÞETTA SEM VIRKAR - og er einstaklega gott í hesthúsið, fjárhúsið og fjósið. Umhverfisvænt sterkt alkalískt hreinsiefni fyrir erfið óhreinindi. Alhliða hreinsiefni fyrir gólf, vegg, áhöld, vélar og fl. Virkar sérstaklega vel á fitu og sót.

Verð 5L, 3.590 kr  
20L, 10.208 kr

- ✓ HREINSIEFNI
- ✓ SANDBLÁSTURSSANDUR
- ✓ SANDBLÁSTURSKASSAR
- ✓ SANDBLÁSTURSKÚTAR
- ✓ VÉLAHLUTAPVOTTAVÉLAR
- ✓ PVOTTAKÖR
- ✓ LOFTPRESSUR
- ✓ HÁÐRÝSTIDÆLUR
- ✓ DÆLUR
- ✓ O.m.fl.

**JÁKÓ**  
vélar og efnavörur sf.  
Auðbrekku 23, Kópavogi s. 564 1819, www.jako.is

ÖLL VERÐ ERU MEÐ VSK  
ÍSLENSK FRAMLEIÐSLA  
SÍÐAN 1985

SENDUM FRÍTT UM ALLT LAND MEÐ FLYTJANDA



**ehjól**

2019 ÁRGERÐIN AF TONGLI VINSÆLU RAFMAGNSHJÓLUNUM ER KOMIN. HAFIÐ SAMBAND Í SÍMA 415 1690 EÐA SKOÐIÐ ÚRVALIÐ Á WWW.EHJOL.IS. VERIÐ VELKOMIN Í SÝNINGARSAL OKKAR AÐ AUSTURMÖRK 4 Í HVERAGERÐI.



**T408-3**  
1000W 60V  
með hljómflytningstækjum.  
370.000 kr.



**T408**  
1000W 60V  
með hljómflytningstækjum.  
350.000 kr.



**T418-S**  
1000W 60V  
með hljómflytningstækjum.  
440.000 kr.

# Létu þér lífið Sláttu-ROBOT



**S: 544-4656**



## Hitablásarar og blásarar

Hafðu samband og kynntu þér úrvalið

hitataekni.is S: 5886070  
Smiðjuvegur 10, 200 Kópavogur



## Lely Center Ísland SÍUR Í DRÁTTARVÉLAR



Reykjavík: Krókháls 5f – Sími 414 0000 – www.vbl.is  
Akureyri: Óðinsnes 2 – Sími 464 8600

## FASTEIGNAMÍÐSTÖÐIN

Hlíðasmára 17, 201 Kópavogur - Sími 550 3000 - Gsm 892 6000

Gott framboð af áhugaverðum jörðum

fasteignamidstodin@fasteignamidstodin.is www.fasteignamidstodin.is  
Maria Magnúsdóttir hdl. lögg. fasteignasali - Sjöfn Ólafsdóttir lögg. fasteignasali



## Ertu í framkvæmdum?

- Mat, ráðgjöf og sala -
- Þróunarvinna á jörðum, lóðum og fasteignum -
- Kostnaðar- og arðsemisgreining verkefna -
- Lögfræðiaðstoð, verk- og samningagerð -





## LOFTSLAGSMÁL

Aðgerðir í loftslagsmálum:

## Samvinna er lykilatriði

Ísland hefur allt sem þarf til að gera landið leiðandi í loftslagsmálum og bindingu koltvísýrings, að sögn tveggja skógræktarmana sem leita leiða til að fá fyrirtæki og stofnanir til að starfa saman að lausn vandans.

Gunnlaugur Guðjónsson, sviðsstjóri hjá Skógræktinni, stundaði nýlega mastersnámið, Master of International Forestry, við University of British Columbia í Kanada. Þar kynntist hann William Nikolakis, stjórnanda við skógræktardeild University of British Columbia.

Gunnlaugur segir að hann og William hafi farið að ræða saman um hvaða möguleika Ísland hefur til að draga úr losum gróðurhúsalofttegunda og bindingu koltvísýrings. „Í framhaldi af því fórum við að skoða enn frekar hvað Ísland gæti gert og hvað Íslendingar eru að gera vel og hvað mætti gera betur.“

Peir segja að Ísland hafi sett sér skýr markmið í loftslagsmálum og að Íslendingar vilji skila náttúru landsins í góðu ástandi til komandi kynslóða og að hvort tveggja séu skref í rétta átt.

## Ræða við fulltrúa ólíkra starfsgreina og stofnana

„Næsta skref var að skoða hvað þeir aðilar sem eru að vinna í tengslum við loftslagsmál væru að gera og hvort þeir væru að vinna saman og þá á hvaða hátt. Það sem við erum að gera núna er að hitta yfir 20 forsvarsmenn hinna ýmsu greina atvinnulífsins, skógræktarinnar, landgræðslunnar, bændasamtakanna, sjávarútvegsins, iðnaðarins og ferðamála, og kanna hvernig samvinnu þeirra er háttáð um þær aðgerðir sem þarf að fara í. Auk þess sem við leitumst eftir að ná fram sjónarmiðum sem flestra um hvað eigi að gera og hvernig sé best að gera það. Í lokin munum við taka efnid saman og birta sem grein í erlendu tímariti og kynna á Íslandi,“ segir Gunnlaugur.



William Nikolakis sem starfar við skógræktardeild University of British Columbia og Gunnlaugur Guðjónsson, sviðsstjóri hjá Skógræktinni. Mynd / HKR.

## Miklir möguleikar til að draga úr losun

William segir að verkefnið sé einskorðað við Ísland og að svona athugun hafi ekki verið gerð áður með það að markmiði að vinna gegn loftslagsbreytingum. „Ástæða þess að Ísland varð fyrir valinu er sú að stjórnvöld hafa sett sér markmið í loftslagsmálum, landið er eyja og því gott rannsóknarsvæði. Að mínu mati er staðan þannig að ef það er ekki hægt að draga úr losun koltvísýrings á Íslandi þá séum við í verulega vöndum málum þegar kemur að því að draga úr losuninni á heimsvísu.“

Ísland hefur allt sem til þarf til að draga úr losun og auka bindingu koltvísýrings. Möguleikar til að endurheimta land á Íslandi eru miklir, hvort sem það er gert með endurheimt votlendis eða með aukinni skógrækt.

Fólk um allan heim er að leita að lausnum og hvernig hægt sé að takast á við loftslagsmálin og að mínu mati hefur Ísland allt sem til þarf til að verða leiðandi og til fyrirmyndar á því sviði.“

## Leita leiða til samstarfs

Gunnlaugur og William beita akademískum aðferðum í verkefninu og skoða meðal annars hvernig fyrirtæki starfa saman að sameiginlegum verkefnum og reyna að finna leiðir sem gera fyrirtækjum og stofnunum fært í sameiningu að draga úr og binda koltvísýring.

„Við vitum fyrirfram að markmiðið er skýrt og að leiðin að því er fær en við þurfum að finna leiðir til að gera það sameiginlega og vera samstiga þegar kemur að leiðum til að ná takmarkinu. Það er engin ein leið sem hentar öllum og því þarf að skoða möguleikana til lausnar í sem víðustu samhengi,“ segir William.

Gunnlaugur segir að þeim virðist grundvöllur til samstarfs í loftslagsmálum vera meiri í dag en fyrir nokkrum árum. „Þó svo að enn geti verið einhver núningur á milli einstakra fyrirtækja eða stofnana gera allir sér grein fyrir því að til lengri tíma náum við mun meiri árangri með því að vinna saman en hver í sínu lagi.“

/VH

## Lambamjólkurduft

- Óerfðabreytt innihaldsefni
- Hátt hlutfall mjólkurprótína
- Auðmeltanleg prótín
- Vítamín og steinefnabætt
- Einstaklega bragðgott
- Hentar einnig fyrir kið
- Auðuppleysanlegt
- Seljum einnig eftir vigt

12.500kr  
25kgEgilsbaki 1  
310 Borgarnesi  
Vestlan opin 8-18 virka daga  
10-16 laugardaga, sími: 430-5500Höfum opnað netverslun:  
[www.kb.is](http://www.kb.is)

## Lely Center Ísland

RÚÐUR Í DRÁTTARVÉLAR  
FRÁBÆR VERÐ

John Deere Ford  
Zetor Fiat  
Case IH New Holland  
McCormick Deutz-Fahr  
Steyr Massey Ferguson  
Claas

Reykjavík: Krókháls 5F – Sími 414 0000 – [www.vbl.is](http://www.vbl.is)  
Akureyri: Óðinsnes 2 – Sími 464 8600

## Vegna aukinnar eftirspurnar óskum við eftir bújörðum á söluskrá

Vinsamlega hafið samband við Björgvin Guðjónsson, búfræðing og löggiltan fasteignasala í síma 510-3500 og 615-1020 eða á netfangið [bjorgvin@eignatorg.is](mailto:bjorgvin@eignatorg.is)

Skiptolt 50b, 105 Reykjavík

## Drifsköft og drifskaftsefni

Eigum til mikið úrval af drifsköftum, einnig allt drifskaftsefni, jókar, krossar, rör og hlífar.



Sendum um land allt, ókeypis ef keypt er fyrir 30 þúsund eða meira!

VÉLAVAL  
560 VARMAHLÍÐ  
453 8888 - [velaval@velaval.is](mailto:velaval@velaval.is)

## Lífræn hreinsistöð



- Fyrirferðalítill fullkomin sambyggð skolphreinsistöð

- Uppfyllir ýrustu kröfur um gæði hreinsunar

- Engin rotþró eða siturlögn 25 ára ábyrgð

- Tæming seyru á þriggja til fimm ára fresti

- Engir hreyfanlegir hlutir

- Stærðir frá 6 - 55 persónueiningar

WPL  
Diamond

IDNVER

Tunguhálsi 10 - 110 Reykjavík  
Sími 517 2220 - [petur@idnver.is](mailto:petur@idnver.is)

## FURÐUVÉLAR & FARARTÆKI



Case IH 620 Quadtrac.

# Ofurdráttarvélar

Þeir eru engir kettlingar stærstu traktorarnir sem hægt er að fá í dag og væru varla í vandræðum með að rusla af slætti eða rakstri á methraða.

Nokkrar risadráttarvélar hafa verið settar á markað, en enn fleiri hafa aldrei komist lengra á framabrotinu en sem tilraunataki og sýningargripir.

### Case IH 620 Quadtrac

Líklega má segja að í fremstu röð meðal jafningja í hópi stóru dráttarvéla sé Case IH 620 Quadtrac sem fæst með allt að 682 hestafla mótör. Þessi dráttarvél er liðskipt og með fjórhjóladrif og á beltum. Hún fæst þó líka á hefðbundnum hjólum. Mótörinn kemur frá Fiat og er 12,9 lítra og skiptingin er 16F/2R powershift. Í heild vegur vélin tæp 9 tonn og er hámarkshraði 40 kílómetrar.



New Holland T9.

### New Holland T9

Annar dráttarvélarri er New Holland T9 með allt að 682 hestafla mótör eins og Case. Vélbúnaðurinn kemur frá Fiat. Gírskiptingin er 16F/2E powershift eða CVT. Oft er erfitt að greina á milli hvað er hvað í dráttarvélategundum þar sem skyldleiki er mikill milli tegunda eins og Case og New Holland.

### John Deere 9R með 640 hestöfl

John Deere 9RX er líka öflugt tæki með öll sín 620 hestöfl. Vélin er 15 lítra Cummins og við hana er 18F/6R powershift girkassi. Þessi dráttarvél er fjórhjóladrifinn og á fjórum beltum til að tryggja betra flot á gljúpum jarðvegi, en samt er hámarkshraði í akstri 40 km á klukkustund.

### Big Roy frá Steiger

Á miðjum áttunda áratug síðustu aldar, eða árið 1977, kom á markaðinn frá Steiger í Kanada vél sem kölluð var Big Roy eftir stjórnanda fyrirtækisins, Roy Robinson. Þetta var átta hjóla vél með 600 hestafla Cummins



Einn af risunum, John Deere 9R með 620 hestöfl.



Big Roy.

mótör sem var aftast á tækinu. Við prófanir úti á akrinum komu í ljós margvíslegir erfiðleikar svo aldrei var smíðuð nem ein dráttarvél af þessari gerð.



Deutz-Fahr sína Agro XXL.

### Deutz-Fahr Agro XXL

Árið 2009 kynnti Deutz-Fahr sína Agro XXL 1630 dráttarvél með fjórhjóladrifi. Hún er með 16 lítra Deutz V8 mótör sem skilar 600 hestöflum. Skiptingin er 18F/6R powershift og hámarkshraði er 40 km. Þessi vél er sérstaklega hönnuð til að draga þung tæki og er með mjög öflugu vökvakerfi.



Caterpillar MT875E.

### Caterpillar MT875E

Caterpillar MT875E er rétt undir 600 hestafla mörkunum, eða 598 hestöfl. Það mun þó vera hægt að fá hana með allt að 646 hestafla mótör.



Fendt Trisix.

### Fendt Trisix

Í þessu samhengi má einnig nefna Fendt Trisix sem smíðuð var frumgerð af árið 2007. Þessi vél var sex hjóla með stýringu á fremsta og aftasta öxli. Hún var með 540 hestafla mótör og stiglausri sjálfskiptingu (Vario). Hámarkshraðinn var töluverður, eða 60 km á klukkustund.



Lely Multipower 420.

### Lely Multipower 420

Enn ein vélin sem nefna má var smíðuð á áttunda áratug síðustu aldar, eða 1977. Þetta er Lely Multipower 420.

Vélin var smíðuð í Texas í Bandaríkjunum og hönnuð sérstaklega fyrir Norður-Amerikumarkað. Hún var með tvo 210 hestafla Caterpillar V-8 mótora sem skilufu samanlagt 420 hestöflum. Hvor mótör var með sinn 10 gíra girkassa.

Hægt var að nota báðar vélarnar samtímis eða keyra aðeins á annarri ef verkefni voru minni háttar. Svona tveggja mótora vélar þóttu ekki sérlega vænlegar til brúks og kaupendur biðu þar ekki í röðum. /HKr.

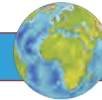

## UTAN ÚR HEIMI



YTO dráttarvél að störfum í norðurhluta Kína.

## Kínverjar auka framleiðslu á landbúnaðartækjum

Reiknað er með að Kínverjar muni leggja um 50 milljarða dollara í framleiðslu á landbúnaðartækjum til ársins 2025. Í Kína er einna mest framleitt af landbúnaðartækjum í heiminum en um 2.500 fyrirtæki standa fyrir framleiðslunni.

Árið 2004 lögðust kínversk stjórnvöld á sveif með aðilum í þessum geira og var gagnert unnið að því að vélvæða landbúnað í landinu. Stjórnvöld hafa hvatt til þess og veitt stuðning þannig að bændur í Kína hefðu efni á að nútímavæða starfsemi sína. Á tíu ára tímabili frá 2004–2014 hafa kínversk

stjórnvöld lagt til um 120 milljarða kínversk yen, sem samsvarar um 150 milljörðum norskra króna, til að standa að uppbyggingu og sjálfvirkni í kínverskum landbúnaði. Á sama tímabili hafa selst um 16 milljónir traktora sem framleiddir eru á ákveðnum svæðum í Kína. Eftirspurn eftir háþróaðri landbúnaðartækjum hefur aukist mikið í landinu og þurfa Kínverjar að flytja slík tæki inn þar sem innanlandsframleiðslan samanstendur helst af ódýrum og einföldum tækjum. Kínverjar framleiða einungis um 25 prósent af háþróaðri tækjum. /ehg

## Ræktuðu bakteríu sem étur gróðurhúsalofttegundir

Rannsóknarfólk við norðurslóða-háskólann í Noregi hafa ræktað bakteríu sem borðar gróðurhúsalofttegundirnar metan og koltvísýring úr andrúmsloftinu. Rannsóknin, sem birtist í hinu þekktu vísindarití Proceedings of the National Academy of Sciences of the United States of America (PNAS), er mikilvæg til þess að skilja jafnvægið milli jarðarinnar og andrúmsloftsins.

„Við höfum fundið bakteríu sem lifir af að borða þessar gróðurhúsalofttegundir beint úr andrúmsloftinu. Þar að auki getur hún notað fjórar aðrar lofttegundir úr loftinu sem þýðir að hún þarf í raun eingöngu andrúmsloft til að lifa á,“ segir einn af vísindamönnum á bakvið rannsóknina, Alexander Tøsdal Tveit.

### Bakterían til um allan heim

Bakterían getur lifað á annan hátt en það sem vísindamenn hafa áður upplifað sem er að lifa á nánast engu. Því getur uppgötvunin meðal annars fært mönnum nær því að skilja hvernig líf er á erfiðum lífvænlegum stöðum, eins og til dæmis á Mars eða öðrum plánetum.

„Fæðan fyrir bakteríuna eru gróðurhúsalofttegundir svo hún er nauðsynlegur hluti af jafnvæginu milli jarðarinnar og andrúmsloftsins, sem býr til loftslagið okkar. Í dag eru eingöngu örverur í jarðvegi sem er eina tegund lífs sem við þekkjum til sem fjarlægir metan beint úr andrúmsloftinu,“ segir Alexander og bætir við:

„Við fundum bakteríuna í jarðvegi fyrir utan Tromsø og þar sem þetta var á gömlum ruslahaugi þá áttum við von á að finna bakteríur sem lifa á metan en slíkar bakteríur finnast um allan heim og í öllum heimsálfum fyrir utan á Suðurskautlandinu. Það er hugsanlegt að bakteríur í ætt við þessa finnast þar en lítil gögn eru til um það svo hægt sé að bera það saman.“

### Sérstök ræktunaraðferð

Vísindamennirnir Alexander Tøsdal Tveit, Anne Grethe Hestnes og



Mette Svenning við háskólann ásamt erlendum samstarfsmönnum tókst að einangra og rækta bakteríuna sem borðar metan sem hefur fengið nafnið Methylocapsa gorgona MG08.

„Bakteríur sem vitað var um áður sem lifa á metani finnast í venjulegum jarðvegi og borða um 30 milljónir tonna árlega af metani. Við uppgötvuðum líka að bakteríur sem eru í ætt við þessa geta einnig vaxið eingöngu á lofti þannig að hæfileikinn til að nota metan sem orkugjafa á þennan hátt er útbreiddari en áður var talið,“ útskýrir Alexander.

„Mikilvæg ástæða þess að við höfum náð að framkvæma þessar rannsóknir með að bakteríur geti vaxið á lofti er sérstök ræktunaraðferð. Við ræktuðum bakteríurumur á síu sem flytur á lausn með söltum og bakteríurnar mynduðu lítil örsamfélög. Það var mikilvægt að hafa myrkur á bakteríunum þannig að öruggt væri að ljós hjálpaði ekki til við vöxt bakteríanna. Það kom í ljós að bakteríurnar gátu einnig notað koltvísýring, kolmónoxíð, vetni, köfnunarefni og súrefni til að umbreyta sér. Þessi fjölbærni er lykillinn að því að geta lifað á lofti og því er þetta mikilvæg uppgötvun til að kanna upptöku af metani í andrúmsloftinu. Við sáum einnig að því meira metan sem bakteríurnar fengu því hraðar uxu þær og borðuðu meira,“ segir Alexander og bendir á að uppgötvunin muni í fyrstu lítið gagnast við að draga úr áhrifum gróðurhúsalofttegunda á jörðina en að síðar meir, með fleiri rannsóknum, geti það orðið raunhæfur möguleiki. /ehg -UiT

## Nýr vörubæklingur 2019



**KH VINNUFÖT - VÖRUBÆKLINGUR**

1 - VINNUFÖT	4 - 17
2 - REGNFÖT	18 - 21
3 - KULDAFÖT	22 - 23
4 - MULTINORM	24 - 27
5 - SÝNILEIKI	28 - 37
6 - SKÖR & STÍGVÉL	38 - 47
7 - HANSKAR	48 - 55
8 - ÖRYGGISVÖRUR	56 - 65
9 - MATVÆLAÐNAÐUR	66 - 67
10 - NÝJAR VÖRUR	68 - 71
11 - ANNAD	72 - 79

Fáið sent frítt eintak með því að hafa samband í síma: 577 1000, í gegnum facebook eða með tölvupósti á [info@khvinnufot.is](mailto:info@khvinnufot.is)  
Vörubæklingurinn er 80 bls. í A5 broti.



KH Vinnuföt • Nethyl 2a • 110 Reykjavík • Sími: 577 1000 • [info@khvinnufot.is](mailto:info@khvinnufot.is) • [www.khvinnufot.is](http://www.khvinnufot.is)



Björgvin Guðjónsson lögg. fast. í s. 615-1020 / [bjorgvin@eignatorg.is](mailto:bjorgvin@eignatorg.is)



### Eignatorg kynnir: Tobbakot 3 Rangárþingi ytra.

Um er að ræða gott 251,6 fm íbúðarhús á tveimur hæðum byggt 1980 með innbyggðum bílskúr ásamt 106,2 fm eldra húsi sem þarfnast uppgerðar. Húsin standa á samtals tveggja hektara eignarlöð. **Verð kr. 32.000.000.-**

Allar nánari upplýsingar veitir Björgvin Guðjónsson löggiltur fasteignasali í síma 510-3500 / 615-1020 eða [bjorgvin@eignatorg.is](mailto:bjorgvin@eignatorg.is)

Skipholt 50b | 105 Reykjavík | s. 510-3500 | [www.eignatorg.is](http://www.eignatorg.is)

## Bændablaðið

Kemur næst út **13. júní**



### Traktor og moldarblendari (fóðurvagn)

Fiatagri 80-90 DT 1992 4WD árg 1992 og UNIMIX fóðurblandari notaður til að blanda gróðurmold.

Selskógar ehf. s. 893-8090 - [danielth@nett.is](mailto:danielth@nett.is)

## Bændablaðið Auglýsingar 56-30-300

## Bílskúrs- og iðnaðarhurðir

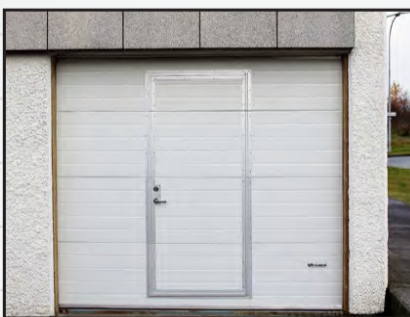

- Stuttur afhendingartími
- Hágæða íslensk framleiðsla
- Val um fjölda lita í RAL-litakerfinu
- Vindstyrktar hurðir

### Smíðað eftir máli

Iðnaðarhurðir

Iðnaðarhurðir með gönguhurð

Bílskúrshurðir

Hurðir í trékarma

Tvískiptar hurðir

Fyrsta flokks þjónusta og ráðgjöf



Tunguháls 10, 110 Reykjavík, sími 567 3440, [vagnar@vagnar.is](mailto:vagnar@vagnar.is), [vagnar.is](http://vagnar.is)



Hús - gluggar - hurðir og klæðningar

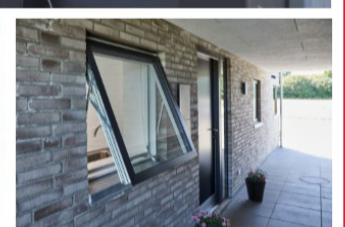
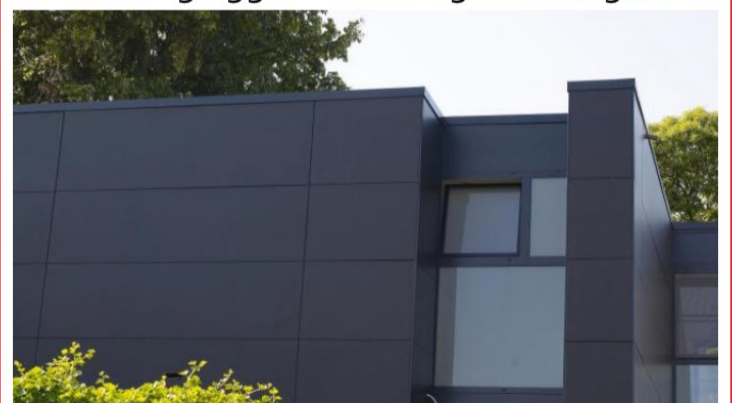

| Strúktúr ehf | [www.strukturur.is](http://www.strukturur.is) | [strukturur@strukturur.is](mailto:strukturur@strukturur.is) | Stangarhyl 7 | 110 Reykjavík | Sími: 588 6640 |

## HELSTU NYTJAJURTIR HEIMSINS



Okra er með allra hitapölnustu aldinplöntum sem þekkjast. Plönturnar þola vel leirjarðveg og löng þurrkatímabil en illa kulda og frost.

# Okra eða dömfingur

Vilmundur Hansen  
vilmundur@bondi.is



Okra er áhugaverð planta sem er hluti af daglegri fæðu milljóna fólks í Suðaustur-Asíu og Vestur-Afríku. Aldin plöntunnar er fáséð í verslunum hér á landi en plantan er auðveld í ræktun hvort sem það er í glugga eða gróðurhúsi. Við góð skilyrði blómstrar planta 60 dögum eftir sáningu og myndun aldins tekur ekki nema nokkra daga eftir það.

Ætluð heimsframleiðsla samkvæmt FAOSTAD, Tölfræðideildar Matvæla- og landbúnaðarstofnunar Sameinuðu þjóðanna, á okra árið 2017 var rúm 9,6 milljón tonn. Indland er langstærsti framleiðandi okra í heiminum og er framleiðslan þar riflega sex milljón tonn á ári og hefur aukist um rúmlega helming frá síðustu aldamótum. Nígería er í öðru sæti með rúm tvö milljón tonn á ári. Þar á eftir kemur Súdan sem framleiðir tæp 300 þúsund tonn árlega, Malí er í fjórða sæti með rúm 200 þúsund tonn á ári og Filabeinsströndin í því fimmta með 158 þúsunda tonna ársframleiðslu. Lönd eins og Níger, Pakistan Kamerún, Gana, Írak, Malasía, Malasía, Egyptaland, Benín, Mexíkó og Filippseyjar fylgja svo í kjölfarið og framleiddu frá rúmum 153 þúsund tonnum og niður í 31 tonn af okra árið 2017.

Líkt og vænta má er Indland langstærsti útflytjandi okra í heiminum með um 75% markaðshlutdeild, Nígería er í öðru sæti með 12% og Súdan því þriðja með 3% af heimsmarkaðinum.



Ætluð heimsframleiðsla FAOSTAD, Tölfræðideildar Matvæla- og landbúnaðarstofnunar Sameinuðu þjóðanna, á okra árið 2017 var rúm 9,6 milljón tonn.

Þegar kemur að innflutningi eru lönd í Afríku og Asíu stærstu kaupendurnir en í Evrópu eru það Bretland og Frakkland sem flytja inn mest af okra og er það rakið til mikils fjölda fólks frá Afríku og Asíu sem búa í landinu.

Ekki fundust upplýsingar um innflutning á okra á heimasíðu Hagstofu Íslands enda innflutningur á tegundinni lítill og ekki skráður sér.

## Ættkvíslin *Abelmoschus* og tegundin okra

Fimmtán tegundir blómstrandi plantna sem finnast villtar í Afríku,

Asíu og norðurhluta Ástralíu teljast til ættkvíslarinnar *Abelmoschus*. Plöntur innan ættkvíslarinnar *Abelmoschus* heyrðu áður undir ættkvíslina *Hibiscus* en teljast sér ættkvísl í dag.

Plöntur innan ættkvíslarinnar eru tví- eða fjölærar, með trefjarót og ná allt að þriggja metra hæð með rauðleitum stilk. Laufið þriggja til sjö fingrað og gróftent, 10 til 40 sentímetra langt og breitt, dökkgrænt á rauðleitum stilk og stundum með rauðar æðar. Blómin fjórir til átta sentimetrar í þvermál, krónublöðin fimm, hvít og gul og oft rauðleit eða bleik við blómbotninn. Ein tegund sem

finnst villt á Indlandi ber rauð blóm. Aldinið, grænt eða rautt, 5 til 20 sentímetra langur belgur með mörgum ljósum fræjum.

Flesta tegundir innan ættkvíslarinnar eru ætar, bæði aldin og lauf og sumar tegundir eru nýttar í trefjar. Tegundin *Abelmoschus esculentus*, eða okra, er þekktust og sú sem mest er notuð til matargerðar.

## Erfðir, uppruni og útbreiðsla

Þrátt fyrir að okra hafi víða breiðst út frá ræktun út í náttúruna er plantan sem slík ekki þekkt villt og líklegt að hún sé

ræktunarblendingur *A. ficulneus* og *A. tuberculatus*.

Flestir sem láta sig slíkt varða telja víst að uppruna okra sé að finna þar sem rússneski grasa- og erfðafræðingurinn Nikolai Vavilov flokkaði sem útbreiðslusvæði frá Eþíópíu eða það sem áður var kallað Abyssína en er í dag Eþíópía, Eritrea og hluti af Sómalíu. Auk þess sem okra breiddist út frá þessu svæði gerðu nytjaplöntur eins og hveiti, bygg, millet, lín sesam, indigó og kaffi það líka.

Talið er að okra hafi borist frá Abyssína-svæðinu til Norður-Afríku, landa við botn Miðjarðarhafs, Arabíu og Indlands. Okra barst til Asíu yfir Rauðahafið eða frá Eþíópíu yfir Adelsund sem aðskilur Eþíópíu og Jemen. Talið er að plantan hafi breiðst út frá Arabíuskaga til Asíu með kaupmönnum.

Egyptar og Mára á tólftu og þrettánda öld kölluð plöntuna banya, heiti sem er líklega upprunnið í Eþíópíu. Mári frá Spáni segist hafa séð okra í heimsókn sinni til Egyptalands 1216. Hann segir Egypta rækta plöntuna og borða aldinið á meðan þau eru fersk. Engar leifar af okra hafa fundist í grafhýsum í Egyptalandi.

Okra barst til Mið- og Suður-Ameríku með þrælum frá vesturströnd miðbiks Afríku eða þrælaströndinni og til er heimildir sem getur um plöntuna í Brasilíu árið 1658 og Súrínam 1686. Talið er að okra hafi borist til Norður-Ameríku snemma á átjándu öld. Plantan var ræktuð í Filadelfíuborg 1748. Talið er að plantan hafi verið þekkt um öll suðurríki Bandaríkjanna um aldamótin 1800 og sex árum síðar má sjá auglýst ólík

okrayrki í bandarískum frælistum. Thomas Jefferson, þriðji forseti Bandaríkjanna Norður-Ameríku, sáði henni í Monticello garði sínum í Virginíu árið 1809.

Í dag er plantan ræktuð víða í hitabeltinu, við Miðjarðarhafið, suðurríkjum Bandaríkjanna og í Evrópu allt norður á Bretlandseyjar.

Eins og með flestar nytjaplöntur er til fjöldinn allur af ólíkum yrkjum og afbrigðum af okra sem eru ólík að lögun, lit, bragði og stærð. Auk þess sem ólík yrki eru mislengi að vaxa. Eftirfarandi yrki eru öll sögð fremur harðgerð og bragðgóð: Baby Bubba Hybrid, Blondy, Burgundy, Cajun Delight, Clemson Spineless, Cow Horn, Emerald, Go Big, Hill Country Red, Louisiana Green Velvet, Perkins Long Pod, Red Velvet og Silver Queen.

### Nafnaspeki

Uppruni ættkvíslarheitisins *Abelmoschus* er í arabísku *كشربل*, *abū l-misk*, og þýðir faðir muskus-ímsins. Tegundarheitið *esculentus* þýðir að plantan sé æt.

Á ensku kallast plantan okra, ladies' fingers eða ochro. Á Filippseyjum, eyjum Karíbahafsins og Nígíeríu kallast hún okro með margs konar ólíkum framburði. Uppruni okra eða okro heitisins mun vera hjá ættbálki Igbo fólksins í suðausturluta Nígíeríu sem kalla plöntuna og aldin hennar *ókùrù*.

Í suðausturríkjum Bandaríkjanna Norður-Ameríku, Norður- og Suður-Karólínu, Georgíu, Mississippí og Louisianu, er aldinið mikið notað í kássur. Talið er að heitið á kássu, gumbo, þar um slóðir megi rekja til þræla sem þangað voru fluttir frá þrælaströnd Vestur-Afríku þar sem plantan kallast (ki)ngombo.

Portúgalar kalla aldini *quiabo* en Spánverjar *quingombo* en á Indlandi kallast það *vendakkai*, *bendakkai* eða *bhindi*.

### Ræktun og nytjar

Okra er með allra hitaþolnustu aldinplöntum sem þekkjast. Plönturnar þola vel leirjarðveg og löng þurrkatímabil en illa kulda og frost. Í ræktun eru fræin látin í bleytu næturlangt eða lengur áður en þeim er sáð á eins til tveggja sentímetra dýpi. Að öllu jöfnu tekur fræin eina til þrjár vikur að spíra eftir rakastigi. Ungar plöntur þurfa talsvert vatn til að ná góðum vexti en eftir því sem planta stækkar minnkar vatnsþörfin.

Vegna þess hversu plönturnar eru þolnar fyrir þurkki eru bundnar miklar vonir við aukna ræktun á henni á þurrkasvæðum í Afríku.

Við góð skilyrði blómstrar planta 60 dögum eftir sáningu og myndun aldins tekur ekki nema nokkra daga eftir það. Eftir blómgun tréar aldinið fljótt og því nauðsynlegt að safna því óþroskuðu eigi að nýta það til átu.

Aldinbelgina má borða hráa eða matreidda með öðrum mat. Aldinið sem er hitaeningasnaut er 90% vatn, 2% prótein og 7% kolvetni og í því er engin fita. Það inniheldur C og K vítamín og magnesíum. Laufið er ríkt af kalsíum, járni og A vítamíni.

Lauf okra er hluti af daglegri fæðu hundruð þúsunda ef ekki milljóna fólks í Suðaustur-Asíu og Vestur-Afríku. Á meðan laufið er ungt er það matreitt á svipaðan hátt og lauf rôtarkáls eða flíflablöð, auk þess sem það er borðað hrátt sem salat. Fræin má steikja á pönnu en þau er líka þurrkuð og mólúð og notuð í uppáhellingu eins og kaffi. Á tímum borgarastyrjaldarinnar milli Norður- og Suðurríkja Bandaríkjanna var víða kaffiskortur. Til að veða upp skortinn var reynt að telja almenningi trú um að okrakaffi væri allt eins gott og innflutt kaffi frá Ríó. Einnig er búið til te úr laufi plöntunnar.

Aldin okra er mikið notuð



Blómin eru fjórir til átta sentímetrar í þvermál, krónublöðin fimm, hvít og gul og oft rauðleit eða bleik við blómbotninn.

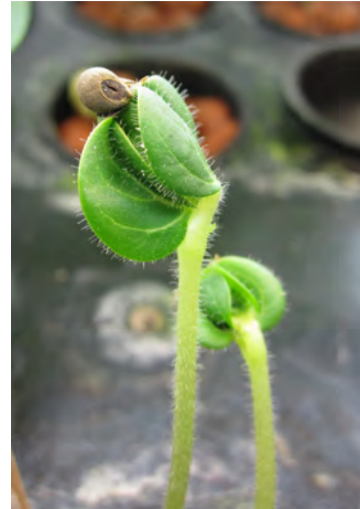

Við góð skilyrði blómstrar plantan 60 dögum eftir sáningu og myndun aldins tekur ekki nema nokkra daga eftir það.



Dömufingur á akri.



Til eru yrki af okra sem bera rauð aldin.



Þversnið af aldini.



Okrafrae má rista og mala í kaffi.

í suðurríkjum Bandaríkjanna í matseld sem kennd er við kreóla og kajun.

Úr fræjunum má pressa okraolíu sem sögð bæði ilma og bragðast vel, fræin eru einnig notuð til að búa til tofu og árið 2009 sýndu rannsóknir að olían var góð sem lífdísill. Trefjar plöntunnar eru notaðar í snæri, vandaðan pappír og talsvert til að styrkja fiberplast og -gler. Auk þess sem plantan hefur reynst ágætlega til að búa til sápu og þegar kemur að því að hreinsa mengandi efni úr jarðvegi.

### Bragðvont og slepjulegt

Ekki eru allir sammála um bragðgæði og lystugleika okra. Sumir segja aldinið bragðgott og góða viðbót í matargerð en aðrir segja aldinið bæði slepjulegt og bragðvont. Í bandarískri könnun, að vísu nokkuð gamalli, sem gerð var á huga fólks til aldins okra flokkuðu fullorðnir það sem eitt af fjórum bragðverstu og ólystugustu aldinum sem það hafði smakkað og börn settu í annað sæti sem versta grænmetið í heimi á eftir brokkolí.

Þeim sem þykir aldinið gott segja það hafa mikla möguleika og skilja ekkert í óvinsældum þess. Plantan er enn sem komið er nánast laus við sjúkdóma og afætur sem herja á aðrar nytjaplöntur.



Okra er yfirleitt uppskorin með höndum.



Aldinbelgina má borða hráa eða matreidda með öðrum mat.

Önnur nýrri könnun sýndi að okra er það grænmeti sem fólk á Fílabeinsströnd Afríku þykir best og borðar mest af.

Hvað svo sem vinsældum okra viðkemur er aldinið gríðarlega mikið notað í löndum hitabeltisins og þurrum svæðum Afríku þar sem litid er á plöntuna sem góða uppskeru fyrir lítil samfélög og þorp.

Best þykir aldinið á meðan það er glansandi grænt og ferskt og ferskast er það ef það hrekkur í sundur með smelli sé það sveigt. Ekki er mælt með að þvo aldinið fyrr en rétt fyrir notkun, annars á það til að verða slepjulegt viðkomu og ólystugt á að líta. Best þykir að vindpurka aldinið eigi að geyma það. Einnig er hægt að fá okra niðursoðið.

Slepjukennt innihald aldinsins er sagt vinna gegn of háu kólesteróli og sykurmagni í blóði og aldinið því líklegt til vinsælda sem heilsuvara. Slepjan er einnig laxerandi og því góð við hægðatregðu eldri borgara og annarra sem lenda í slíkum vanda.

Nánast öll okra á markaði í dag er ræktað í litlu magni í heimagörðum nema þá helst á Indlandi.

Talið er að ræktun á okra eigi eftir að aukast mikið í framtíðinni, sérstaklega á svæðum sem eiga eftir að þola þurrka vegna veðurfarsbreytinga. Hugsanlegt er að hér sé um að ræða verulega vannýtta nytjaplöntu.

Í Tyrklandi eru fersk okrablöð notuð til að draga úr bólgum og safi hennar er sagður græðandi á svipaðan hátt og safi aloa vera.

### Dömufingur og þjóðtrú

Hvíli á þér bölvun er sagt gott að fylla fötu með volgu vatni og kreista nokkra okraaldinbelgi út í vatnið og leysa þá upp á meðan farið er með bæn eða Sál 37 sem hefst á þessu verski:

*Ver eigi bráður þeim sem illt vinna,  
öfunda eigi þá sem ranglæti fremja  
því að þeir fölna skjótt sem grasið,  
visna sem grænar jurtir.*

Því næst skal standa í baðkari og hella innihaldi fötunnar yfir höfuðið þannig að það renni niður eftir líkamnum og nudda því á húðina með því að strjúka höndunum niður á við á meðan beðin er bæn.

Að þessu loknu er okraseyðinu og bölvuninni skolað í niðurfallið með því að fara í sturtu.

### Okra á Íslandi

Tilraunir með að rækta okra á Íslandi lofa góðu. Lubova Cvedkova og Hlynur Sigurbergsson sem reka Garðyrkjustöðina Kinn í Ölfusi gerðu tilraun með að rækta okra í sameldi með fiskum, aquaponics, fyrir nokkrum árum.

Lubova segir að ræktunin hafi gengið vel í alla staði. „Ræktunin var eingöngu til heimanota og aðallega til að prófa hana. Fræin spíruðu vel og plönturnar voru fljóta að vaxa og mynda aldin.“ Lubova segir að blóm okra séu einstaklega falleg og aldinið mjög gott á bragðið sé það steikt á pönnu með smjöri og hvítlauk.

„Plönturnar verða fremur hávaxnar og því þarf að rækta þau í gróðurhúsum með talsverðri lofthæð og hentuðu því ekki til ræktunar í stórum stíl hjá okkur.“

Auk þess hefur Dagur Brynjólfsson, sem á garðyrkjustöðina Birkihlíð í Reykholti í Biskupstungum ræktað okra í sameldi með góðum árangri.

Aldin plöntunnar er fáséð í verslunum hér á landi en plantan er auðveld í ræktun í stórum potti og venjulegri pottamold, hvort sem er í glugga eða gróðurhúsi.

Við góð skilyrði blómstrar planta 60 dögum eftir sáningu og myndun aldins tekur ekki nema nokkra daga eftir það.



# Uppskeruhátíð Til sjávar og sveita

Lokahóf viðskiptahraðalsins Til sjávar og sveita var haldið í Tjarnarbíói á föstudaginn. Tíu frumkvöðlar tóku þátt í hraðlinum í ár, sem stóð yfir á tímabilinu frá 28. mars til 23. maí. Markmið viðskiptahraðalsins er að leita eftir nýjum lausnum sem auka sjálfbæra verðmætisköpun í landbúnaði og sjávarútvegi.

Á lokahófinu kynntu frumkvöðlar verkefni sín og greindu frá framvindu þeirra, auk þess sem boðið var upp á að smakka nokkrar matar- og drykkjarvörur úr þeirra smiðjum.

Frumkvöðlarnir höfðu aðstöðu í Íslenska ferðaklasanum á Grandanum í Reykjavík. Hraðallinn fólst meðal annars í sjö vinnu-smiðjulötum á fimmtudögum og föstudögum í rúmar átta vikur, auk funda með yfir 40 leiðbeinendum, sérfræðingum og fjárfestum. Verkefnið er rekið af Icelandic Startups, Sjávarklasnum, Matarauði Íslands, HB Granda, Landbúnaðarklasans og IKEA.

Frumkvöðlar Til sjávar og sveita 2019 eru:

**Arcana Bio**

Ný háhraðatækni sem útbýr



Þór Sigfússon, stofnandi Sjávarklasans, ávarpaði samkunduna í upphafi viðburðarins. Myndir / smh

DNA greiningarpróf, allt frá matvælaíðnaði yfir í líftækni

**Álfur**

Bruggar bjór úr kartöfluhýði sem færi annars til spillis

**Beauty by Iceland**

Framleiðir snyrtivörur úr gulrótum og rófum sem færu annars til spillis

**Feed the Viking**

Sprotafyrirtæki sem starfar með það



Viðar Reynisson, stofnandi og framkvæmdastjóri Ljótu kartafllanna.

að markmiði að auka virði íslenskra matvæla með nýsköpun og öflugri markaðssetningu

**Íslenskur dúnn**

Fullvinnsla æðardúns á Íslandi

**Ljótu kartöflurnar**

Framleiða kartöfluhýður úr annars flokks hráefni sem annars yrði fargað

**Pure Natura**

Framleiðir hágæða íslensk fæðuunnin bætiefni úr lambainmat og íslenskum jurtum

**Stafræn veiðibók**

Færir veiðibókina af pappírnum upp í skýin

**Tracio**

Næsta kynslóð rekjanleika og upplýsingakerfa sem á nýjan hátt eykur skilvirkni og traust í virðiskeðju matvæla

**Urtasjór**

Framleiðsla á jurtabragðbættu og kolsýrðu steinefnarfku drykkjarvatni úr sjó. /smh



Stemningin var góð í anddyrinu þar sem frumkvöðlarnir kynntu vörur sínar.



Góð aðsókn var á uppskeruhátíðina í Tjarnarbíói.

Svo mikið af nýjum vörum **praxis** ...þegar þú vilt þægindi

51143 - California  
Litur: Hvítur  
Svartur væntanlegur  
Str. 35-48

Lokað vegna sumarleyfis frá 7.-25. júní

Bonito ehf. • Praxis • Faxafan 10 • 108 Reykjavík • Sími 568 2870  
Síminn alltaf opinn • Opíó mán. og mið. 13-17, fim. 15.30-17.30.

**EYJALIND** **GRAMMER**

Sæti og varahlutir í

- Lyftara
- Vinnuvélar
- Vörubíla
- Bata

Vertu vinur okkar á Facebook

Sími: 517-8240 - Súðarvogur 20 - www.eyjalind.is

**Twenty One** **FLUGNAEITUR**

Einstök formúla flugnaeiturs fyrir bændur í kvikfjarrækt

**Söluastaðir:**  
Bústólpi  
Fóðurblandan  
Kaupfélag Borgfirðinga  
Kaupfélag Vestur-Húnavetninga  
Verzlunun Eyri  
Vélaval

**STREYMI heildverslun**

Streymi heildverslun ehf. S 588 2544  
Goðanesi 4 N streymi@streymi.is  
603 Akureyri V www.streymi.is

## Loftpressur í hæsta gæðaflokki

Við bjóðum upp á allar stærðir og gerðir af **Ingersoll Rand** loftpressum.

**Mjög hljóðlátar og einfaldar í viðhaldi.**

Bjóðum uppá þjónustusamninga og leggjum mikla áherslu á að veita góða viðgerðar- og varahlutabjónustu.

**Gerðu kröfur** — hafðu samband við Gunnar í síma 590 5135 eða sendu línu á gma@klettur.is og kynntu þér þína möguleika.

**KLETTUR**

KLETTUR / SALA OG ÞJÓNUSTA / KLETTAGARÐAR 8-10 / 104 REYKJAVÍK / 590 5100 / klettur.is





**LÍF & STARF**



Anna Linda, sem er hér fjórða frá vinstri, með síðasta hópinn sem hún kenndi íslensku í vor hjá Fræðsluneti Suðurlands á Selfossi. Myndir / Magnús Hlynur Hreiðarsson

## Anna Linda Sigurðardóttir á Selfossi: Hefur kennt útlendingum úr öllum heimsálfum íslensku í 17 ár

Anna Linda Sigurðardóttir, kennari við Vallaskóla á Selfossi, hefur haft það sem aukastarf hjá sér síðustu 17 ár að kenna útlendingum íslensku hjá Fræðsluneti Suðurlands. Nú ætlar Anna Linda að segja þetta gott, enda hefur hún tekið að sér starf verkefnisstjóra yfir fjölmenningsveru í Vallaskóla.

„Ég hef eignast marga góða vini í gegnum þessa kennslu enda hefur starfið verið mjög skemmtilegt og gefandi, alltaf líf og fjör og nemendur ánægðir það að ég best veit,“ segir Anna Linda. Á þessum 17 árum hefur Anna Linda kennt um 1.500 útlendingum íslensku. Þjóðernin koma víða að, hún hefur t.d. verið með nemendur frá Úkraínu, Moldóvu, Hvíta-Rússlandi, Nepal, Chile, Kína, Filippseyjum, Tailandi, Grænlandi, Færeyjum, Ástralíu, Bandaríkjunum, Sýrlandi, Írak, Íran



Mæðgur frá Sýrlandi sem voru í íslenskunámi hjá Önnu Lindu en fjölskyldur þeirra komu sem kvótaflóttamenn á Selfoss fyrir tveimur árum.

og margir nemendur hafa verið frá Norðurlöndunum. „Ég held ég hafi kennt fólki úr öllum heimsálfum,

allt yndislegt fólk sem hefur verið gaman að kynna,“ segir Anna Linda. /MHH

## Bindi og pökkunarlausnir fyrir allan iðnað

**STÁLBOÐAR**

**POLYESTER OG PLAST BOÐAR**

**HANDBINDIVÉLAR**

**HÁLFSJÁLFVIRK BINDIVÉL**

**BRETTAVAFNINGSVÉLAR**

**SJÁLFVIRK BINDIVÉL**

Ísfell er með margar gerðir bindivéla fyrir stál- og plastboða. Handbindivélar, hálfjálfráttar og alsjálfráttar einnig brettavafningsvélar fyrir plastfilmur.

Hafðu samband og kynntu þér vöruvalið og þjónustuna

**ÍSFELL**  
 Ísfell ehf. Óseyrarbraut 28  
 220 Hafnarfjörður, Sími 5200 500  
 www.isfell.is, isfell@isfell.is

## FYRIR HEYSKAPINN

Eigum til tinda og hnifa í flestar gerðir heyvinnuvéla, einnig slöngur og dekk með eða án felgu.



Sendum um land allt, ókeypis ef keypt er fyrir 30 þúsund eða meira!

**VÉLAVAL**  
 560 VARMAHLÍÐ  
 453 8888 - velaval@velaval.is

## BATEMAN

Hliðgrindur í mörgum stærðum og gerðum. Einnig rekstrargangar, hestagerði og fleira.



Hliðgrindur: Verð frá 10.093 án/vsk.

**LANDSTÓLPÍ**  
 Gunnbjarnarholti, 801 Selfoss Sími 460 1600 Ópð alla viku dagaki 8 - 17  
 Kaupvangi 10, 700 Egilsstöðum Sími 460 1610 Ópð alla viku dagaki 9 - 17  
 landstolpi.is landstolpi@landstolpi.is Vöð enum líka á Facebook!

## Bændablaðið Auglýsingar 56-30-300

## BÖRN OG VÉLKNÚIN ÖKUTÆKI

Bílar, dráttarvélar, vöruflutninga- eða mjólkurbílar ættu aldrei að nálgast leiksvæði barna.

Það er góð hugmynd að girða leikvelli tryggilega af og sjá til þess að vélknúin ökutæki þurfi ekki að snúa eða bakka í námunda við þá.

Kynntu þér leiðbeiningaefni um öryggi og vinnuvernd í landbúnaði á [bondi.is](http://bondi.is)

**Búum vel**  
 ÖRYGGI • HEILSA • UMVERFI

ER ÞITT BÚ ÖRUGGUR OG GÓÐUR VINNUSTADUR?



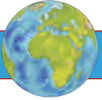

## UTAN ÚR HEIMI



Fjöldi bænda í miðríkjum Bandaríkjanna segja að stefna eða öllu heldur stefnuleysi í landbúnaðarmálum sé að draga úr þeim allan þrótt enda hafi kosningaloforð Trump reynst orðin tóm.

## Miðríki Bandaríkjanna:

## Óveður og uppkaup jarða

Um 450 þúsund hektarar af kornökrom og 34 þúsund af beitilandi í miðríkjum Bandaríkjanna skemmdust vegna vatns sem huldí landið í kjölfar fellibyls sem gekk yfir ríkin í mars síðastliðnum. Stór matvælafyrirtæki kaupa upp jarðir í stórum stíl í von um nýjan markað í kjölfar Brexit.

Skemmdir í kjölfar flóðanna eru gríðarlegar, bæði á korni og vegna dauðs búfjár og mun hafa veruleg áhrif á afkomu margra bænda sem nú þegar eru skuldum hlaðnir.

## Veðrið að breytast

Fulltrúi bænda á svæðinu segist aldrei hafa upplifað annað eins og að það eigi eftir að taka mörg ár að lagfæra verstu skemmdirnar. Hann segir að fellibylurinn hafi komið í kjölfar metkulda í janúar og óvæntrar snjókomu í febrúar.

Veðurfræðingar segja að loftslagsbreytingar séu farnar og munu í framtíðinni hafa veruleg

áhrif til breytinga á landbúnaði í Bandaríkjunum. Spár gera ráð fyrir meiri öfgum í veðri í miðríkjum og að víða muni verða erfitt að stunda landbúnað af þeim sökum.

## Uppkaup risafyrirtækja í jörðum

Á sama tíma og bændur víða í miðríkjum Bandaríkjanna eiga erfðara með að ná endum saman sjá stór matvælafyrirtæki sér hag í að kaupa upp jarðir og leigja þær leiguliðum. Uppkaup fyrirtækjanna stafa meðal annars af því að þau sjá fyrir sér nýjan markað í Bretlandi eftir að Brexit gengur að fullu í gildi.

Í samningum leiguliðanna kemur fram að þeim beri að framleiða það sem fyrirtækin segja þeim og oftar en ekki á fyrirfram ákveðnu verði og hefur slíkt þegar leitt til fjölgunar verksmiðjubúa til að halda kostnaði niðri. Leiguliðarnir bera aftur á móti sjálfir ábyrgð á uppskerunni og kostnaðinum ef hún bregst. /VH



Hjartaígræðsla. Á innfældu myndinni er svínshjarta.

## Líffæri úr dýrum í menn

Framförum í erfðatekni fleytir stöðugt fram og ekki er talið langt í að hægt verði að nota líffæri úr dýrum í menn og það styttest í að fyrstu ígræðslur af slíku tagi fari fram.

Vísindamenn í Suður-Kóreu segja að á næstunni muni þeir geta flutt hornhimnu á augum svína í menn og kollegar þeirra í Norður-Ameríku segjast bjartsýnir á að hægt verði að græða svínshúð á líkamshluta manna sem hafa brunnið illa. Auk þess sem uppi eru hugmyndir um að græða svínsnýru í fullorðin fólk sem á við nýrnvandamál að stríða og gríshjarta í ungbörn sem fæðast með hjartagalla.

## Ekki ný hugmynd

Hugmyndin um að nota líffæri úr dýrum sem varahluti í menn er ekki ný af nálíni en lengi vel var talið að slíkt væri pípuðraumur og óframkvæmanlegt. Í fyrstu tilraunum sem gerðar voru með að flytja líffæri úr dýrum í menn tók innan við fimm mínútur fyrir mannslíkamann að hafna líffæri úr annarri tegund.

Nýjar rannsóknir og framfarir í svonefndri Crispr-genatekni benda til að hægt sé að gabba eða blekkja mannslíkamann til að samþykka líffæri úr öðrum dýrategundum og sérstaklega svinum.

## Gríðarleg þörf fyrir ný líffæri

Tilraunir á bávönum og öðrum tegundum primata en mönnum sýna að apar geta lifað í allt að sex mánuði með hjarta úr svíni sem grætt er í dýrin með hjálplý nýjustu erfðatekni. Aðstandendur rannsókna binda miklar vonir við að fljótlega verði hægt að gera tilraunir á mönnum enda markaður fyrir líffæraskipti stór. Í Bandaríkjunum einum bíða yfir 75 þúsund manns eftir líffæraskiptum og þar í landi er talið að tuttugu manns á biðlistum vegna líffæraskipta látist daglega.

Í dag þurfa þeir sem bíða eftir líffæraskiptum að bíða eftir því að einhver með líffæri sem líkami þeirra sættist við látist. Verði aftur á móti hægt að nýta líffæri úr dýrum til líffæraskipta munu líflíkur hundruð þúsunda manna um allan heim aukast gríðarlega. /VH

## Á FAGLEGUM NÓTUM



Legubásainnréttingar eru af ýmsum toga. Þessi mynd var tekin fyrir fjórum árum af fallega grænum innréttingum í fjósinu í Mið-Görðum á Snæfellsnesi þar sem kýrnar liggja á mjúku undirlagi. Mynd / HKr.

## Legutími kúa skiptir miklu máli

Snorri Sigurðsson  
snsig@arlafoods.com



Það eru gömul sannindi og ný að kýr sem ná að hvílast vel, mjólka einfaldlega betur en aðrar kýr og yfirleitt er talað um að hvíldartími kúa eigi að vera 12–14 klukkustundir á dag. Það er þó ekki svo að legutíminn sé samfelldur yfir daginn enda skipta kýrnar legutímanum upp í margar styttri legulotur.

Á hverju ári standa kýr upp og leggjast niður um 5–7 þúsund sinnum og það reynir auðvitað á kýrnar og gerir einnig kröfu til þess að nærumhverfi þeirra sé hannað til þess að þeim líði sem best bæði þegar þær leggjast niður, liggja niðri eða standa á fætur.

Ef legusvæði kúnna er ekki þeim mun betra þá veigra þær sér við því að standa oft á fætur nema nauðsyn beri til og það getur því hæglega bitnað á gröffóðuráti þeirra ef legusvæðið er ekki vel mjúkt og stamt. Kýrnar velja með öðrum orðum að liggja umfram það að éta og það gefur því auga leið að ef legusvæðið er ekki nógu gott bitnar það auðvitað um leið á hámarksframleiðslugetu kúnna.

## Misjafn legutími á milli kúa

Legutími kúa er afar breytilegur á milli einstaklinga og þar skipta máli atriði eins og aldur, staða á mjaltaskeiði og árstími. Erlendar rannsóknir hafa sýnt að yngri kýr liggja að jafnaði skemur en eldri kýr og þá breytist legutími kúnna og lengist eftir því sem líður á mjaltaskeiðið. Enn fremur er þekkt að kýr liggja að jafnaði minna á sumrin en á veturna auk þess sem beiðsli og annað slíkt sem veldur öróa í hjörðinni hefur að sjálfsögðu áhrif á legutímann.

## Mýktin skiptir máli

Tíð notkun kúa á legubásadýnum veldur auðvitað sliti á þeim og dregur úr mýkt þeirra eftir því

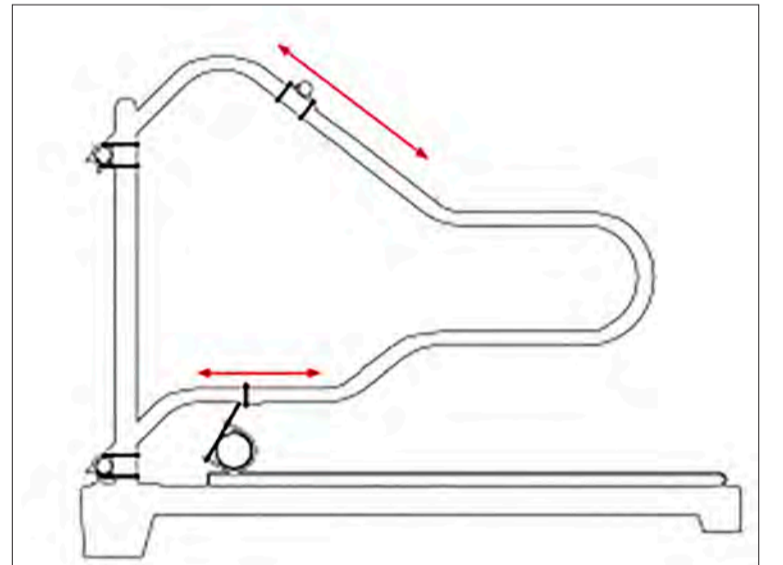

Þekking á hönnun legubása hefur tekið miklum framförum á undanförunum áratugum og sérstaklega varðandi atriði sem skipta velferð kúnna mestu máli. Þannig er staðsetning á herðakambsslá og bringuróri ekki eitthvað sem er alltaf eins og þarf því að endurskoða reglulega og færa til eftir þörfum.

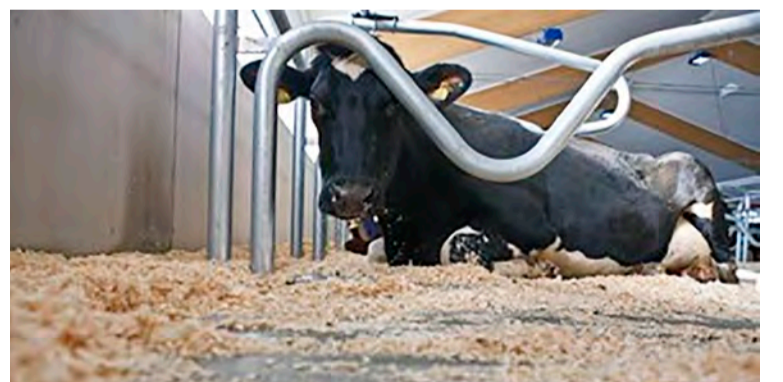

Ef kýr myndu sjálfar ráða undirlaginu í legubásam myndu þær velja sand eða hálm, en þar sem það er ekki alltaf tæk lausn þarf að mýkja básana með góðri dýnu og nota svo vel af undirborði ofan á svo kýrnar fái ekki nuðsár.

sem líður á. Í danski tilraun með mismunandi undirlag fyrir kýr fengu þær að velja á milli átta ólíkra gerða af legubásadýnum. Í ljós kom að kýrnar völdu jafnt til lengri legutíma hjá kúnnum í samanburði við hefðbundnar gúmmikulrlylltar dýnur eða þar sem voru hefðbundnar básamottur. Þá kom í ljós að kýrnar völdu jafnt dýnur með ólíku yfirborði, en sumar þeirra voru með gúmmídúk og aðrar með trefjadúk. Það sem mestu réð um val kúnna á legusvæði

var staða þeirra í virðingarröðinni í fjósinu sem og hvar legubásinn var staðsettur innan fjóssins. Helst vildu kýrnar velja að liggja þar sem friður og ró var.

Í kjölfar rannsóknarinnar hafa nú verið gefnar út leiðbeiningar fyrir bændur þegar þeir velja undirlag í básana. Dýrnarnar eiga að lágmarki vera 50 mm og gjarnan 60 mm þykkar, mýkt þeirra, sem er mæld í kg/m<sup>3</sup>, má ekki vera undir 260 kg/m<sup>3</sup> og gjarnan vera 300 kg/m<sup>3</sup> og þá á yfirborð dýnanna að

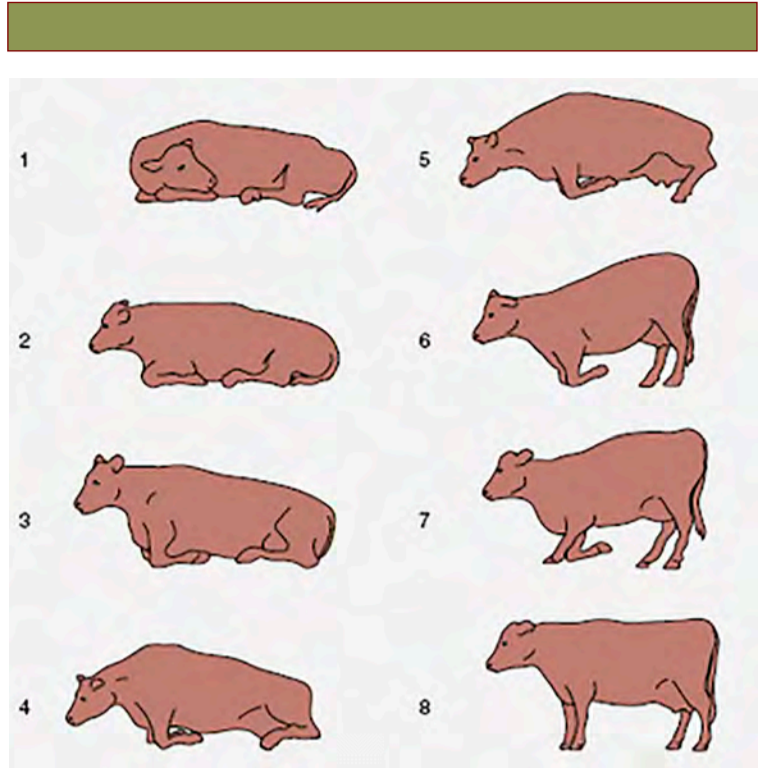

Kýr standa upp og leggjast niður mörg þúsund sinnum á ári og fylgir því mikið álag á undirlagið í legubásnum sem og á hné kúnna sjálfra.

vera þannig hannað að það ýti ekki undir hárslið eða hárlausa bletti á kúnum. Í sömu leiðbeiningum kemur fram að undirlagið eigi að gefa eftir um 16-28 mm þegar kýrin stígur fæti á það en það er talið tryggja að legusvæðið geti lagast að líkama kúnna, þegar þær liggja, auk þess sem slík mýkt ætti að tryggja að kýrnar eigi ekki á hættu að renna til þegar þær stíga upp í eða fara niður úr legubásnum.

**Mat á legutíma**

Ætli kúabóndi að meta ástandið í sínu fjósi er mikilvægt að gera það rétt. Hægt er að nota upplýsingar úr fjóstölvunni, ef búið er með atferlisskynjara á kúnum sem fyrst og fremst eru notaðir til að greina beiðsli. Það er þó varasamt að nota gögnin beint enda gefa flest tölvukerfi upp meðallegutíma á sólarhring, en hann segir ekki nóg um hvíld kúnna enda geta verið á bak við slíka tölu margar stuttar legulotur sem eru kúm ekki eins gagnmiklar og lengri hvíld í einu. Þá eru mjög langar hvíldarlotur ekki heldur til bóta! Það er því brýnt að fylgjast með kúnum og leggja mat á leguloturnar.

Þegar gert er svona mat á leguhegðun kúa þarf að fylgjast með að lágmarki 10 kúm sem leggjast niður og standa óhvattar aftur á fætur. Ef allt er eins og best verður á kosið ætti það að taka kýrnar að jafnaði um 5-6 sekúndur að standa á fætur og 15-20 sekúndur að leggjast niður eftir að kýrnar eru komnar upp í básana. Ef þær standa í básunum eða eru með einhverjar tilfæringar við að leggjast niður þarf að skoða vel hvað skýri það, enda eru þær í eðli sínu latar og vilja helst leggjast niður ef það er á annað bord í boði. Rétt er að minna á það sem hér að framan var sagt að það er eðlilegur munur á leguhegðun á milli kúa og því þarf að tryggja að meta þessa leguhegðun rétt.

**Hönnun nærumhverfisins**

Ef í ljós kemur að hvíldartíminn hjá kúnum í fjósinu er of lítil þarf að skoða nánar ástæður þess. Oftast felast skýringarnar í óheppilegum aðbúnaði eins og ekki nógu mjúku undirlagi í legubásunum eða ranglega stilltum innréttingum sem þrengja að kúnum. Þá eru sumar innréttingar í legubásafjósum afar óheppilega hannaðar og hefta hreyfigetu kúnna. Hver bóndi þarf að meta þetta í sínum fjósi og góð regla er t.d. að skoða það hvort eitthvað geti truflað kýrnar þar sem þær hafa höfuðið alla jafnan. Sumar básainnréttingar eru t.d. með rör sem liggur þvert við endann á legubásnum í 20-40 cm hæð yfir legubásnum. Þetta er eitt af því sem bændur erlendis hafa

verið að fjarlægja unnvörpum til að fá kýrnar til að liggja lengur.

Af einstökum áhrifaþáttum á hvíld kúa hefur líklega undirlagið og lengd básins mest áhrif. Vegna bæði kynbóta og bætts aðbúnaðar hafa kýrnar verið að stækka og því gæti það verið svo að í einhverjum fjósum geti legubásarnir hreinlega verið of stuttir í dag, þó svo að þeir hafi etv. passað hér áður fyrir. Það eru til einföld ráð til að lengja legubásana án þess að fara í dýrar fjárfestingar við endurnýjun. Sé þetta gert, lengist legutími kúnna og afurðasemín fylgir með.

Annað atriði sem getur haft áhrif á legutímann eru mjóir gangar meðfram legubásunum og mjóir þvergangar. Í fjósum þar sem svona er háttað geta stærkar og fúllyndar kýr hreinlega einokað ákveðið svæði og komið í veg fyrir að minni og veikburða kýr komist framhjá til þess að geta hvílt sig.

Þegar og ef búið er að útiloka áhrif nærumhverfisins á legutímann og hann er enn of stuttur þarf að skoða aðra þætti sem hafa áhrif og má þar nefna óróa í hjörðinni vegna of stórra hópa eða að kúnum er hreinlega ranglega skipt upp í hópa. Þannig má t.d. nefna að kýr á sínu fyrsta mjaltaskeiði skila í Danmörku að jafnaði 9% meiri afurðum ef þær eru hafðar í sér hópi og aðskildar frá eldri kúm. Skýringin felst í því að þegar þær eru hafðar sér hvílast þær mun betur og eykst hvíldartími þeirra einmitt um sömu prósentu og afurðirnar eða um 9%. Ástæðan fyrir meiri hvíld í svona hópi felst fyrst og fremst í svokallaðri virðingarröð sem myndast í öllum kúahópum, en þar eru yngstu kýrnar alltaf neðstar í virðingarröðinni og þurfa sí og æ að víkja fyrir sér eldri kúm.

**Aukinn legutími skilar sér í arðsemi**

Í Danmörku hafa verið gerðar margar og ítarlegar rannsóknir á atferli kúa og samhengi við ýmis atriði eins og nyt og arðsemi kúnna. Þar hefur m.a. komið skýrt fram að legutíminn hefur bein áhrif á arðsemi kúabúanna vegna samhengis á milli betri aðstöðu hvíldaraðstöðu kúnna og afurðasemí þeirra. Þá liggur fyrir að með auknum meðalafurðum eykst framlegð kúnna jafnt og þétt en þau bú sem eru með hæsta framlegð eftir hverja kú skipa sér öll í efstu sætin þegar horft er til meðalafurða. Á sama skapi eru þau bú, sem eru með lægsta framlegð eftir hverja kú, með afar lága meðalnyt að jafnaði. Þegar þetta samhengi á milli góðs hvíldarsvæðis kúa og framlegðar er skýrt hefur verið bent á atriði eins og aukinn hraustleika kúnna, auknar afurðir og át og bætta frjósemi og endingu almennt.

**Lely Center Ísland**



**Einungis 19 mánaða gamall**

**Til sölu GEA Monobox – mjaltapjónn**

Hægri mjaltapjónn, með sýnatökukassa, blautfóðurdælu, tveimur fóðurskómmturum og G5 myndavél

Gangsettur nýr í október 2017 – Til afhendingar í byrjun september 2019

Selst úppsettur

Kaupandi verður að semja við Lífland, umboðsaðila GEA á Íslandi um uppsetningu og niðurtöku

Upplýsingar gefur Sverrir í síma 896-2866

Reykjavík Krókháls 5f – Sími 414 0000 // Akureyri Óðinsnes 2 – Sími 464 8600

**Bændablaðið Auglýsingar 56-30-300**  
**Hafa áhrif um land allt!**



**NÝ VEFVERSLUN!**  
Búnaður fyrir jeppann og ferðalagið.  
[www.arctictrucks.is](http://www.arctictrucks.is)

**Enginn sendingarkostnaður ef verslað er fyrir 5.000 krónur eða meira!**  
**Kíktu á vöruúrvalið!**



Arctic Trucks  
Kletthálsi 3  
110 Reykjavík

sími 540 4900  
info@arctictrucks.is  
www.arctictrucks.is



Erfðaframarfarir með nýju erfðaefni af Angus – annar hluti:

# Aðstaða fyrir holdakýr

Jóna Þórunn  
Ragnarsdóttir  
ráðunautur í fódru  
jona@rml.is



Í fyrsta hluta greina um holdakúbúskap var fjallað um mikilvægi góðrar umgengni og undirbúnings fyrir árangur sæðinga hjá holdakúm. Næsta skref er eflaust að fjalla um aðstöðuna sem þarf til við meðhöndlun gripanna.

Margir fróðir menn hafa skrifað lærðar greinar um umgengni í kringum nautgripi og flokkunarstöðu og um að gera að sækja sér upplýsingar í þeirra brunn. Þeirra fremst er kannski Temple Grandin sem hefur skrifað margar greinar og bækur um þetta efni, en einnig hannað meðhöndlunaraðstöður og sláturhús þar sem stuðlað er að réttari meðhöndlun húsdýranna okkar, allt frá alifuglum til nautgripa. Gripum aðeins niður í hennar fræðigreini.

## Smalbrjálæði skilar engu

Rólega gripi er mun auðveldara að eiga við í aðhaldi en þá sem æsast upp, og getur tekið um hálf tíma fyrir gripina að róast aftur æsist þeir upp vegna óvarlegrar meðhöndlunar. Æstir og hræddir gripir hópast saman og leita eftir stuðningi við hver annan sem getur valdið því að erfitt er að flokka þá í sundur án þess að allur hópurinn taki á rás. Gripir á beit bregðast við hættum með því að reigja höfuð sitt hátt, skoða sig vel um og byrsta sig (virðast stórar) – að endingu tekur flóttæðilið við og við sjáum undir klaufirnar á þeim. Augu gripanna sýna hræðslustig – stressaðir gripir sýna fyrr hvítuna í augunum en þeir sem eru yfirvegaðir og rólegir. Halinn fer einnig á ferð og að lokum getur áreitid orðið svo mikið að gripirnir grípa til örþrífaraða og reyna að brjótast út eða slá.

## Aðstaða til meðhöndlunar og flokkunar

Þegar kemur að meðhöndlun og flokkun holdagripa er gott að hafa nægilega stórt safngerði til að allir gripir hjarðarinnar komist



Mynd 1: Kúrekar á upphækkuðum göngupalli fyrir utan rekstrargang.

fyrir án þrengsla. Frá safngerði að meðhöndlunaraðstöðu þarf að vera rekstrargangur sem álast til baka í hálfhring. Þannig halda gripirnir að þeir séu að fara til baka til þess staðar þaðan sem þeir komu, því heima er best.

Rekstrargangar þurfa að hafa heiklaðar hliðar og mjókka frá því að rúma nokkra gripi á breiddina þar til myndast einföld röð þar sem gripirnir geta ekki snúið við, gjarnan með veggjum sem halla aðeins út. Í rekstrarganginum mega ekki vera stallar eða þröskuldur sem draga úr flæði gripanna. Nautgripir hafa ekki góða þrívíddarsjón nema á litlu svæði fyrir framan sig og til að skoða hindranir þurfa þeir að lækka höfuðið – slíkt hægir á rekstrinum. Sé flokkunar- og meðhöndlunaraðstaðan innandyra þarf að vera nægilega mikil birta til að gripirnir hreyfi sig eðlilega, betra er að hafa marga litla ljósgjafa en einn skærán sem getur blindað og býr til skugga sem gripirnir hræðast.

Þar sem veggir rekstrargangs og flokkunarstöðu eru oft mannhæðar háir getur verið gott að hafa upphækkaðan göngupall fyrir utan. Þannig getur bóndinn gengið meðfram rekstrarganginum til að fá gripina til að leita í rétta átt, ekki ólíkt því þegar við göngum inn með fénu í þröngri kró, án þess þó að leggja líf og limi í hættu. Bóndinn stígur svo niður af pallinum, hverfur úr augu gripanna og byrjar aftur fremst á

göngupallinum til að fá næsta hóp til að fara rétta leið. Að framlengja handleggina með smalastaf getur einnig verið gott. Honum er veifað rólega og lokar fyrir undankomuleið gripanna ætli þeir að reyna að sleppa fram hjá manninum. Fyrstu kynni hjarðarinnar af meðhöndlunaraðstöðunni þarf að vera góð, t.d. bara reka inn og gefa kjarnfóður, og svo smátt og smátt læra gripirnir að þetta sé þægilegur staður fyrir þá, sér í lagi eftir því sem árin líða og ákveðnar kýr taka að sér forystuhlutverkið.

Gott er að hafa hlið til að loka á eftir gripum sem streyma inn í rekstrarganginn og taka nokkra gripi, t.d. 5-10, í einu inn í rekstrarganginn til að allt gangi smurt. Að reka 60-100 gripi í einu eykur stress á þeim sem næst manninum eru án þess að þeir sem fjarst eru færast endilega úr stað. Meðhöndlunaraðstöð er staðsettur í endann á rekstrargangi. Einnig er gott að hafa stuttan, einbreiddan biðgang við meðhöndlunarbásinn þar sem hægt er að koma í veg fyrir að gripirnir bakki og séu því tilbúnir að koma inn í básinn þegar þörf er á. Meðhöndlunarbásinn þarf að vera sterkur og hafa læsingu um háls gripanna og best er hægt að að stílla breidd básins þannig að hann „klemmi“ passlega utan um gripina. Það hefur róandi áhrif á þá, því nautgripir sem hafa rými til að djöflast gera sjálfum sér illt verra



Mynd 2: Tökubás með hausalyftu.



Mynd 3: Einföld skífuvog til að vigta kálfa.

með því að æsa sjálfa sig. Bakkvörn og jafnvel sparkvörn er nauðsynleg eigi að sæða eða fangskoða kýr fyrir öryggi frjóttækis/dýralæknis. Almenn þarf ekki að meðhöndla íslenska gripi mikið, en opnanlegar hliðar geta þó verið þægilegar ef á að raka kýr sem koma af inn af útingangi. „Hauslyfta“ getur auðveldað vinnu við ormalyfsgjafir eða innsetningu steinefnastauta, en einnig þegar endurnýja á eynamerki o.p.h.

Gólf eða jarðvegur þarf að vera sléttur og óskreipur, hálka eykur á stress gripanna. Utandyra þarf að huga að því að jarðvegurinn

dreni vel, staðsetja réttina á föstu undirlendi þar sem hægt er að keyra mól í til að forðast drullusvaðið í blautum haustum. Innandyra myndi sandur, fingerð mól eða jafnvel hálmur kannski henta hvað best, þó ekki þannig að gripunum líði svo vel í safngerðinu að þeir leggist bara niður í kósí.

## Vigtun lifandi gripa

Mikilvægasta verkfæri kynbótafræðinnar er tölfraðin. Réttar tölfraðiupplýsingar um fæðingar- og fráfarupunga kálfa okkar stuðlar að því að við getum valið rétta nautin til notkunar út frá afkvæmaupplýsingum, en einnig hjálpað til við ásetningu framtíðargripanna með því að velja þá gripi sem þyngrast hratt og vel – og áttu jafnframt auðvelt með að komast í heiminn.

Að vigta nýfæddan kálf ætti að vera nokkuð auðvelt, annaðhvort nota baðvigt og halda á kálfinum (og draga svo eigin þunga frá) eða nota einfalda skífuvog til verksins. Hægt er að lyfta kálfinum upp í einfaldri rólu úr ullarballa og hengja á vogina.

Vigtun við fráfarur ætti ekki að vera stórmál heldur. Erlendis er miðað við að fráfarur séu um 200 daga aldurinn og þá eru gripir vigtaðir á stórgripavigt. Hægt er að koma þeim fyrir í meðhöndlunarbásnum, þannig venjast gripirnir strax á að fara í básinn án þess að tengja það við einhvern sársauka eða beina meðhöndlun. Fráfarupunginn gefur vísbendingar um mjólkurlagni móður og vaxtargetu kálfsins, sem aftur er samspil umhverfis og erfða móður og föður.

## LESENDABÁS

# Meira flokkað og minna hent í Rangárvallasýslu

Það er ekki ofsögum sagt að mikil vakning hefur átt sér stað á Íslandi þegar kemur að flokkun og endurvinnslu. Rangárvallasýsla er þar engin undantekning og strax í byrjun árs fór Sorpstöð Rangárvallasýslu, sem sér um sorphirðu frá heimilum í sýslunni, af stað með veigamikil kynningarstarf.

Opnuð var Facebook-síða fyrir Sorpstöðina og þar er miðlað upplýsingum um sorphirðu og flokkun í sýslunni ásamt því að svara öllum þeim spurningum um málaflokkinn sem kunna að brenna á íbúum. Það er mikil umferð um Facebook-síðuna og ljóst að íbúar eru virkilega áhugasamir um að flokka rétt, vernda umhverfið og þar með spara peninga í sorphirðugjöldum.

Næsta skref var að bæta við flokkunarmöguleika og um miðjan maí var farið af stað með að flokka lífrænt sorp frá almenna sorphinu. Sorpstöð Rangárvallasýslu hefur útvegað hverju heimili í sýslunni brúnt flát til að setja ofan í tunnuna með almennu sorpi, litla tunnu til



Ágúst Sigurðsson.

að hafa inni, sem og ársbirgðir af maíspokum.

Til að kynna þennan nýja flokkunarmöguleika og skerpa almennt á flokkun og sorphirðu í sýslunni voru tveir afar fjölmennir kynningarfundir haldnir 21. og 22. maí.

Ágúst Sigurðsson, formaður stjórnar Sorpstöðvar Rangárvallasýslu, opnaði fundina með nokkrum orðum um þetta ferli sem búið er að vinna að. Jón Sæmundsson hjá Verkis fór yfir flokkun og nýtt sorphirðudagatal og Árný Lára Karvelsdóttir og Eiríkur Vilhelm Sigurðarson, markaðs- og kynningarfulltrúar Rangárþings ytra og eystra, fóru yfir helstu



spurningar sem borist hafa í gegnum Facebook-síðu Sorpstöðvarinnar ásamt því að segja frá því sem fram undan er í kynningarmálum. Sævar Helgi Bragason kom svo með afar skemmtilegt og fræðandi innlegg sem hann nefndi „Hvað höfum við gert?“ og byggði að nokkru leyti á samnefndum þáttum sem sýndir hafa verið á RÚV í vetur.

Eins og áður sagði er ljóst að mikil vakning hefur átt sér stað í málaflokknum og spurningar fundargestu báru það sannarlega með sér að íbúar eru virkilega áhugasamir um að flokka og flokka rétt. Allar nánari upplýsingar um flokkunarstarf og sorphirðu í Rangárvallasýslu má finna á títtnefndri Facebook-síðu <https://www.facebook.com/>

sorpostdrangarvallasýslu/ og á heimasíðum sveitarfélaganna þriggja er standa að Sorpstöð Rangárvallasýslu, Ásahrepp, Rangárþingi ytra og Rangárþingi eystra.

Árný Lára Karvelsdóttir  
markaðs- og kynningarfulltrúi  
Rangárþings eystra



Vísindamenn og sérfræðingar í plöntukynbótum:

# Setja fram nýu tillögur um aðlögun norræns landbúnaðar að loftslagsbreytingum

Stofnun norræns þekkingarseturs, auknar rannsóknir og frekari samvinna milli opinberra stofnana og einkafyrirtækja. Þetta er meðal tillagna frá fulltrúum norrænna háskóla, fyrirtækja í plöntukynbótum og samtaka í landbúnaði í nýrri skýrslu sem fjallar um nauðsynleg viðbrögð landbúnaðar á Norðurlöndum við loftslagsbreytingum.

Síðastliðin tvö sumur, þegar úrkoma var nánast engin á Norðurlöndum utan Íslands, hafa leitt í ljós áhrif loftslagsbreytinga á landbúnað á norðurslóðum. Uppskera varð mun minni en í venjulegum árum og margir bændur neyddust til að senda gripi til slátrunar vegna skorts á föðri. Hópur leiðandi norrænna vísindamanna og sérfræðinga í plöntukynbótum ásamt fulltrúum landbúnaðarsamtaka hafa nú sett fram tillögur í því skyni að draga úr líkum þess að sambærilegir atburðir endurtaki sig. Nýu tillögum er beint til norrænna stjórn mála- og embættismanna og eiga þær að hvetja þá til aðgerða sem geta tryggt framtíð landbúnaðar á Norðurlöndum.

„Þessar nýu tillögur fela í



sér aðgerðir sem tryggja að landbúnaðurinn geti staðist þær áskoranir sem leiða af loftslagsbreytingum og aðlagast þeim. Hlýnandi loftslag getur einnig haft jákvæð áhrif fyrir okkur á Norðurlöndum. Nauðsynlegt er að nýta vel þau tækifæri sem skapast til hagsbóta fyrir landbúnaðinn og hugsa til langs tíma. Sú vinna verður skilvirkust ef hún er unnin í norrænni samvinnu“, segir Sören K. Rasmussen, prófessor við Institut

for Plante- og Miljøvidenskab við Kaupmannahafnarháskóla.

## Mikilvægur þáttur í heildarmyndinni

Tillögur í skýrslunni beinast einnig að mikilvægi þess að kortleggja og tryggja varðveislu erfðaaudlinda til langs tíma, að fjölga nemendum sem mennta sig í plöntukynbótum og tryggja aðstöðu til útilrauna á plöntum um öll Norðurlönd. Skýrslan setur fram mikilvæg atriði um hvernig standa eigi að fjárfestingum til framtíðar í norrænum landbúnaði.

„Tillögurnar eru settar fram af færustu sérfræðingum á þessu sviði. Nú vonum við að þær leiði til kröftugs átaks í þá átt að tryggja matvælaframleiðslu okkar til framtíðar á Norðurlöndum“, segir Lise Lykke Steffensen, forstjóri NordGen.

## Tillögurnar eru eftirfarandi:

1. Að koma á fót norrænu þekkingarsetri í þeim tilgangi að þróa nýjar nytjaplöntur sem tryggt geti matvælaframleiðslu á Norðurlöndum til framtíðar.

2. Að stuðla að verkefnum sem kortleggja eiginleika erfðaaudlinda sem eru mikilvægar fyrir landbúnað.

3. Að sjá til þess að erfðaaudlindir verði varðveittar á öruggan hátt til langs tíma.

4. Að halda áfram þróun norrænna samstarfsverkefna milli opinberra aðila og einkafyrirtækja.

5. Að tryggja aðstöðu til útilrauna með plöntur við mismunandi loftslagsaðstæður á Norðurlöndum.

6. Að styðja rannsóknir á sviðum sem eru mikilvæg fyrir aðlögun matvælaframleiðslu að breyttu loftslagi.

7. Að styðja rannsóknir sem draga úr áhrifum loftslagsbreytinga s.s. ræktun þekjuplantna, ræktun fjölærra plantna og fleiri aðgerða sem binda kolefni.

8. Að flýta rannsóknum á mikilvægustu tegundum

nytjaplantna á Norðurlöndum og á þróun nýrra yrkja og tegunda.

9. Að koma á fót norrænu námi á sviði plöntukynbóta og í skyldum faggreinum.

Skýrslan „Nordic Agriculture and Climate Change: Mitigation and Adaptation“ er árangur vinnufundar sem skipulagður var af NordGen og NordForsk, en það eru stofnanir á vegum Norrænu ráðherranefndarinnar. Skýrsluna má nálgast á slóðinni: <http://norden.diva-portal.org/smash/record.jsf?pid=diva2%3A1314281&dsid=2966> eða með því að leita að titli hennar.

NordGen (Nordisk Genresource Center) er sameiginlegur plöntugæbanki Norðurlandanna og þekkingarsetur um erfðaaudlindir. NordGen starfar á vegum Norrænu ráðherranefndarinnar í þeim tilgangi að vernda og styðja notkun erfðaaudlinda sem tengjast matvællum, landbúnaði og skógrækt. Aðsetur NordGen er í Alnarp í Svíþjóð og Ási í Noregi.

Þýðing, Emma Eyþórsdóttir



Ari Guðlaugsson með hross sitt, Hagalín frá Efri-Rauðalæk, inni í verslun BYKO á Akureyri.

Akureyri:

## Hagalín heillaði viðskiptavini Byko

„Viðtökurnar voru mjög góðar og tiltækið vakti verðskuldaða athygli, enda gríðarlega flottur og efnilegur stóðhestur á ferðinni. Svo ekki sé nú talað um ræktandann sem auðvitað er í fremstu röð,“ segir Haukur Már Hergeirsson, verslunarstjóri í Byko á Akureyri.

Sá góðkunni hestamaður Baldvin Ari Guðlaugsson kom sér á dögnum fyrir inni í versluninni með hross sitt, Hagalín frá Efri-Rauðalæk. Haukur Már segir að bryddað hafi verið upp á þessari skemmtilegu nýjung í verslunarrekstrinum í tilefni af því



að Byko ætli sér að sækja á með vörur tengdar hestamennsku og eins almennri bændavöru.

„Við höfum um árin verið sterk í girðingarefni og vorum núna að taka upp rafmagnsgirðingarefni auk annars sem snýr að bændum og þeirra rekstri.“ /MPÞ



**POTTIPUTKI** geispur og burðarahlönd ásamt fleiri vörum fyrir skógarfólk

**VORVERK.IS**

sími 665 7200 vorverk@vorverk.is

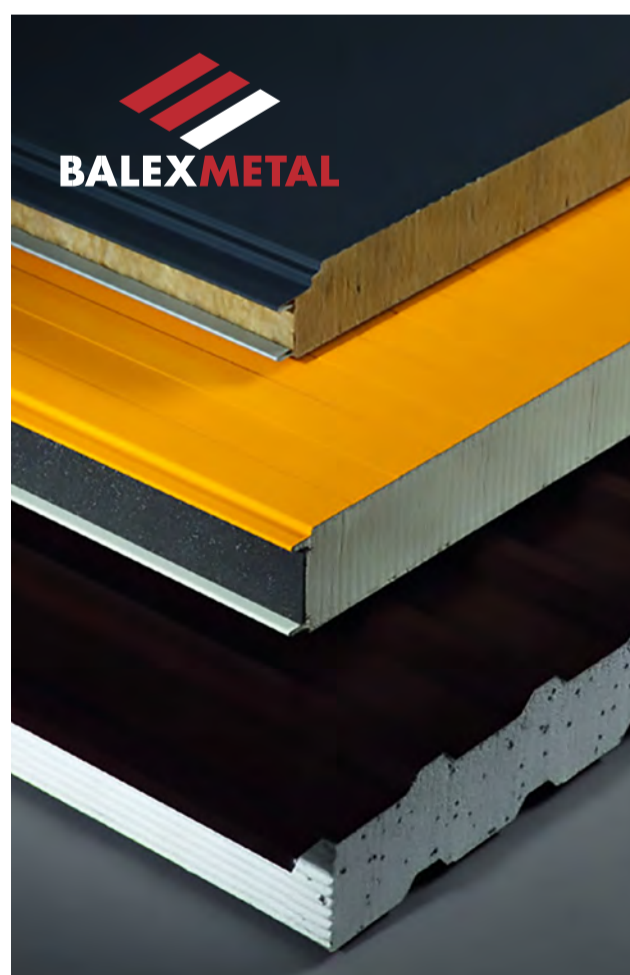

**BALEX METAL**

## YLEININGAR

ERU LÉTTAR STÁL- KLÆDDAR SAMLOKU-EININGAR SEM FÁST MEÐ ÞÉTTIFRAUÐS- EÐA STEINULLARKJARNA.

Einingarnar eru sterkar og burðarmiklar og fást með mismunandi yfirborði og litum að eigin vali. Helstu kostir þess að nota samlokueiningar er auðveld og fljót uppsetning, auðveld þríf, mikil burðargeta, mikið einangrunargildi og er ódýr kostur ef miðað er við hefðbundnar lausnir.

Yleiningar henta vel fyrir eldri gripahús þar sem skipta þarf út þak- og eða veggjálkæðningum.

BALEX yleiningar eru framleiddar undir ströngu eftirliti samkvæmt viðurkenndum evrópskum stöðlum.

Hafðu samband: [bondi@byko.is](mailto:bondi@byko.is)

**BYKO**  
GERUM PETTA SAMAN

## VÉLABÁSINN

# Renault Zoe rafmagnsbíll

Hjörtur L. Jónsson  
liklegur@internet.is



Í umræðunni um hlýnun jarðar er stefnan sett á að skipta bílum og öðrum farartækjum í umhverfissvænni farveg með aukningu á rafmagnsbílum og öðrum bílum sem menna minna. Margir veðja á rafmagnsbíla sem umhverfissvænsta kostinn á komandi árum.

Með betri tækni eru rafmagnsbílar alltaf að komast lengra í kílómetrum talið á hverri hleðslu og einnig eru bílarnir orðnir ódýrari í framleiðslu. Hjá BL er í boði smábíllinn Renault Zoe, rafmagnsbíll sem á að ná um 300 km drægi við bestu aðstæður á einni hleðslu. Ég tók 120 km kvöldrúnt á svona bíl í síðustu viku.

*Gott að keyra, en mætti vera betur hljóðeinangraður*

Bíllinn er frekar fábrotinn að innan og ekki mikið af aukabúnaði eins og hita í sæti, stýri, speglum og fl. Hins vegar er gott að keyra bíllinn, hann er lipur sem innanbæjarbíll og ágætlega snöggur að ná umferðarhraða sé maður ekki með vélinu stillta á „eco“, en þá kemst maður að vísu styttra á hverri hleðslu.

Á litlum hraða, eða undir 30 km, heyrst svolítið í rafmagnsbúnaðinum, þ.e. hvinur sem er frekar leiðinlegur. Þegar komið er á meiri ferð hverfur þetta hljóð og við taka umhverfisljóð utan frá.

Að mínu mati hefði alveg mátt eyða meiru í að hljóðeinangra innrýmið í bílnum betur frá umhverfinu.

Í nánast öllum tilfellum þegar ég prófa bíla þá geri ég hávaðamælingu í desíbelum (db) á sama stað inni í öllum bílum og á sama vegi á milli 80 og 90 km hraða. Þessi bíll var að mælast á bilinu 66,9 til 71,0 db. Á meðan ég mældi tók framúr mér frekar hávært mótórhjól sem olli því að mælingin fór upp á 75,3 db. Hluta af þessari háu mælingu má örugglega skrifa á gróf vetrardekkinn sem undir bílnum voru þegar hann var prófaður.

*Einhver ódýrasti rafmagnsbíll á markaðnum, en samt vel útbúinn*

Renault Zoe er frekar ódýr bíll miðað við aðra rafmagnsbíla á rafmagnsbílamarkaðnum, en samt með flestum þeim öryggisbúnaði sem er í öðrum bílum samanber, bremsur (ESP, ABS, EBD og Bremsuadstoð), ASR spólvörn, brekkuaðstoð, loftþrýstinema í dekkjum, barnastólsfestingar, tímastillir á miðstöð, bakkmyndavél og fleira.

Rafmótor á að skila 110 hestöflum (sem er alveg nóg fyrir ekki stærri bíl) og drægi rafhlöðu við bestu aðstæður á að vera um 300 km.

Í bílnum er hraðastillir sem hoppar á tveim km upp eða niður (cruise control).

Framsætin eru ágæt og með mjóbaksstuðning, en rýmið fyrir farþega í aftursætum er ekki mikið ef farþegi þar er mikið stærri en 180 cm. Farangursrými er hins vegar nokkuð gott miðað við stærð bílsins. Með sæti uppi er það 338 lítrar, en sæti niðri 1.228 lítrar.

*EKKI gallalaus*

Eins og nánast allir rafmagnsbílar sem ég hef kynnt mér er ekkert varadekk í þessum bíl. Mín persónulega skoðun er að enginn bíll eigi að vera varadekkslaus.



Renault ZOE.

Myndir / HLJ



Ef maður hefur ljósatakkann alltaf kveiktan á full ljós slokkna þau þegar drepið er á bílnum og honum læst.



Bílstjórásætið stillt fyrir 175 cm bílstjóra, þá er ekkert of mikið pláss fyrir aftan hann.

Ég prófaði bíllinn aðeins á malarvegi og var fjöðrun í lagi gagnvart akstri á malarvegi, en of mikið malarvegahljóð var undir bílnum þar sem gróf vetrardekkinn voru að skjóta smásteinum upp undir bíllinn. Þetta myndi örugglega lagast mikið ef bíllinn væri á fimmunstruðum sumardekkjum.

Að öðru leyti fannst mér bíllinn vera mjög áhugaverður, sérstaklega út frá verðinu sem er frá 3.790.000.

*Í upphafi skal endinn skoða*

Í allri umræðunni um rafmagnsbíla og hversu umhverfissvænir þeir eru virðist vanta að ræða um þann þátt

rafmagnsbíla þegar komið er að þeim tímupunkti að þurfi að farga bílnum, sökum elli eða eftir árekstur.

Í rafhlöðum rafmagnsbíla eru efni sem þurfa sérstaka meðhöndlun við förgun og fer tvennum sögum af kostnaði við förgunina. Ég skoðaði þetta lítillega og eftir forstutta eftirgrennslan þá er ferlið við förgun rafmagnsbíla efni í frekari rannsóknarvinnu. Eftir fróðlegt símtal við Guðmund Tryggva, rekstrarstjóra móttökustöðva endurvinnslu hjá Sorpu, kom í ljós að Sorpa tekur ekki við rafhlöðum úr rafmagnsbílum. Ég talaði einnig við Jóhann Hopkins hjá Hringrás, en þar er ekki heldur tekið við



Stórt farangursrými, en hér vantar varadekk.



Þótt bakkmyndavélin sé lítil er hún mjög skýr.



Hávaðamælingin hefði örugglega verið eitthvað lægri á sumardekkjum í stað vetrardekkjanna þegar bíllinn var prófaður.

Þessum rafhlöðum nema eftir vissa forvinnu á þeim. Eftir samtöl við

## Helstu mál og upplýsingar

Lengd	4.084 mm
Hæð	1.562 mm
Breidd	1.730 mm

Þessa tvo aðila er greinilegt að hér er eitthvað sem þarf að skoða nánar því eftir sitja spurningarnar, hver tekur við notuðum rafhlöðum úr þessum tæplega 10.000 rafmagnsbílum sem eru á götunum? Hver er kostnaðurinn við að farga rafmagnsbílum? Hver ber ábyrgð á að rafhlöðum rafmagnsbíla sé fargað rétt? Hver getur svarað þessum spurningum og hvar er hægt að nálgast reglugerð um rétta förgun rafmagnsbíla?

ÖRYGGI – HEILSA – UMhverfi

# Öryggi og rétt umgengni við vélar skilar manni góðu tímakaupi

**Hjörtur L. Jónsson**  
liklegur@internet.is

Öll kaupum við einhvers konar tæki til að létta okkur ýmsa vinnu samanber borvélar, hjólsagir, bíla, dráttarvélar, ryksugur og fleira. Öllum þessum tækjum fylgir nánast undantekningalaust bæklingur, oft á mörgum tungumálum, um notkun tækisins og er oftast nefnt „eigandahandbók“.

Fæstir lesa þennan bækling eða bók, en að lesa eigandahandbókina sem tækinu fylgir er í flestum tilfellum fróðleg lesning og fræðandi sem kemur sér vel þótt síðar verði er kemur að endingu og viðhaldi á viðkomandi tæki og „lesturslaunin“ geta á endanum verið mjög góð.

Sjálfur þekki ég þetta vel því fyrir rúmum 20 árum keypti ég mótörhjóli sem var þá með mjög nýstárlega vél sem þurfti sérstakt viðhald. Ég fór nánast í einu og öllu eftir handbókinni sem ég las vel og vandlega. Endingin var góð, engin bilun í mótör í 33.000 km (þá var hjólinu stolið af mér). Mótörarnir í hjólinum hjá hinum fimm félögum mínum sem voru í sömu sendingu entust allir innan við 11.000 km.

**Vinnueftirlitið gefur alltaf út reglulega fræðandi efni**

Nýlega gaf Vinnueftirlitið út fræðslubækling sem ber nafnið „Öryggi við vélar“. Í þessu fræðiriti er farið yfir helstu atriði og umgengni á vélum og hvað ber að varast við ýmsa vélavinnu. Í bæklingnum er minnt á hversu mörg vinnuslys verða vegna vinnu með vélar og tækjabúnað og reynt eftir fremsta magni að leiðbeina til réttra vinnubragða við mismunandi vélar og tæki.

Bæklingurinn er með góðum útskýringum í texta og góðum

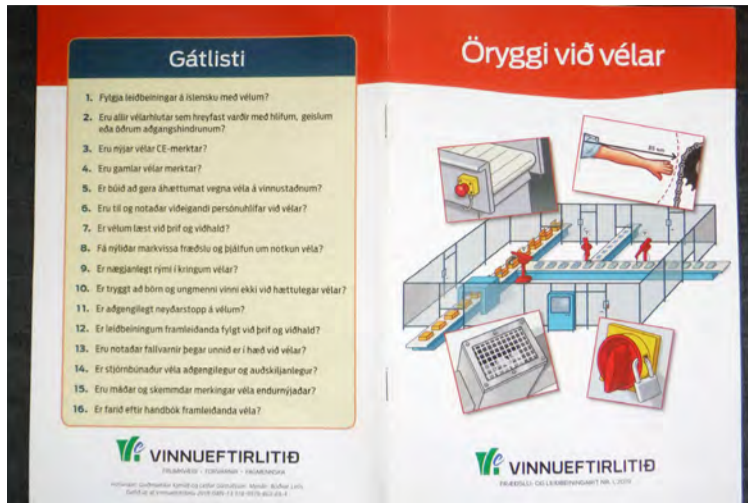

Nýjasti bæklingurinn frá Vinnueftirlitinu er mjög góður.

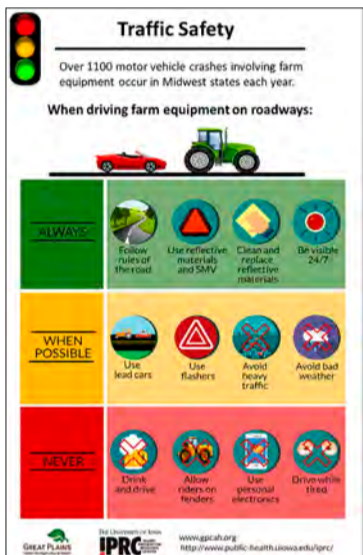

Stundum geta forvarnaraðferðir í Ameríku verið ágætis skemmtilegning.

myndteikningum sem gagnast öllum til útskýringa á mismunandi aðstæðum. Persónulega finnst mér framsetningin það góð að sá sem ekki getur lesið íslensku (sökum þjóðernis eða lesblindu) skilar samt nánast allt efnið í bæklingnum. Hann

getur áttað sig á hvað er verið að meina á hverri blaðsíðu fyrir utan innganginn og skrifin um áhættumat á bls. 2.

**Misjafnar áherslur forvarnarbæklinga og -efnis á milli landa**

Á þeim tíma sem ég hef verið að afla mér efnis til að skrifa þessa stuttu forvarnarpistla hef ég leitað víða eftir efni með misgóðum árangri, en á sama tíma hef ég fundið og rekist á misfyndnar og furdulegar fyrisagnir og fullyrðingar.

Sem dæmi þá las ég stóran og mikinn bækling ættaðan frá Írlandi um meðferð, viðhald og umgengni við dráttarvélar. Þessi bæklingur var með óvenju miklum teiknuðum myndum sem tengdust lesefninu. Í inngangi fyrir lesefnið tók sá sem gerði bæklinginn það fram að miðað við kynni hans af írskum bændum þá væri á milli 30–50% þeirra lesblindir og því teldi hann myndskýringar svona mikla nauðsyn.

Í amerískum bæklingum og fræðsluefni finnst mér oft framsetningin vera þannig að ætla

mætti að sá sem ritar efnið haldi lesandann vera gjörnsneyddan af allri greind og verið sé að skrifa fyrir „fávita“. Þar koma fyrir setningar sem eru svo vitlausar að manni blöskrar ritmálið, en mér er sagt að svona verði þetta að vera í Ameríku. Ef ekki sé hægt að hrekja allt hugsanlegt rugl og vitleysu sem gæti komið fyrir, geti verið að opna fyrir málsókn og miskabætur, aðeins vegna þess að einhver setning var ekki í bæklingi eða handbók.

**Mikið til af fræðsluefni hjá Vinnueftirlitinu**

Innflytjendur á vélum, verkfærum

og tækjum mættu gera meira af því að íslenska eigandahandbækur. Bílaumboð eru flest með sölubæklinga um bílana sem verið er að selja á íslensku, en það eru ótrúlega margir bíleigendur sem aldrei kíkja í handbók bílsins vegna þess að hún er ekki á íslensku. Bara lítil atriði eins og hversu oft á að smyrja bíl, eða benda á hvaða loftþrýstingur á að vera í dekkjum væri strax til bóta.

Það er mjög mikið til af fræðsluefni hjá Vinnueftirlitinu og eflaust endalaua vinna sem bíður þeirra við útgáfu á forvarnarefni, en á vef Vinnueftirlitsins má nálgast mikið fræðsluefni þar sem komið er víða við í atvinnulífnum.

**Bændablaðið**  
Smáauglýsingar 56-30-300

**Gólfhitakerfi**  
Ekkert brot ekkert flot

- Þægilegur hiti góð hitadreifing
- Hítasveiflur / Stuttur svörunartími
- Aðeins 12mm þykkar hitadreifiplötur
- Fljótlegt að leggja
- Ekkert brot ekkert flot
- Dreifiplötur límdar beint á gólfið
- Gólfefni lagt beint á dreifiplötur (flísar, parket)
- Hentar vel í eldra húsnæði jafnt sem ný hús og sumarhús
- Flooré gólfhitakerfi er einfalt, fljótlegt og þægilegt

Skemmuvegur 10 (blá gata) 200 Kópavogur  
Sími 567 1330 Fax 567 1345 www.hringas.is

**Hringás ehf.**

## KROSSGÁTA Bændablaðsins

107

	HLJÓD-FÆRI	SKRIFA	ÁVÖXTUR	Í RÖÐ	SKJÓTUR	BEKKUR	BÓMA	RASK	GLÓÐA
LÜRA									
GISINN					Á FLÍK				
					MÁLUR				
ÓHREINKA				KÆRLEIKS					
				SJÚKDÓM					
FISKUR						VEIÐAR-FÆRI			
SNÖGGUR						LÍFHVATI			
	LUMMÓ	STOPP			HAFNA				
	ÓÐUR				FORFADIR				
TÆTA				SAMTÖK	MERKI		TRÆK	RÖÐ	SPIL
					SNAR-STEFJUN				
BLUNDA			KAFMÆÐI			DREIFA			
			ÚT			OF LÍTIÐ			
KLAFI		RÁK			VEIRA				
		KVK NAFN			BUR				
STAL		TALA			ÁSAMT				RUSL
		KRYDDA			ÆXLUN				
	TÁLBEITA					BLAÐUR			
	FUGL		GAS-TEGUND			TANGI			
VAGN			FAG			MUNNI		TUNNU	
			LEIKFÖNG						
LAND				GÖÐ			TÍMABIL		
				SKÓLI			SRÍÐNI		
ÓFOR-SJÁLNI			HLJÓMUR			HEFÐAR-KONA			
SAMTÖK		AÐ BAKI				LETRUN			

Lausn á krossgátu í síðasta blaði

106

	ARÁS	GÖSEFNI	HUND	SPRIKL	LIÓMI	HELMUR	TEYGJUÐYR	UM-TURNUN	ÞÓ
ÓVIRKUR	Á	H	R	I	F	S	L	A	U
FLYTIR	H	R	A	Ð	GREINAR-MERKI LÍFHVATI	K	O	M	M
VFIR-BREIÐSLA	L	A	K	TRJÁ-TEGUNDAR EFTIRSIJA	E	I	K	A	R
VIÐ-BEITUR	A	U	K	I	N	N	LAPPI LÍÐUGUR	B	Ó
YNDIS PÍLA	U	N	A	Ð	S	FLÍK	F	A	T
BYSN	Ó	S	K	Ö	P	LAND VAGGA	R	Í	K
SLATTAR-TÆKI	L	J	Á	R	FYRSTUR LÖNDU	F	R	U	M
RÖÐULL	S	Ö	L	B	A	UN	LÍTILL BÁTUR OFKA	J	U
GIALL-MÍÐILL	K	R	L	Ö	G	G	MÓT HEPPNI	F	O
	R	B	A	R	ELDUR	G	L	Ó	Ð
GRAFFAR-BÓLGA	Í	G	E	R	Ð	DRULLA LÆR-BÖMUR	A	U	R
STAÐL	K	L	I	F	U	N	FADMLAG Í RÖÐ	K	N
DANA	J	Ó	T	A	FUGL	Á	L	K	A
SAMTÖK	A	A	R	A	M	M	PIRRA	A	N

**Bændablaðið**  
Næsta blað kemur út 13. júní  
Smáauglýsingar 56-30-300

## LÍF & LYST – BÆRINN OKKAR

Sunna Dís Bjarnadóttir og Bjarni Salberg Pétursson keyptu Mannskaðahól í apríl 2018 af foreldrum Sunnu; Bjarna Þórisssyni og Ingibjörgu Sólveigu Halldórsdóttur, sem bjuggu á Mannskaðahóli frá árinu 1992. Sunna er fjórði ættliðurinn sem býr á Mannskaðahóli.

Síðustu ár hafa Sunna og Bjarni unnið við búið með Bjarna og Veigu.

**Býli:** Mannskaðahóll.

**Staðsett í sveit:** Höfðaströnd, Skagafirði.

**Ábúendur:** Sunna Dís Bjarnadóttir og Bjarni Salberg Pétursson.

**Fjölskyldustærð (og gæludýra):** Eigum eina dóttur, Arnýju Birtu (11 mánaða). Þá er hundurinn Týri á hlaðinu og fjöldinn allur af köttum.

**Stærð jarðar?** Um 70 hektarar ræktaðir en alls um 450 hektarar. Eigum hlut í Höfðavatni.

**Gerð bús?** Blandaður búskapur, mjólkurframleiðsla og sauð-fjárbúskapur.

**Fjöldi búfjár og tegundir?** Um



70 nautgripir, 270 fjár, 13 hross og gæludýrin.

**Hvernig gengur hefðbundinn vinnudagur fyrir sig á bænum?** Mjaltir eru bæði kvölds og morgna og gefið í fjárhúsum tvisvar á dag. Annars eru fáir dagar eins í bústörfunum og því eru ekki margir hefðbundnir vinnudagar.

**Skemmtilegustu/leiðinlegustu bústörfin?** Allt fjárrag og smalamennskur eru ofarlega á lista yfir skemmtilegustu störfin ásamt

heyskapnum. Leiðinlegast er þegar illa gengur í búskapnum en honum fylgja hæðir og lægðir eins og í öllu öðru. Svo er skítmokstur ávallt mjög gefandi.

**Hvernig sjáið þið búskapinn fyrir ykkur á jörðinni eftir fimm ár?** Með svipuðu sniði, þ.e. sömu búfjártegundir, en vonandi aukin hagræðing og vinnusparnaður. Kannski nokkrir hamingjugrísir.

**Hvaða skoðun hafið þið á félagsmálum bænda?** Alltaf gott



# Mannskaðahóll

þegar fólk gefur tíma sinn og vinnu í hagsmunabaráttu allrar stéttarinnar. Lykilatriðið er að standa saman.

**Hvernig mun íslenskum landbúnaði vegna í framtíðinni?** Vonandi vel, sé staðið vörð um hreinleika landsins og búfjártegundanna.

**Hvar teljið þið að helstu tækifærin séu í útflutningi íslenskra búvara?** Lambakjötið okkar er herramannsmatur og einungis tímaspursmál hvenær aðrar þjóðir kveiki á perunni með það.

**Hvað er alltaf til í ísskápnnum?** Kúamjólk, ostur, skyr og reyktur silungur úr Höfðavatni.

**Hver er vinsælasti maturinn á heimilinu?** Lambalæri með brúnni og alles, og ærfille mínútusteikur.

**Eftirminnilegasta atvikið við bústörfin?** Þegar kindurnar voru fyrst reknar inn í nýju fjárhúsin, sem byggð voru sumarið 2015. Og þegar var farið að sjást á Sunnu í byrjun júnímánaðar 2018, meðan hún var að reka fé í fjallið.

## MATARKRÓKURINN

# Smáréttir í kokteilverislu



**Bjarni Gunnar Kristinsson**  
Matreiðslumeistari

**Loks þegar fermingartímabilinu er lokið byrja útskriftir, afmæli og jafnvel brúðkaup.**

Hér eru hugmyndir að smáréttum sem auðvelt er að útfæra og gera jafnvel með hjálp frá vinum og ættingjum. Þetta eru litlir skyndibítar, sem eru vinsælir hjá börnum jafnt sem fullorðnum. Sígildir réttir eins og *canape*-snittur, kjöt-, ávaxta- og grænmetisspjót og fleiri gómsætir munnbitar.

Smurbrauðssnittur eru sígildar með árstíðabundnu áleggi. Látið hugmyndaflugnið ráða för; með rækjum og majónesi, nauti og remúlaði.

**Dæmi um samsetningar fyrir gómsæta smárétti gætu verið:** Parmaskinka með melónu, rækju-crostini og lax í vefju.

**Fyrir 40-50 gesti þarf:**

- › Kokteilsnuttur (Canapé) – 100 stk
- › Litlar vefjur með laxi – 600 stk
- › Smáborgarar – 50 stk
- › Litlar hakkbollur – 50 stk
- › Kjúklingaspjót – 500 stk
- › Djúpsteiktar risarækjur – 70 stk
- › Ávaxtapinnar – 40 stk
- › Rækjukokteill – 50 stk
- › Beikonvafðar döðlur – 80 stk
- › Sætir smábítar makkarónur – 50 stk
- › Hrákókubitar eða brúnkókur – 50 stk
- › Meðaltal af smáréttum á gest = 10-13 bitar

Einnig er valkostur að hafa sér matarþemupartí eins og Mexíkóveislu og allir gera sjálfir mjúkt taco með fyllingum:

### Mexican Fiesta

**Gott að hafa á hlaðborði:**

- › Salsa
- › Guacamole, marið avókadó



- › Súrsað hrátt sneitt rauðkál (olía, salt og sítrónusafi)
- › Heitt tortillas, hita tilbúnar pönnukökur á pönnu og setja í álpappír
- › Maís tortillafloður og vefjur
- › Grillað avókadó (eða maís)
- › Sýrður rjómi
- › Saxaður laukur
- › Kóríander / salat (heil salatblöð má nota sem vefjur)
- › Lime skorið í báta

**Kjöt eða dýrprótein eftir smekk, til dæmis:**

- › Lime marineraður kjúklingur
- › Kjúklingur Fajitas
- › Mexíkóskur kryddaður heill

- › Kjúklingur, rifinn niður (hægt að kaupa tilbúinn)
- › Nauta-fajitas eða smáborgarabuff
- › Mexíkó kryddað rifid nautakjöt
- › Fiskur að eigin vali í tacos kryddlegi

**Meðlæti sem gott er að gera eða kaupa**

- › Pico de Gallo (ferskt salsa)
- › Queso Dip (tilbúin ostasósa)
- › Maíssalat, saxað grænmeti með maís í dós
- › Avókadósalat eða heilt
- › Rifinn ostur
- › Sósur, sýrður rjómi, salsa í krukku
- › Jalapeno pipar fyrir þá sem vilja heitan mat



- › Veldu eitt eða tvö dýrprótein, steikið og framreiðið þannig að allir geta fengið sér sjálfir á disk eða í mexíkóska pönnuköku.
- › Fiski-tacos er líka sniðugt vegna þess að það er mjög fljótlegt að elda fisk.
- › Avókadó - þarf helst að vera (guacamole) eða skorið í sneiðar, salsa og kóríander.
- › Það á alltaf hafa sýrðan rjóma og rifinn ost!

Þá er komin skemmtileg stemning og allir bjarga sér sjálfir til að minnka óþarfa stress.

Þá má einnig hafa pitsur í svona veislu, með öðruvísi áleggi og jafnvel steikja pitsudeigið í olíu.

### Djúpsteikt pítsa með andalærum

- › 1 tilbúið pítsadeig

- › 4 stk tilbúin anda-confit, hægt að kaupa eldað (frosið eða í dós)
- › 1 1/2 bollar klettsalat
- › 1/4 bolli rifinn parmesanostur
- › salt og ferskur malaður pipar
- › Truffluolía (jarðsveppaolía, valfrjálst)

Hita olíuna upp í 180 gráður. Djúpsteikið í olíu í steypujárnspotti eða öðrum þungum potti. Olían þarf að vera fjögurra sentimetra djúp. Einnig má raða öndinni á venjulegan pitsubotn sem er svo bakaður á heitum pitsusteini, grilli eða í heitum ofni í átta til tíu mínútur, á hæsta hita með grillið á fullu.

Toppaðu pitsuna með áleggi að eigin vali ásamt rifnum andalærum klettsalati og parmesan. Smakkaðu með salti og pipar. Og í lokin með jarðsveppaolíu, ef hún er til.



**HANNYRÐAHORNID**

# Sumarlegur púði

Það er alltaf gaman að skreyta með fallegum púðum. Þessi er þrjónaður með gatamynstri og köðlum úr Drops Cotton Merino sem er á 35% afslætti í maí.

**Mál:** 45x45 cm. Púðaverið passar fyrir púða í stærðinni 50x50 cm þar sem það á að strekkjast aðeins svo að það verði fallega.

**Garn:** Drops Cotton Merino – 300 g (litur á mynd er nr 13, kórall).

**Þrjónfesta:** 21 lykka á breidd og 28 umferðir á hæð í sléttu þrjóni = 10x10 cm.

**Þrjónar:** Hringþrjónn 80 cm, nr 4. Kaðlaprjónn.

**Garðaprjón (þrjónað í hring):**

\*1 umferð slétt og 1 umferð brugðin\*, endurtakið frá \*-\*.

**Mynstur:** Sjá mynsturteikningu A.1, A.2 og A.3. Mynsturteikning sýnir allar umferðir í mynstri séð frá réttu.

**PÚÐI:** Púðinn er þrjónaður í hring á hringþrjón með mynstri á framhlið en slétt þrjón á bakhlið. Mynstrið á framhlið mælist ca 40 cm. Efri kanturinn er saumaður saman og neðri kanturinn.

Fitjið upp 198 lykklar og þrjónið 4 umferðir garðaprjón – sjá útskýringu að ofan. Þrjónið síðan mynstur þannig: Þrjónið 4 lykklar slétt, A.1a (= 2 lykklar), \*A.2a (= 10 lykklar), A.3a (= 17 lykklar)\*, þrjónið frá \*-\* alls 3 sinnum, þrjónið A.2a (= 10 lykklar), A.1a (= 2 lykklar). Þrjónið þær 99 lykklar sem eftir eru slétt = 206 lykklar á þrjóninum.

Þegar A.1a, A.2a og A.3a hefur verið þrjónað 1 sinni á hæðina er þrjónað A.1b yfir A.1a, A.2b yfir A.2a og A.3b yfir A.3a. Haldið áfram með þetta mynstur þar til stykkið mælist ca 44 cm, stíllíð e. t. v. af eftir heila mynstureiningu af A.3. Þrjónið 1 umferð þar sem fækkað er um 2 lykklar yfir kaðla í A.2b. Þrjónið 4 umferðir garðaprjón yfir allar lykklurnar og fellið laust af.

**Frágangur:** Saumið saman efri kant, kant í kant



Í ystu lykklubogana. Setjið púða í púðaverið og saumið saman neðri kantinn.

Þrjónakveðja, mæðgurnar í Handverkaskunst, www.garn.is

**Mynstur**

- = slétt frá réttu, brugðið frá röngu
- = brugðið frá réttu, slétt frá röngu
- = á milli 2 lykka er slegið 1 sinni uppá þrjóninn
- = á milli 2 lykka er slegið 1 sinni uppá þrjóninn, í næstu umferð er uppslútturinn þrjónaður snúinn svo að ekki myndist gat
- = setjið 1 lykku á kaðlaprjóninn aftan við stykkið, þrjónið 1 lykku slétt, þrjónið lykku á kaðlaprjóni slétt
- = 3 lykklar slétt saman
- = 3 lykklar snúna slétt saman
- = setjið 2 lykku á kaðlaprjón aftan við stykkið, þrjónið 2 lykku slétt, þrjónið 2 lykku af kaðlaprjóni slétt

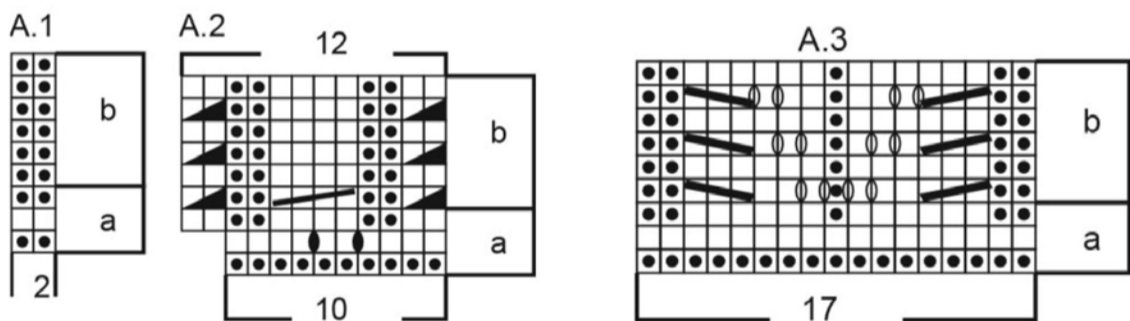

**Létt**

5	1		7		8	9
	3		9		4	5
2	7		8	6		
		6	7	2	8	
9	4		5		2	7
		2	6	9	1	
		1	7		3	2
1		6		5		7
8	9	3			5	6

**Miðlungs**

	1	8	2	7		
	2		5		7	1
	9	1		3		
1		5		9	8	
	3	9			6	4
		8	6	4		5
		4	2		5	
4	8	7		9		2
		7	6	1		8

**Þung**

		4	7		2	3	
8		3		1		5	7
	3	8				1	4
4	9						5
	6	1				7	2
1		9		8		4	2
		7	4		5	6	

**Þyngst**

4	5						7
			8		9		2
	8	1					
				9		1	
7			2		5		6
		9		1			
						2	5
2			7		3		
	6						8

**Sudoku**

Galdurinn við Sudoku-þrautirnar er að setja réttar tölur, frá 1–9, í eyðurnar. Sama talan má ekki koma fyrir tvisvar í línu lárétt og lóðrétt og heldur ekki innan hvers reits sem afmarkaður er af sverari línunum.

**DROPS SUPER SALE**  
Ullargarn  
-35% í allan maí

Pantaðu á netinu og fáðu sent á þitt pósthús

**Allt ullargarn frá Drops**  
á 35% afslætti frá 25. apríl til 31. maí

Handverkaskunst  
www.garn.is  
Hraunbæ 102a, 110 Reykjavík - sími 587-6662

**DANUBE** **UmiMac**  
**Getum við orðið að liði?**  
Við erum með allar lausnir fyrir þvottahús, Hótel, Gistiheimili og Sjúkrastofnanir.

Þurrkarar Þvottavélar

Strauvélar

Hótelín, þvottagrindur, taupokar ofl.

IceFAKTA ehf.  
Kirkjustétt 2-6, 113 Reykjavík  
Símar: 567 4577 / 892 8925  
icefakta@icefakta.is / www.icefakta.is

**FÓLKIÐ SEM ERFIR LANDIÐ**

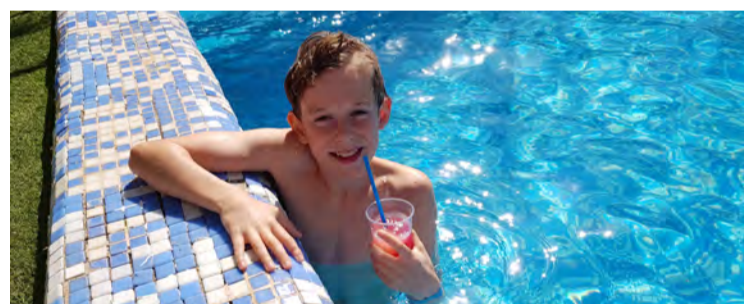

## Það besta að æfa fótbolta

**Oddur Olav stefnir á að verða knattspyrnumaður og ætlar að keppa í fótbolta í sumar.** myndin Top Gun með Tom Cruise í aðalhlutverki.

**Nafn:** Oddur Olav Davíðsson. **Fyrsta minning þín?** Þegar ég var um 6 ára. Við vorum í ferðalagi með ömmu og afa úr Hveragerði og ég fékk að stýra bílnum.

**Aldur:** Verð 13 ára 25. ágúst.

**Stjörnumerki:** Meyja. **Æfir þú íþróttir eða spilarðu á hljóðfæri?** Ég æfi fótbolta í 4. flokki með UMF Selfoss og það er það besta sem ég geri í lífinu.

**Hvað ætlar þú að verða þegar þú verður stór?** Knattspyrnumaður.

**Hvað finnst þér skemmtilegast í skólanum?** Íþróttir. **Hvað er það klikkaðasta sem þú hefur gert?** Farið í botn á Buggy-bíl með bróður mínum.

**Hvert er uppáhaldsdýrið þitt?** Hundur. **Hvað ætlarðu að gera skemmtilegt í sumar?** Fara á hestbak, keppa í fótbolta og vera með fjölskyldunni.

**Uppáhaldsmatur:** Lambkjöt. **Uppáhaldshljómsveit:** Coldplay. **Næst »** Oddur skorar á Þórunni Sturludóttur, Fljótshólum í Flóahreppi.

**Uppáhaldskvikmynd:** Það er



**HITA KÚTAR**  
Amerísk gæða framleiðsla

30-450 lítrar

Umboðsmenn um land allt

**RAFVÖRUR**

DALVEGI 16c · 201 KÓPAVOGI  
SÍMI 568 6411 · RAFVORUR@RAFVORUR.IS

**microlift**  
KRATMIKLIR BRETTATJAKKAR

RAFDRIFIN KEYRSLA  
1,5ton 217.620 kr + vsk.

RAFDRIFIN KEYRSLA  
+ RAFDRIFIN LYFTING  
1,5ton 273.380 kr + vsk.

**ETNA ehf.** Til sýnis hjá Pmt, Krókhálsi 1.  
Upplýsingar og fyrirsurnir í síma 698 1539 - email: siggi@pmt.is

**SUEVIA**  
Drykkjarnippill  
SU1800326

Verð kr. 5.239

Útsöluastaðir:  
Landstólpi - Egilsstöðum  
Vélavali - Varmahlíð

**LANDSTÓLPI**  
480 5600

**Rafhitarar**  
í skip, hús og sumarhús

**Ryðfríir**  
neysluvatnshitarar  
með 12 ára ábyrgð

Hitöld (element), hitastíllar,  
hitastýringar og flest annað  
til rafhitunar

Við erum sérfræðingar í öllu sem  
viðkemur rafhitun.

**Rafhitun**

Kaplahrauni 19 • Hafnarfirði  
Sími: 565 3265  
rafhitun@rafhitun.is • www.rafhitun.is

# Smáauglýsingar

Sími: 563 0300 | Netfang: augl@bondi.is | Vefang: www.bbl.is

Hægt er að skrá auglýsingar og greiða með auðveldum hætti á bbl.is

Verð: Textaauglýsing kr. 2.300 m. vsk (innan við 140 slög) og kr. 5.700 texti + mynd.

Skilafrestur: Fyrir kl. 16.00 á þriðjudegi fyrir útgáfu.



<https://www.facebook.com/fjolnotaHusid>  
Hús eða skemma úr samlokueiningum á stálgrind til sölu.



G3 kerruleigan í Víðidal leigir út fjórar kerrur fyrir allt að 4 hesta. Sími 698-2333. Érum á FB. Geymið númer.



Liprar og léttar fjárgrindur. Hægt að krækja saman án aukahluta. Breidd 180 cm. Hæð 90 cm. Verð pr. stk kr. 7.900 án vsk. Ef keyptar eru 10 grindur eða fleiri, verð pr. stk. kr. 6.900 án vsk. Aurasel ehf. Pöntunarsímar 899-1776 og 669-1336.



Rafstöðvar með original Honda vélum og Yanmar dísil á lager. Stöðvarnar eru frá Elcos Srl. á Ítalíu, www.elcos.net. Eigum einnig hljóðlátar stöðvar fyrir ferðavagna. Við bjóðum upp á allar gerðir af rafstöðvum. Mjög hagstætt verð. Hákonarson ehf. www.hak.is, s. 892-4163, netfang: hak@hak.is



Glussaknunar vatnsdælur fyrir tankbíla og vinnuvélar. Sjálfsoandi dælur í mörgum stærðum sem dæla allt að 120 tonnum á klst. Einnig dælur með miklum þrýstingi, allt að 10 bar. Hákonarson ehf, s. 892-4163, hak@hak.is, www.hak.is



Hestakerrur 2ja og 3ja hesta, ríkulegur útbúnaður. Frá kr. 1.345.000 m.vsk. Gæðakerrur – Góð reynsla. Brimco ehf. Efribraut 6, Mos. S. 894-5111. Opið kl. 13-16.30 - www.brimco.is



Patura spennar í úrvali. P1 er bæði fyrir 12V og 230V. 5 km drægni. Frábært verð, aðeins kr. 29.900. Mikið úrval af öðrum rafgirðingavörum. Skoðið Patura bækling á www.brimco.is. Brimco ehf. Flugumýri 8, Mos. S. 894-5111. Opið kl. 13-16.30.



Eigum á lager varahluti í Jeep, Chrysler og Dodge. Sérpöntum í allar tegundir frá USA. Hagstætt verð. Biljöfur - varahlutir ehf. Smiðjuvegi 72, Kóp. Sími 555-4151, netfang: varahlutir@biljofur.is



Notað (2. ára) ABI Oakley 43,4 m<sup>2</sup>, 3ja herb. stöðuhýsi til flutnings. Svefnrými fyrir allt að 6-8 manns. Tvö baðherbergi, annað með sturtuklefa. Eldhús m. örbylgjuofni, ísskáp og frysti. Rúm og dýnur, eldhúsborð og kollar. Hentar ekki á vindasömum svæðum né sem heilsárhús. Uppl. í síma 779-2900, Magnús 779-2900 og netf. saudfjarbu@gmail.com



Hjólkoppur til sölu, mikið úrval, stórir sem smáir. Sanngjart verð. Lítið við. Valdi koppasali, Hólmi v/ Suðurlandsveg, ofan við Rauðhóla. Opið kl. 11-18, sími 865-2717.



Mercedes Benz R350, árg. 2006. 4x4, akstur 110.000 km. Ný heilsárs dekk. Bill í mjög góðu standi. Verð 1.500.000 kr. Uppl. í síma 866-0902.



Gróðurhús fyrir íslenskar aðstæður úr prófílum. Lengd 3,10 m. Breidd 2,38 m. Verð 135.000 kr. Uppl. í síma 866-9693 - www.facebook.com/GrodurhusSMH.



Backhoe fyrir dráttarvélar og hjólaskóflur. Margar stærðir. Gröfudýpt: 1,3 - 4,2 metrar. Margar stærðir af skóflum og öðrum aukabúnaði. Hákonarson ehf. S. 892-4163, hak@hak.is, www.hak.is



Norskar skádælur. 5" eða 6" dælurör, 4,3 m eða lengra. Dælugeta, frá 8.000 L/mín. Hræristútur sem hægt er að snúa 360° Skurðarblöð á dæluhjól. Þarf op sem er 70 cm x 70 cm. Hákonarson ehf. hak@hak.is, s. 892-4163.



Heitir pottar, uppblásnir 6 manna. Hita upp á 42°C með nuddi. Verð 125.000 kr. Uppl. í s. 866-9693 - www.facebook.com/grodurhusSMH.



Toyota Landcr. 120GL árg. 2005. Ekin 305.000 km/170.000 km á vél. Grindarviðhaldi lokið. Nýir spissar. Aukafelgur og dekk fylgja. Uppl. Gunnar s. 867-7411.



Vel með farinn Toyota Rav árg. 2001, ekin 160.000 km. Tímakedja. Nánari uppl. í síma. 896-9974.



JCB 530-120 skotbómulyftari árg. 1991. Gafflar og skófla fylgir. Nýleg dekk að aftan. Verð kr. 1.200.000. Brynjólfur s. 820 8080 / binni@k16.is



## Til sölu

### Steyr 970A

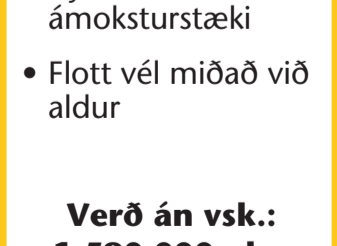
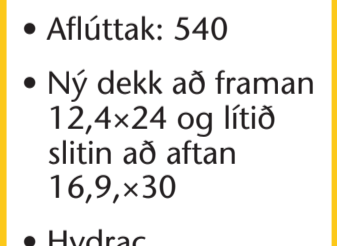

- Árgerð: 1995
- Hestöfl: 70
- Vinnustundir: 6735
- Girkassi: 8x4
- Aflúttak: 540
- Ný dekk að framan 12,4x24 og lítið slitin að aftan 16,9x30
- Hydrac ámoksturstæki
- Flott vél miðað við aldur

Verð án vsk.:  
1.590.000.- kr.

Dalvegur 6-8 / 201 Kópavogur  
Draupnigata 6 / 603 Akureyri  
Sími 535 3500  
www.kraftvelar.is • kraftvelar@kraftvelar.is

Búvörur



teno spin®



RÚLLUPLASTIÐ  
SEM  
BÆNDUR TREYSTA

Frír flutningur til bænda ef  
pantað er fyrir 15. júní 2019

Verð og frekari upplýsingar  
á [www.buvorur.is](http://www.buvorur.is)



Flugnafæluvatnaður

Fatnaður meðhöndlaður  
með perimetrín. Lyktarlaus  
og góð ending. Virkar á  
flugur, maura og mítla.



Dömutrefill 90\*180 cm  
3.968 kr



Léttur Hunter Mesh jakki  
Stærðir: S - 3XL  
10.918 kr

Sokkar, buxur, skyrtur o.fl.  
Skoðið úrvalið á  
[www.buvorur.is](http://www.buvorur.is)



Grisport leðurskór  
Svartir/brúnir - st. 36-47  
15.200 kr

Búvörur



Fossháls 1 - 110 Reykjavík  
Ormsvelli 4 - 860 Hvalsósvelli  
S: 575 6070 / [buvorur@ss.is](mailto:buvorur@ss.is)  
[www.buvorur.is](http://www.buvorur.is)



Garðhús 7.0 m<sup>2</sup>. Verð 780.000 kr.  
Gestahús 8.8 m<sup>2</sup>. Erum með til sölu  
gestahús. Stærðin er fyrir 2-4 manns.  
Erum með þau í Neskaupstað,  
ósamsett (teikningar fylgja með).  
Bjóðum upp á ódýran flutning hvert  
á land sem er. Verð 780.000 kr.  
Hafið endilega samband fyrir nánari  
upplýsingar í s. 868-5080 eða á  
netfangið [nestak@simnet.is](mailto:nestak@simnet.is)



Nýr og ósamsettur felligámur, 2x3  
m. Verð er kr. 230.000 +vsk. Uppl.  
í s 894-4628.



Taðgreip. Breiddir: 1,2 - 2,5 m. Mjög  
vandaður og sterkur búnaður, fram-  
leiddur í Póllandi. Allar festingar í boði,  
festingar og slöngur fylgja. Eigum  
greipar á lager. Hákonarson ehf. S.  
892-4163, [hak@hak.is](mailto:hak@hak.is), [www.hak.is](http://www.hak.is)



Stærð 88 m<sup>2</sup> tilbúinn til flutnings.  
Gólf klædd 22 mm plötum.  
Einangraður með rakaserru og  
milliveggjagrindum. Fullbúinn að  
utan án palls. Verð 14,3 mill. kr.  
Uppl. í síma 894-4628.



Til sölu Pajero Sport árg. 2006.  
Topp eintak, reglulega yfirfarinn af  
fagaðila, Bílagarði Hvammstanga.  
Keyrður 149.000 km. Verð 500.000  
kr. Uppl. í síma 895-0158.



Háprýstipvottadætur fyrir allan  
iðnað. Öflugar og vandaðar dætur  
á frábæru verði frá Comet, [www.comet-spa.com](http://www.comet-spa.com).  
Aflgjafar; rafmagn, Honda bensín,  
Yanmar dísil, aflúrtak á traktor,  
Heitt og kalt vatn, mikið  
vatnsflæði og þrýstingur allt að 500  
bar. Hákonarson ehf. Uppl. í s. 892-  
4163, [hak@hak.is](mailto:hak@hak.is), [www.hak.is](http://www.hak.is)



Háprýstidæla til sölu PW 4040,  
Yamaha bensínsmotor með CAT  
triplex dælu. 275 bór, 15 ltr/mín.  
Túrbóstútur fylgir með. Verð 348.000  
kr. m/vsk. Frekari uppl. í síma 696-  
7704, Jetsport síf.



Innihrætur fyrir haugkjallara. Rafdrifnar  
(3 fasa) eða glussadrifnar. Vinnudýpt:  
130 cm eða meira. Einnig hægt að  
fá hræurnar glussadrifnar með  
festingum fyrir gálga á liðléttingum.  
Hákonarson ehf. Uppl. í s. 892-4163,  
[hak@hak.is](mailto:hak@hak.is) / [www.hak.is](http://www.hak.is)



Gæðakerra frá Humbaur, 2 öxla.  
Lengd: 3 m. Breidd 1,5 m. Hæð 1,8  
m. Þyngd 624 kg. Burðargeta 1.300  
kg. Heildarþyngd má vera 2 tonn.  
Uppl. síma 888-3406, Siggí.



5 m. Starcraft álbátur með 15hp  
Mercury motor. Allt í fullkomnu  
lagi. Léttur og meðfærilegur. Verð  
670.000 kr. Uppl. í síma 777-9002.



Til sölu Ford 3000. Mjög vel  
uppgerður nýlega. Hefur alltaf  
verið geymdur inni og með góðum  
ámoksturstækjum. Verð 700.000  
kr. Hafið samband við Kára í síma  
869-5848.



Til sölu er JCB 8020 ásamt 4  
skóflum, hraðtengi og fleyg. Uppl.  
fást í síma 892-1157.



Tveggja pósta bílalyfta, 4,0 tn. og  
rafm.læsingar. Tilboð 495.000 kr.  
m.vsk. Brimco ehf. Efribraut 6, Mos.  
S. 894-5111. Opið frá kl. 13-16.30 -  
[www.brimco.is](http://www.brimco.is)



Til sölu 110 cm löng AEG frystikista.  
Uppl. í síma 893-3475.



Álbrautir fyrir kerruna. Parið frá 400  
kg í burðargetu og allt að 3.500 kg.  
Ymsar lengdir. Parið frá kr. 21.500  
m.vsk. Sendum um land allt. Brimco  
ehf. Efribraut 6, Mos. S. 894-5111.  
Opið frá kl. 13-16.30 - [www.brimco.is](http://www.brimco.is)



Bomag BPR 30/38 D-3  
jarðvegsþjappa, rafstart. 260 kg.  
Uppl. fást í síma: 892-1157.



Rúlluvél Claas Rollant 250, árg. 1999,  
ásamt þökkunarvél McHale. Vel með  
farnar. Verð samtals 600.000 krónur.  
Uppl. í síma 892-8495.



Til sölu Ford Rimor húsbíll árg. 2006  
ekinn 62.000 km. Gas, rafmagn,  
ísskápur, eldavél, miðstöð, salerni og  
sturta, sólarsetla. Staðgreiðsluverð  
3.990.000 kr. Skipti á hjólhýsi kemur  
til greina. Uppl. í s. 844-0429.



Til sölu 30 hp Suzuki utanborðsmotor.  
Uppl. í síma 893-3475.



Til sölu mjög góðar sjúkratöskur á  
frábæru verði fyrir sumarið! Henta vel  
á minni vinnustaði, í sveitina, bílinn,  
sumarbústaðinn, gönguferðina  
og víðar. Förum vel útbúin inn í  
sumarið! Sérstakt tilboð til 15. júní  
eða á meðan birgðir endast. Sendið  
tölvupóst á [sjukratoskur@gmail.com](mailto:sjukratoskur@gmail.com)  
og fáið nánari upplýsingar.

AS  
MOTOR  
FYRIR FAGMENN  
& BÆJARFÉLÖG.  
ÞÝSK GÆÐI



ILLGRESIBURSTI  
AS 30 WeedHex  
Bursti 35 cm, 700 m<sup>2</sup>/klst.  
Verð frá 165.000 kr + vsk



ILLGRESIBURSTI  
AS 50 WeedHex  
Bursti 50 cm, 1000 m<sup>2</sup>/klst.  
Verð 455.000 kr + vsk



SLÁTTUVÉL MEÐ SAXI  
AS 510 ProClip 4T A  
Breidd 51 cm, 2300 m<sup>2</sup>/klst.  
Verð 295.000 kr + vsk



RUDDASLÁTTUVÉL  
AS 63 4T B&S  
Breidd 61 cm, 2300 m<sup>2</sup>/klst.  
Verð 379.000 kr + vsk



SLÁTTUTRAKTOR 2WD & 4WD  
Verð frá 1.350.000 kr + vsk



AFLVÉLAR



Aflvélar ehf., Vesturhrauni 3,  
210 Garðabær, sími: 480-0000  
[aflvelar.is](http://aflvelar.is) - [sala@aflvelar.is](mailto:sala@aflvelar.is)



**Terex HR 3.2**  
7,5 tonn, 2006 árg. 7.900 vst.  
3 skófur þar af ein tilt  
Verð 3.300.000 +vsk.



**Yanmar SV18 smágröfvar**  
1,95 tonn. Til á lager



**JCB 3CX traktorsgrafa**  
Árg. 2016. 2.560 vst.  
Þrjár skóflur.  
Tilboð óskast.



**Yanmar SV26 smágrafa**  
2,7 tonn. 2017 árg. 550 vst  
Steelwrist rórtílt og 3 skóflur  
Verð 4.700.000 + vsk



**Liebherr A918 Compact hjólagrafa.**  
17,5 tonn. 2015 árg. 5.500 vst.  
Engcon EC219 rórtílt með gripfingur, 3 skóflur, Trimble GPS kerfi getur fylgt. Vel útbúin vél.  
Verð 16.500.000 + vsk,  
19.000.000 + vsk með GPS kerfi.



**JCB 4CX**  
2005 árg. Um 5000 vst. 3 skóflur. Ný dekk. Góð og snyrtileg vél.  
Verð 5.500.000 +vsk.  
Umboðsala.



**Liebherr L538 hjólaskófla**  
Árg. 2007. Vökvahraðtengi, skófla og gafflar.  
Verð: 6.000.000 + vsk.



**Tsurumi** dælur í miklu úrvali.



**Weber** jarðveggspjöppur og hoppapar til á lager.

Uppl. í síma 660-6051



Hliðgrindur. Vandaðar stækanlegar hliðgrindur frá 1-6 m í tveimur þéttleikum. Góð læsing og lamir fylgja. Brimco ehf. Efribraut 6, Mos. S. 894-5111. Opíð kl. 13-16.30 - www.brimco.is



Kerrur á einum og tveimur öxlum á lager, með og án bremsa, ýmsar útfærslur, breiddir og lengdir. Gæðakerrur – Góð reynsla. Brimco ehf. Efribraut 6, Mos. S. 894-5111. Opíð kl. 13-16.30 - www.brimco.is



Traktorsdrifnar rafstöðvar (Agro-Watt), www.sogaenergyteam.com - stærðir: 10,8 kW – 72 kW. Stöðvarnar eru með eða án AVR (spennujafnara). AVR tryggir örugga keyrslu á viðkvæmum rafbúnaði t.d. mjólkurþjónum, tölvubúnaði, nýlegum rafsuðum o.fl. Hákonarson ehf. Uppl. í s. 892-4163, hak@hak.is, www.hak.is.



Traktorsdrifnar dælur í mörgum útfærslum og stærðum á lager. Sjálfsgandi dælur í mörgum stærðum fyrir magndælingu á vatni, skolpi, sjó, olíu. Háþrýstar dælur fyrir vökvun og niðurbrot í haughúsum. Slöngubúnaður með hraðkúplingum, flatir barkar á frábæru verði, 2" – 3" – 4". Allur búnaður fyrir vökvun á ræktunarsvæðum. Haugdælur með vacuum búnaði. Aðrir afgangar: rafmagn, bensín/dísil, glussaknúnar (mjög háþrýstar). Við sérhæfum okkur í öllu sem viðkemur dælum fyrir iðnað og heimili. Gerum einnig við allar dælur. Hákonarson ehf. Uppl. í s. 892-4163, hak@hak.is, www.hak.is



Vantar þig auka gistirými í sumar? Til sölu 30 fm ónotað, einangrað tjald með fullbúnu baðherbergi, kamínu og víftu og pall úr lerkieiningum sem auðvelt er að taka í sundur og flytja á nýjan stað. Upplýsingar í síma 861-3134 eða í astasollilja@gmail.com



Cemtec sænskar skeifur og fjaðrir. Framleitt skv. reglum FEIF. Leitun að betri verðum. Afsláttur ef keypt er í magni. Sendum um land allt. Brimco ehf. Efribraut 6, Mos. S. 894-5111. Opíð frá kl. 13-16.30 - www.brimco.is



McCormick CX 105 árg. 2005, 5.700 vst. 102 hö. Vökvavendigir 24 girar áfram/aftur. Ný yfirfarin þar sem meðal annars var skipt um framdekk, pústkerfi, girkassi tekinn upp og skipt um vökvaspólu, olíur og síur. Verð 2.400.000 kr. + vsk. Sturlaugur Jónsson & Co – s. 412-3000 - sala@sturlaugur.is



Glussadrifnir jarðvegsborar. Á traktora og allt að 60 tonna vinnuvélur. Margar stærðir og gerðir af borum. Margar festingar í boði. Hákonarson ehf. S. 892-4163. Netfang: hak@hak.is - www.hak.is.



Hljóðlátar rafstöðvar fyrir ferðavagna. Eignum á lager japanskar rafstöðvar með Subaru vélum. Hljóðdempun er mjög góð, 56 dbA @ 7 m. Hákonarson ehf. S. 892-4163, hak@hak.is - www.hak.is



Ný McCormick X4.70 107 hö, vökvavendigir, kúplingsfrír milligir, 24 girar áfram/aftur. Með tækjum, vökvayfirtengi og vökvaskakkanlegu beisli. Verð 7.600.000 kr. +vsk. Sturlaugur Jónsson & Co. Sími 412-3000 - sala@sturlaugur.is



Hagasláttuvélar í úrvali. Þessi er 175 cm og kostar kr. 270.000 án vsk. Við erum líka með vélar í heyskapinn. www.hardskafi.is - sími 896-5486.



Til sölu Volvo ECR58. Árg. 2006 – 1.500 tímar. Ein skófla. Verð 3,7 mill. kr. +vsk. Sími 896-3815 eða 898-3344.



Til sölu Toyota Hilux, árg. 2004, ekinn 127.000 km. Verð 1.450.000 kr. Uppl. í síma 864-2484.



Hliðarsláttuvélar (tromlu) fyrir dráttarvélar. Vinnslubreidd: 1,65 m, 6 hnifar. Mjög vandaður búnaður. Framleiðandi: Kowalski, Póllandi, www.agro-kowalski.com.pl. Mjög hagstætt verð. Hákonarson ehf. S. 892-4163. hak@hak.is, www.hak.is



Lambheldar hliðgrindur. Breidd 4,27 m, hæð 1,10 m. Möskevastærð 10 x 15 cm. Verð fyrir 1 stk. kr. 24.900 auk vsk. Verð 2-4 stk. kr. 22.900 auk vsk. 5 stk. eða fleiri kr. 19.900 auk vsk. Uppl. í síma 669-1336 og 899-1776, Aurasel ehf.



Harmonikuhátíð verður haldin á Laugarbakka Miðfirði 14.-16. júní nk. Dansleikir 2 kvöld. Gott tjaldsvæði. Öll helgin kr. 7.000. Nikkólína og H.U.H.



Náttúruperlan Ástjörn! Sumarbúðavöl fyrir 6-12 ára börn og 13-15 ára unglinga. Blandaðir flokkar. Verð <6500 kr. á sólarhring. Systkinaafsláttur. Ástjörn er í Kelduhverfi, nálægt Ásbyrgi og Hljóðaklettum. Friðsæl tjörn og skógur. Uppl. astjorn.is eða s. 462-3980. facebook.com/astjorn



Traktorsdrifnar brunndælur með mikla hrærigetu. Margar stærðir og útfærslur fyrir bændur og verktaka. Dælugeta allt að 27.300 L/min. Stuttur afgreiðslutími. Hákonarson ehf. S. 892-4163, hak@hak.is - www.hak.is



Kjallaradælur fyrir klósett. Óflugur hnifer. Mótórar staðsettir fyrir utan votrymi. Inntak fyrir vask, sturtu, baðkar. Margar stærðir sem henta fyrir íbúðar- og atvinnuhúsnæði. Mjög óflugur og vandaður búnaður. Hákonarson ehf. S. 892-4163, hak@hak.is



Vara- og aukahlutir í flestar gerðir af kerrum. Sendum um land allt. Brimco ehf. Efribraut 6, Mos. S. 894-5111. Opíð frá kl. 13-16.30 - www.brimco.is



Tökum að okkur hinar ýmsu viðgerðir á kerrum, hestakerrum sem og öðrum kerrum. Förum með þær í aðalskoðun. Pantíð tíma. Brimco ehf. Efribraut 6, Mos. S. 894-5111. Opíð kl. 13-16.30 - www.brimco.is

## Til sölu

Plast í fjárhúsgólf og stúur. Bása- og drenmottur, útleiktækí, gúmmihellur og gervigras. Heildarlausnir á leiksvæðum. Netfang jh@johannahelgi.is – s. 820-8096.

Hornstrandabæurnar allar 5 í pakka á 7.500 kr. Hjólabæurnar allar 5, 7.500 kr. Vestfirskar sagnir allar 4, 4.500 kr. Vestfirskar konur allar 3, 2.900 kr. Gullkorn og grín að vestan 4 bækur, 3.900 kr. Fritt með póstinum. Vestfirska forlagið. Netfang jons@snerpa.is – s. 456-8181.

Iðnaðarsaumavélar til sölu. Beinsaumssaumavél með yfirflytjara, 3. fasa, kragavél með kappmelluspóri, tölvuvél, blindföldunarvél. Allar vélar eru frá Pfaff. Stórt sniðaborð og fleira smádrót til saumastofurekstrar. Einnig margir litir af tvínna og rennilásar, margir litir og lengdir. Þetta er selt á mjög lágu verði og sumt gefins. Uppl. síma 849-7583.

Ódyrar trjáplöntur til sölu. Heimaræktaðar trjáplöntur til sölu í 2ja lítra pottum. Birki, ilmreynir, silfurreynir, ribs, rósir, kvistir o.fl. Allar plöntur á sama verði, aðeins kr. 750 stk. Frábært tækifæri fyrir sumarbústaðarlátið! Uppl. í síma 857-7363. (Er í Reykjavík).

Til sölu gamall steypubíll. Benz, árg. 1980 í þokkalegu standi. Verð kr. 600.000. Uppl. Páll í síma 840-6100.

## Óska eftir

Óska eftir landi í skiptum fyrir gott einbýli í Lundunum í Garðabæ að stærð 214,3 fm og þar af er bílskúr 51,8 fm. Að auki er ca 70 m2 viðbygging ekki í birtu flatarmáli. Mjög gott útsýni. Fjögur svefnherbergi, ásamt mjög stórri hjónaherbergisálfu. Alls 5 svefnherbergi. Eignin hefur verið að ganga í gegnum endurbætur síðustu ár og er eignin að mestu í nýlegu og góðu standi, þó hluti sé eftir sem enn er upprunalegur, en virkar. Með landið er allt skoðað en helstu kostir væru viðsýni, fjallasýn og bæjarlækur. 1-2 tíma akstur frá Rvk. Ekki væri verri ef það væri nothæfur torfbær á löðinni. Nánari uppl. fást í síma 896-3847.

Óska eftir gömlum verkfærum til tunnusmíða, s.s. dixill, drífótt, botna og stafabekk, laggarhefil, botnahnúf o.fl. Vinsamlegast hringið í síma 845-5888.

Óska eftir bakkó fyrir dráttarvél. Uppl. í síma 618-9717.

Eldri traktorsgrafa óskast. Uppl. í síma 618-9717.

Óska eftir vél með farinni Massey Ferguson dráttarvél. Staðgreiðsla í boði. Uppl. í síma 699-1616, Sigurður.

## Atvinna

Verktaki óskast til að skipta um glugga á gömlu húsi á Vestfjörðum. Upplýsingar í síma 895-9986/863-1731 eða netfang steinssonh@gmail.com

Ungur þýskur bóndi óskar eftir bústörfum á Íslandi á tímabilinu júlí -október/nóvember. Nánari upplýsingar í s. +49 15170885433 og gegnum netfangið kerstin-maass@web.de

## Jarðir

Óska eftir 15-20 ha beitahólfi til langtímaleigu á Suðurlandi fyrir hrossabæit. Góð umgengi og öruggar greiðslur. Ef eitthvað í boði endilega senda upplýsingar á torfabaer@gmail.com

# PELLENC

RAFHLÖÐUDRIFIN TÆKI  
FYRIR GARÐYRKJUMENN  
& BÆJARFÉLÖG.  
(3 ÁRA ÁBYRGÐ Á RAFHLÖÐU)



**GREINAKLIPPA PRUNION**  
Xylan húðaþað blað, Rafhlaða með 12 tíma notkun, 45mm klippigeta, belti fyrir rafhlöðu, hleðslutæki og taska.  
Verð frá 155.000 kr + vsk



**HEKKKLIPPA HELION 2**  
Létt og öflug klippa, fjórir hraðar, þyngd 3,5 kg. (Selst án rafhlöðu)  
Fáanleg blöð: 54, 63 og 75 cm.  
Verð frá 110.000 kr + vsk



**SLÁTTUORF EXCELION 2000**  
Mjög meðfærilegur orf og þægileg í notkun, 2.000 W, þyngd 5,4 kg. (Selst án rafhlöðu)  
Verð frá 158.000 kr + vsk



**RÓTARI CULTIVION**  
Mjög sniðugt og gott tæki sem ratar upp yfirborð beða, þyngd 3,1 kg. (Selst án rafhlöðu)  
Verð frá 135.500 kr + vsk



**RAFHLAÐA 1200**  
Mjög öflug Lithium rafhlaða + bakfesting til notkunar með Pelenc tækjum, þyngd 7,8 kg. 43,6V, 3A Hleðslutæki, IP54  
Verð 267.000 kr + vsk



**AFLVÉLAR**  
Aftvélar ehf., Vesturhrauni 3,  
210 Garðabær, sími: 480-0000  
aftvelar.is - sala@aftvelar.is



## Til leigu

Jæja þá er komið að því. Við hjónin höfum áhuga á að leigja tvö góð herbergi frá og með 01.08.2019 og út skólaárið 2020. Með öllu, tölvutengingu, þvottavél, þurrkara, þögn og næði. Hentar vel þeim sem vilja og eru með metnað að læra. Sem sagt þeim sem eru í skóla. Erum í Garðabæ. Áhugasómum er bent á að senda á kolla56@hotmail.com - Geymið auglýsinguna.

## Þjónusta

Tek að mér viðgerðir á flestum tegundum sjálfskiptinga. Hafið samband í síma 663-9589 til að fá uppl. og tilboð. HP transmission Akureyri, netfang: einar.g9@gmail.com, Einar G.

**Auglýsinga- og áskriftarsími Bændablaðsins er 563-0303**

**Bændablaðið**

# Óskað eftir leigjanda að Sundskála Svarfdæla

**Byggðaráð Dalvíkur hefur auglýst eftir langtímaleigjanda að Sundskála Svarfdæla, en ráðið fjallaði á dögnum um erindi frá Ungmennafélaginu Þorsteini Svörfuði um Sundskála Svarfdæla.**

Ungmennafélagið Þorsteinn Svörfuður hvarmar hvernig komið er fyrir Sundskála Svarfdæla og skorar á ráðamenn sveitarfélagsins að koma málefnum hans í viðeigandi farveg. Sundskálinn fagnaði 90 ára afmæli sínu á sumardaginn fyrsta, hann var reistur árið 1929. Laugin er 12,5 m að lengd og á botni sundlaugarinnar er að finna hafmeyju í djúpu lauginni.

Skálinn hefur að mati ungmennafélagsins staðið auður í alltof langan tíma. Leggja þeir áherslu á að skálanum verði fundið hlutverk til framtíðar og lýsa þeir sig

reiðubúna að taka þátt í þeirri vinnu sem þarf til að svo megi verða. Ekki er gilt rekstrarleyfi fyrir sundlaug á mannvirkinu.

Fram kemur í bókun Byggðaráðs Dalvíkurbyggðar að rætt hafi verið um að gera tilraun með að auglýsa Sundskála Svarfdæla til leigu undir margvíslega starfsemi aðra en þá er lýtur að sundlaugarstarfsemi. Ákveðið var að skoða kostnaðartölur um rekstur Sundskálans áður en vinnuhópur um Gamla skóla kemur næst saman.

/MPB



**Hyundai R55W-9**  
Árg. 2012, 6.100 vst.  
Smurkerfi, fleyglagnir og hraðtengi.  
Verð: 2.900.000 + vsk.



**Hyundai R260LC-9A**  
Árg 2014, 5,800 tímar  
Smurkerfi, fleyglagnir, tennt skófla  
Verð 9.000.000 + vsk



**Hyundai HX220L**  
Árg. 2018, 200 vst.  
Smurkerfi, fleyglagnir og hraðtengi. Breið belti.  
Verð: 16.500.000 + vsk



**Hyundai R300LC-9A**  
Árg. 2014, 4.200 km.  
Smurkerfi, fleyglagnir, hraðtengi og gómskófla.  
Verð: 11.500.000 + vsk.



**Dieci Zeus 37,7**  
Árg. 2018, 200 vst.  
Hraðtengi, gafflar og skófla.  
Verð: 7.900.000 + vsk.



**Caterpillar D4H LGP**  
Árg 1990, 13,400 tímar  
Mótor keyrður 4,000 tíma  
Nýlegur undirvagn  
Verð 4.900.000 + vsk.



**MAN 26-430 6x2**  
Árg. 2006, ekinn 527.000 km.  
Vökvakerfi fyrir vagn og góð dekk.  
Verð: 2.500.000 + vsk.



Upplýsingar í síma  
694-3700 / gk@velafl.is  
694-3800 / hh@velafl.is  
www.velafl.is

# VEISTU HVAÐAN MATURINN ÞINN KEMUR?

Verum upplýst. Kynntu þér málið á [oruggurmatur.is](http://oruggurmatur.is)

HÓPUR UM ÖRUGG MATVÆLI



## LIDLÉTTINGAR GETA SKAPAD HÆTTU

**Liðléttingar hafa náð mikilli útbreiðslu meðal bænda undanfarin ár.**

Tækin eru þægileg til notkunar en geta skapað hættu. Liðléttingar eru oft á tíðum notaðir í miklum þrengslum, við gjafir, þrif og ýmis smáverkefni. Sérstakrar aðgæslu er þörf þar sem börn eru í úti-húsum, þrengsli og fátt um undankomuleiðir.

Kynntu þér leiðbeiningaefni um öryggi og vinnuvernd í landbúnaði á [bondi.is](http://bondi.is)



ER ÞITT BÚ ÖRUGGUR OG GÓÐUR VINNUSTADUR?



ÖRYGGI • HEILSA • UMHVÆRFI

## VÉLAR TIL LEIGU



**Hitachi ZX19-5**  
2 tonna með hraðtengi og þremur skóflum.



**Hitachi ZX33U-5**  
3,5 tonn með hraðtengi og þremur skóflum.



**Hitachi ZW75-6**  
5,1 tonn, hraðtengi, skófla, gafflar og auka vökvalögn.



**Hitachi ZX350LC**  
36 tonna, hraðtengi skófla og fleygur.



**Hitachi ZX490LCH**  
50 tonn, hraðtengi og skófla.



**Dieci Icarus 40.14**  
Lyftigeta 4 tonn, lyftihæð 14 m. Gafflar og skófla.



**Dieci zeus 37.7**  
Lyftigeta 3,7 tonn, lyftihæð 7 m. Gafflar og skófla.



**Hyundai HX220L**  
22 tonna með hraðtengi og tveimur skóflum.



## ATVINNUTÆKI

## Nánari upplýsingar:

694-3700/gk@velafi.is  
694-3800/hh@velafi.is  
www.velafi.is

Stjórn Búnaðarsambands Eyjafjarðar skoðar umhverfismálin:

# Markmiðið að draga verulega úr plastnotkun í landbúnaði

Nokkur umræða hefur undanfarin ár verið um umhverfismál innan Búnaðarsambands Eyjafjarðar, almennt um sörpmál og einnig hafa menn velt vöngum yfir plastinu og á hvern hátt draga megi úr notkun þess í landbúnaði. Stjórn BSE heimsótti Gámaþjónustu Norðurlands á dögunum og skoðaði aðstöðu fyrirtækisins og hvernig að málum er staðið á þeim bæ, m.a. með flokkun, urðun, endurvinnslu og moltugerð.

Gunnhildur Gylfadóttir, formaður BSE, segir að í framhaldinu hafi bændur verið boðaðir til fundar um málefnið en á þeim fundi hélt Helgi Pálsson, rekstrarstjóri Gámaþjónustunnar, erindi sem og einnig Hilda Jana Gísladóttir, bæjarfulltrúi og fulltrúi Eyþings. „Þetta var áhugaverður fundur og gafst bændum kostur á að spyrja um það sem helst brennur á þeim þegar að þessum málaflokki kemur,“ segir Gunnhildur.

Fram kom á fundinum að sveitarfélögin frá Borðeyri í vestri til Bakkafljóts í austri eru að vinna sameiginlega í málaflokknum með það að markmiði að útbúa sameiginlega framtíðarstefnu. Fram kom einnig að sögn Gunnhildar að nauðsynlegt væri að mati fundarmanna að ríkið mótaði almennilega stefnu um úrvinnslusjóð og úrvinnslugjöld. „Svo ræddu menn plast, en umræða um það er áberandi um þessar mundir. Það kom fram að plast í sjálfu sér er ekki endilega svo hræðilegt, heldur og miklu fremur umgengni okkar manna um það, við erum löt við að koma því í endurvinnslu svo dæmi sé tekið.“

## 1.700 tonn af rúlluplasti á síðasta ári

Búnaðarsamband Eyjafjarðar samþykkti á aðalfundi sínum fyrir skömmu ályktun um að unnin verði aðgerðaráætlun sem hafi að markmiði að draga verulega úr plastnotkun í landbúnaði á Íslandi. Á



Stjórn BSE í heimsókn hjá Gámaþjónustu Norðurlands. Frá vinstri eru Sigurgeir Hreinsson, Aðalsteinn Hallgrímsson, Garði, Helgi Pálsson, rekstrarstjóri hjá Gámaþjónustu Norðurlands, Helga Hallgrímsdóttir, Hvammi, Gunnhildur Gylfadóttir, Steindyrum, Hákon Harðarson, Svertingsstöðum 2 og Birgir Arason, Gullbrekku.

liðnu ári, 2018, voru flutt til landsins tæplega 1.700 tonn af rúlluplasti, en það er uppistaðan í plastnotkun landbúnaðarins. Til samanburðar má nefna að alls voru flutt inn 180 tonn af einnota plastburðarpokum, en mikil áhersla hefur undanfarin ár verið lögð á að hætta notkun þeirra. Ýmis afurðasölufélög innan landbúnaðarins hafa gert breytingar á umbúðum í því skyni að draga úr plastnotkun. Umræða um allan heim hefur á einhvern hátt snúist mjög öndverð gegn plasti sem einni mestu umhverfissvá samtímans, að því er fram kemur í ályktun BSE. Gunnhildur nefnir að því sé mikilvægt að samtök bændamála sé skýra stefnu sem hafi að leiðarljósi að draga verulega úr notkun á plasti og hvaða leiðir vænlegastar eru í því efni.

## Hvíta plastið verðmætast í endurvinnslu

„Varðandi rúlluplastið hefur komið í ljós að hvítt plast er verðmætast til endurvinnslu. Það veur því óneitanlega furðu og spurningar af hverju í ósköpunum verið er að flytja inn aðra liti og af hverju ekki er búið að fræða okkur bændur um þetta.“

Gjarnan er verið að styrkja góð málefni með þessum nýjum litum.

Bændur gætu hæglega gert það með öðru móti og þá til dæmis með því að kaupa hvíta plastið,“ segir Gunnhildur.

Hún nefnir einnig að vissulega finnst hér á landi bændur sem ekki ganga nægilega vel um rúlluplastið og eins háttar víða svo til að aðgengi fyrir bílstjóra sem sækja það heim á bæina er ekki nógu gott.

## Stæðugerð ryður sér til rúms

Gunnhildur segir að víða um land sé stæðuverkun að ryðja sér til rúms en hún henti misvel eftir landshlutum og verðið við að koma slíkri verkun upp sé líka misjafnt, það fari eftir því hvort hægt er að hafa þær undir berum himni eða ekki. „Ég sé fyrir mér að kynning á ódýrum leiðum í stæðugerð gæti verið góð leið til að beina bændum í þá átt og jafnvel í þurrheitið aftur. Ekkert af þessu gerist á einni nóttu, en það er nauðsynlegt að bjóða upp á sem mesta fræðslu, hún veur áhuga og kemur mönnum á sporið með breytingar,“ segir hún.

Gunnhildur segir að umhverfismálin séu mikilvæg og bændur hafi hug á að taka þau föstum tökum. „Við höldum áfram að skoða þessi mál og ég trúi ekki öðru en að betri lausnir finnist,“ segir hún. /MPP



**Kato HD1430**  
Árgerð: 2007  
Notkun: 3.320 vst.  
Hraðtengi, smurkerfi og skófla



**Janmil NWD**  
Árgerð: 2017  
3 öxla á einföldu



**Case WX145**  
Árgerð: 2007  
Notkun: 3.839 vinnust.  
Rótatilt, smurkerfi og skófla



**Bobcat E26**  
Árgerð: 2016 - Notkun: 260 vst.  
2 skóflur og tiltskófla



**Mercedes-Benz Vario**  
Árgerð: 2005 - Notkun: 380.000 km  
20 manna



**Mercedes-Benz 0350**  
Árgerð: 2003 - Notkun: 700.000 km  
50 manna

**Vinnuvélar**  
Tækjamatun Innflutningur Sala

Kistumel 2 • 116 Reykjavík  
Sími 480 0444  
vinnuvelar@vinnuvelar.is  
www.vinnuvelar.is

**Bændablaðið**  
Kemur næst út  
**13. júní**

## Útvegum varahluti í flestar gerðir vinnuvéla



**Vélavit**

Sala - Þjónusta  
www.velavit.is

S: 527-2600

## Lely Center Ísland DRIFSKÖFT OG DRIFSKAFTAEFNI



Reykjavík: Krókháls 5f - Sími 414 0000 - www.vbl.is  
Akureyri: Óðinsnes 2 - Sími 464 8600

## Færibanda-reimar

Eigum á lager færibandareimar í flestar gerðir rúlluvéla



**GÚMMISTEYPA**  
Þ. LÁRUSSON EHF.

Gylfaflöt 3 - 112 Reykjavík - Sími 567 4467 - Fax 567 4766 - gummisteypa@gummisteypa.is - www.gummisteypa.is



Grettislaug í Skagafirði.

Norðurstrandarleið:

**Einn besti áfangastaður Evrópu**

Arctic Coast Way – Norðurstrandarleið hefur verið valin á topp 10 lista yfir þá áfangastaði í Evrópu sem best er að heimsækja, að mati Lonely Planet, sem er einn vinsælasti útgefandi ferðahandbóka í heiminum.

„Þetta er mikil viðurkenning fyrir allt það starf sem nú þegar hefur verið unnið við að koma Arctic Coast Way af stað,“ segir í tilkynningu frá Markaðsskrifstofu Norðurlands, en leiðin verður formlega opnuð þann 8. júní næstkomandi.

Í umfjöllun Lonely Planet segir meðal annars að á leiðinni sé að finna allt það besta sem Ísland hafi að bjóða, en um fáfarnari slóðir. „Frá söguslóðum til miðstöðva hvalaskoðunar, þá býður hvert lítið þorp og bær upp á innsýn inn í lífið á

toppi veraldarinnar,“ segir þar meðal annars.

*Aðdráttarafl fyrir þá sem vilja halda sig utan alfaraleiðar*

Með þróun Norðurstrandarleiðar, verður til aðdráttarafl fyrir ferðamenn sem vilja halda sig utan alfaraleiðar og gera það með því að fara meðfram strandlengju Norðurlands. Samtals er leiðin um 900 kílómetra löng, með 21 bæ eða þorpi og fjórum eyjum sem auðveldlega er hægt að komast út í með bát eða ferju. Ferðafólk sem fer þessa leið fær tækifæri til að ná betri tengslum við náttúruna, litskrúðugt menningarlíf og einnig hið daglega amstur þeirra sem búa í nálægð við norðurheimskaupsbauginn. /MPÞ

**Mótorar og varahlutir á lager**  
**Hröð og góð þjónusta**  
**Dreifingaraðili BRIGGS & STRATTON á ÍSLANDI**

MHG Verslun ehf | Víkurhvarf 8 | 203 Kópavogi  
 Sími 544-4656 | www.mhg.is

**REKI**

REKI EFH ER STOLTUR UMBOÐSAÐILI DONALDSON Á ÍSLANDI. EIGUM MIKIÐ ÚRVAL AF SIUM Á LAGER.

Reki ehf | Höfóabakka 9 | 110 Reykjavík  
 Sími: 562 2950 | Fax: 562 3760  
 E-mail: tryggvi@reki.is | Vefsíða: www.reki.is

**Bændablaðið**  
 Smáuglýsingar 56-30-300  
 Næsta blað kemur út **13. júní**

**BÍLARAFMAGN**

Allar gerðir startara og alternatora

Einnig á lager: Hjómflutningstæki frá Alpine. Varahlutir í startara. Rafgeymar. Aðalljósaperur. LED perur. Háatalarar. Tengir fyrir togsþil. Hleðslutæki. Útvarpsloftnet. Rafhlöður. Fjarlæsingar. Fjarstart í bíla. Radarvara. Startkaplar. Áriðlar 12V og 24V í 240V. Hjóðnemar fyrir rútur, voltmælur, ampermælur, spennufellur 24V / 12V, truflanaþéttar, loftnetsframlengingar. Kerrutenglar. Breytar fyrir 13P kerrutengla. Öryggi. Sjálfvirk öryggi í bíla. Gleröryggi 20 og 32mm. Postulinsöryggi. Öryggjahlóður. Stór öryggi uppi 250A. Stefnuljós fyrir Landrover. Snúrustett fyrir bassakætur. Bassakætur. Öxulhosur. Spennustíllar. Dióur. Rafgeymaekör. Jafnaðaraðilar. Öxlóðaryr. Flæmsakútur fyrir alternatora. Kúðingarnætur. Startaravél. Lengur í alternatore. Kól í alternatore. \*Höfundur 0.2000 uppi 2000. Ög myndir myndar þessa.

**ASCO**

Glerárgata 34b við Hvannavelli • S 461 1092 • asco.is BÍLARAFMAGN

hafa sannað gildi sitt!

**Selskógar ehf**

Stapaseli, 311 Borgarbyggð  
 Sími 893 8090, danielth@nett.is

[www.bbl.is](http://www.bbl.is)

Hann hressir sál mína, leiðir mig um rétta vega fyrir sakir nafns síns. Þótt ég fari um dimman dal óttast ég ekkert illt því að þú ert hjá mér.

Sálm.23.3-4

[biblian.is](http://biblian.is)

**EYJALIND Varahlutir í VOLVO**

- Vinnuvélar
- Vörubílar
- Rútur

Vertu vinur okkar á Facebook  
 Sími: 517-8240 - Súðarvogur 20 - www.eyjalind.is

**Daggi ehf**

Renni og vélaverkstæði Hveragerði

- Heddviðgerðir
- Heddþlönun
- Heddþrýstiprúfun
- Slípa ventla og ventlasæti
- Bora og hóna blokkir
- Vélasmætningar

S. 646-5242 Austurmörk 14 810 Hveragerði  
 daggi@vortex.is facebook.com/daggi ehf

**Lely Center Ísland**

**VARAHLUTIR Í DRÁTTARVÉLAR**

**Case IH**

**Steyr**

**Zetor**

**Deutz Fahr**

Útvegum varahluti í gömlu vélarnar

**IMT**

**New Holland**

**Fiat**

**John Deere**

Reykjavík Krókháls 5f – Sími 414 0000 // Akureyri Óðinsnes 2 – Sími 464 8600 – vbl.is

# Josera

Betri árangur með

# JOSILAC

íblöndunarefni



Úðadæla á sjálfhleðsluvagninn, rúllu- eða stórbaggavélina.

Verð: 49.500,- án/vsk.



*Mjög gott að vinna með efnið og með því að setja Josiferm í síðustu vagnana hitnar ekkert í stæðunni.*

Unnsteinn Jóhannsson,  
Laxárholti

*Finn mikinn mun á lystugleika á þeim rúllum sem hafa Josilac Classic.*

Reynir Sverrir Sverrisson,  
Bringu

*Einstaklega þægilegt að blanda og frábær verkun á fóðrinu.*

Sigurður Ágústsson,  
Túnfang ehf.

**Eykur fóðurgæði - Betri inntaka - Meiri meltanleiki  
Heilbrigðari kýr - Betri afkoma**

Meiri upplýsingar á [www.josilac.com](http://www.josilac.com)



Gunnbjarnarholti, 801 Selfoss  
Sími 480 5600  
Opíð alla virka daga kl. 8 - 17

Kaupvangi 10, 700 Egilsstöðum  
Sími 480 5610  
Opíð alla virka daga kl. 9 - 17

landstolpi.is  
landstolpi@landstolpi.is  
Við erum líka á Fésbók!